

Грозному быть столицей Чеченской Республики.

А. А. Кадыров

Архивное управление Правительства
Чеченской Республики



ГРОЗНЫЙ

1818–2018

200 ЛЕТ ИСТОРИИ

Нальчик
ООО «Печатный двор»
2018

УДК – 9(с166)
ББК – 63.3(2Рос. Чеч.)
Г – 866

Руководитель проекта:

В. А. Агаев – доктор экономических наук,
заместитель председателя комитета Государственной Думы

Автор проекта:

Ш. К. Айдамиров – начальник Архивного управления Правительства Чеченской Республики.

Ответственные составители:

Л. Д. Инуркаева, М. Х. Ченчиева, А. И. Духаев.

Редакционная коллегия:

А. М. Израйилов – (председатель редакционной коллегии) –
Руководитель Администрации Главы и Правительства Чеченской Республики;
Ш. К. Айдамиров – (заместитель председателя редакционной коллегии) –
начальник Архивного управления Правительства Чеченской Республики;
Ш. А. Гапуров – доктор исторических наук, профессор, академик, Президент Академии наук ЧР;
Б. А. Хазбулатов – доктор филологических наук, профессор,
председатель комитета Парламента ЧР по образованию, науки и культуре;
М. Х. Багаев – доктор исторических наук, профессор;
А. М. Бугаев – кандидат исторических наук, зав. отдела гуманитарных
исследований КНИИ РАН, доцент кафедры истории ГГПУ;
Л. Д. Инуркаева – заместитель начальника Архивного управления Правительства ЧР;
С. М. Исраилова – директор Национальной библиотеки им. А. Айдамирова;
У. Ш. Гадаев – начальник ГКУ «Управление по обеспечению деятельности
Архивного управления Правительства ЧР»;
А. Р. Орсаханов – начальник научно-исследовательского отдела Архивного управления Правительства ЧР.

В настоящем издании использованы фотоматериалы из фондов Архивного управления Правительства Чеченской Республики (фотофонды личного происхождения З. Батчаева, С. Царнаева, М. Садулаева), а также из фондов Национальной библиотеки Чеченской Республики им. А. Айдамирова

© Архивное управление
Правительства Чеченской
Республики, 2018
© ООО «Печатный двор», 2018

ISBN 978-5-6041209-0-3

ОТ ИЗДАТЕЛЯ

В каждом регионе планеты есть некие населенные пункты, которые позиционируют себя как олицетворение истории и культурного развития местных народов. Как правило, это столицы государственных образований, получивших развитие на этих территориях.

Уже две сотни лет город Грозный находится в центре формирования чеченской истории, и уже почти столетие является средоточием национальных культур народов этого края. Рожденный в 1818 году, на заре новой вайнахской истории, более полувека выполнявший роль военного укрепления – крепости Грозная, он, после утраты своего военно-стратегического значения, получил в 1869 году статус губернского города.

В конце XIX века после открытия на территории Терской области Российской империи нефтяных месторождений и начала их разработки Грозный очень быстро становится одним из самых крупных промышленных городов Юга России.

Затем, на протяжении многих десятилетий город Грозный в силу своего нового стратегического значения влечет к себе промышленников и финансистов со всех регионов России и из-за рубежа. Это обстоятельство послужило основным источником того многонационального колорита, который на все последующие годы стал визитной карточкой культурного своеобразия города и особой ментальности его жителей.

В период революционного передела общества в начале XX века и последовавшей за ним Гражданской войны Грозный вписал множество славных страниц в историю России. Эти годы проверили на прочность многонациональное братство, олицетворяющее новую жизнь, и грозненцы с честью выдержали это испытание.

В годы всенародной беды в середине XX столетия, когда коричневая чума фашизма грозила уничтожением всему цивилизованному миру, Грозный непоколебимо встал на пути орд захватчиков. Именно на столицу Чечено-Ингушетии был направлен основной удар фашистской группировки «Юг», стремившейся захватить нефтеносные месторождения Северного Кавказа с тем, чтобы прорваться уже к бакинской нефти. Ценой небывалой самоотверженности жители Грозного вместе с воинскими частями Красной Армии отстояли свой город. Беспримерный подвиг грозненских пожарных в те годы стал символом патриотизма и стойкости. Заслуги Грозного перед страной отмечены званием «Город воинской славы».

Грозный – один из тех городов, которым словно на роду написано находиться в самом центре судьбоносных для всей страны процессов. Так было и в Гражданскую войну, когда на Юге России решалась судьба зарождающегося социалистического государства, и в годы смертельной опасности, нависшей над городом в ходе Великой Отечественной войны, и в годы политического кризиса на рубеже XX и XXI веков.

Политический авантюризм местных и федеральных политиканов, приведший республику к катастрофическому кризису после развала СССР, поставил республику и ее столицу город Грозный на грань полного уничтожения. После двух военных кампаний практически ни один квартал Грозного не сохранился в целости, и многие политические эксперты предрекали его весьма нескорое восстановление.

Однако в очередной раз чеченский народ проявил чудеса стойкости и воли. Под руководством первого Президента ЧР Ахмата-Хаджи Кадырова был решительно взят курс на политическое урегулирование ситуации и консолидацию с Россией, культурную интеграцию со всеми народами страны. И в течение последних десяти лет в результате решительных действий нынешнего Главы Чеченской Республики Рамзана Ахматовича Кадырова вновь отстроенный Грозный практически стер все следы прошедших войн. Столица республики поистине вновь стала жемчужиной Кавказа.

Все это: история, промышленность, этнические особенности и этапы культурного развития столицы Чеченской Республики отражены в новом сборнике документов и фотоматериалов «Грозный: 200 лет истории», подготовленном к печати Архивным управлением Правительства Чеченской Республики и посвященном двухсотлетнему юбилею Грозного.

Все основные этапы становления и развития города, проходившие на фоне масштабных исторических процессов, которыми так богат Юг России, отражены в этом альбоме. Издание призвано стать своеобразным путеводителем по политическим, историческим и культурным вехам нашей республики и ее столицы, отразить все многообразие богатейшей культуры, этнических и исторических особенностей вайнахской земли.

КРЕПОСТЬ ГРОЗНАЯ

1818–1869

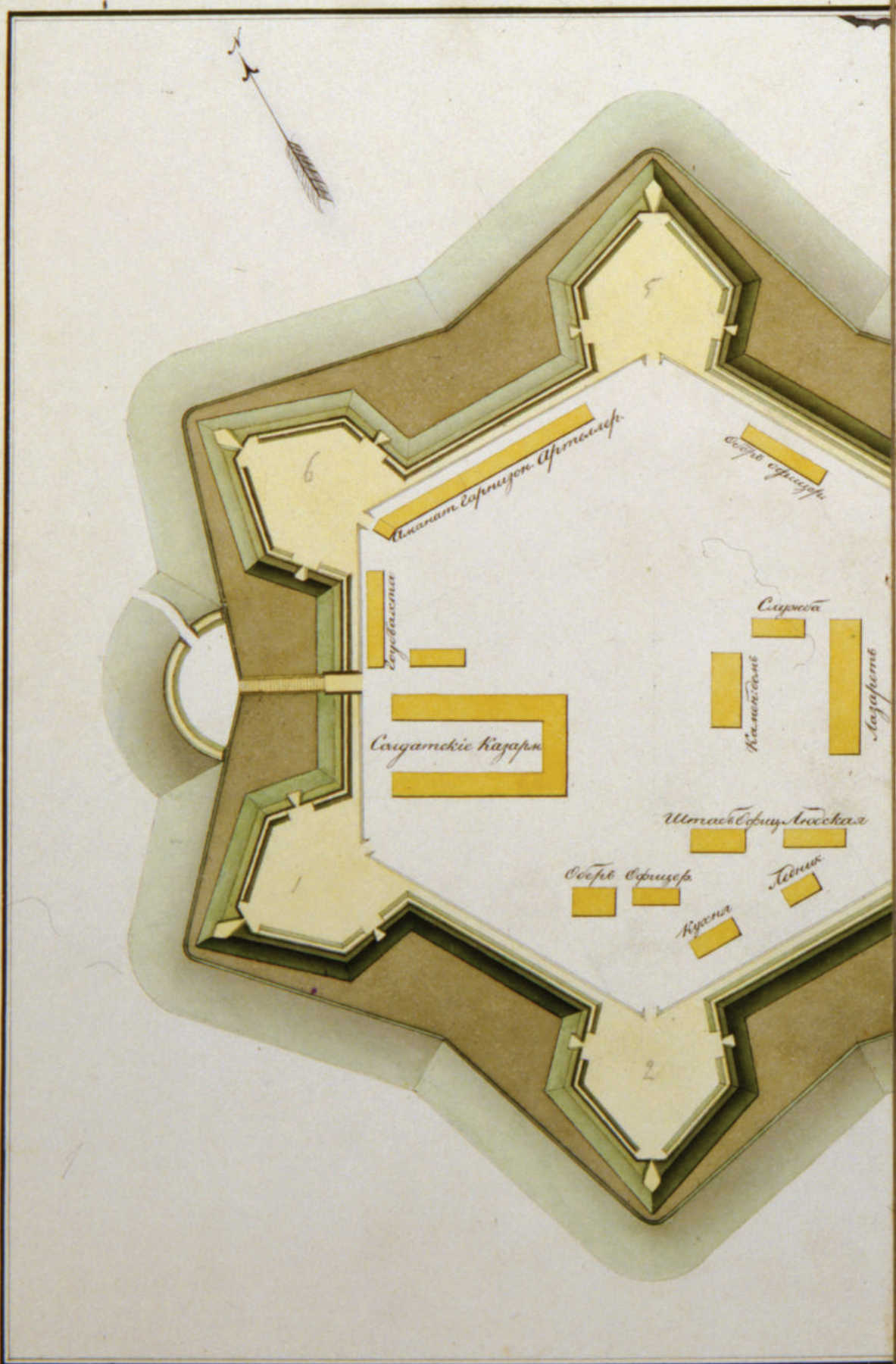
Помещ. Гарнизон. Артилер.
Обер Офицер
Гауптвахта
Служба
Каменгаус
Лазаретъ
Солдатские Казарм
Штабъ Офиц. Лодская
Обер Офицер
Ленив
Кухня
5
6
1
2

Копия.

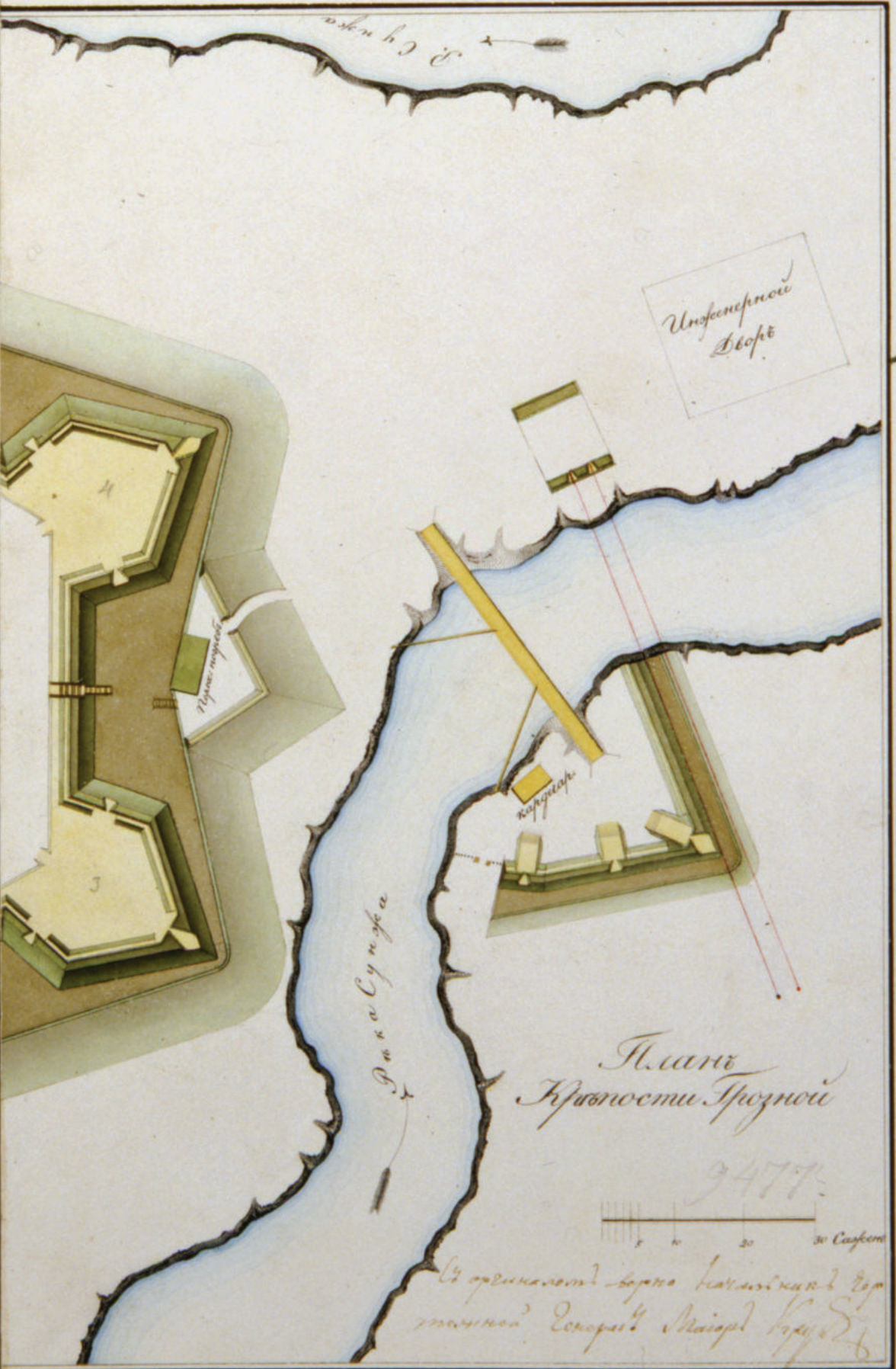

План
Крепости Грозной

3477

Съ оригиналомъ вѣрно Начальникъ Кав
казской Военно Топограф Экспедиціи Генерал Майоръ Кузь

Конд

Конд

Конд

Секретное дело

по отношению генерал-майора Дельпоццо насчет экспедиции назначенных на реку Сунжу и ее другие места горскими народами занимаемыми. 1817 год.

Начальнику Главного Штаба Его Императорского Величества господину генерал-адъютанту и кавалеру князю Волконскому.

Начальника 19-й пехотной дивизии генерал-майора Дельпоццо

Рапорт

Завтрашнего числа переправлюсь к отряду войск, находящемуся уже за Тереком и вместе с оным пойду на Сунжу для построения крепости против чеченцов. Отряд составляют шесть гренадерских рот, 700 казаков, два полевых и четыре конно-артиллерийских орудия. Надеюсь, что успею пригласить ингуш и тагаурских осетин действовать соединенно с войсками нашими против чеченцов, естьли бы сии разбойники стали препядствовать к начатию предположенной для них обузданности. О чем Вашему Сиятельству долгом поставляю донести.

Генерал-майор Дельпоццо.
Июня 27-го дня
1817 года, Моздок, № 717.

С.- Петербург, 28 июня 1817. № 27.

Копия

Командующему на Кавказской линии генерал-майору Дельпоццо.

По Высочайшему повелению прошу Ваше Превосходительство доставить ко мне по эстафете копии с данных Вам наставлений г. генерал-лейтенантом Ермоловым, для экспедиций, как на реку Сунджу, так и в другие места горскими народами занимаемые, причем обязываюсь присовокупить, что Его Императорское Величество высочайше соизволил одобрить ваши действия в землях кумыцких.

Секретно

Начальнику Главного Штаба Его Императорского Величества господину генерал-адъютанту и кавалеру князю Волконскому.

Начальника 19-й пехотной дивизии генерал-майора Дельпоццо

Рапорт

Сейчас получил секретное предписание Вашего Сиятельства от 28 июня № 27 и спешу донести, что наставлении от корпусного командира г-на генерал-лейтенанта Ермолова для экспедиции на Сунжу и в другие места горскими народами занимаемые, я не имею кроме предписания и лично изъявленной воли его построить крепость на Сунже, которая была бы началом преднамереваемого заграждения чеченцам вторгаться хищнически в границы губернии, как усмотрите Ваше Сиятельство и из представляемого при сем в копии другого предписания его сейчас мною полученного от 15 июня № 2055. Три недели, как я с отрядом пришел на назначенный пункт, укрепил лагерь, приступил к заготовлению фуража, для войск долженствуемых остаться в сей крепости, дабы они были во всем обеспечены в зимнее время со стороны чеченцов, и вместе с тем начал постройку оной; но по сие время не видал еще ни одного чеченца. Подлецы сии трепещут воздаяния за сделанные ими злодеянии, не смеют нигде появиться и не знают, что делать. Я приказал командиру 16-го Егерского полка двинуться с другим отрядом к урочищу Белой Камень называемому, тритцатью верстами ниже занятого мною пункта, чтобы сею диверсиею отнять у разбойников оставленной ими хлеб и заготовленные сена. Ужас усугубился более в хищническом народе; но я ни шагу не сделаю за Сунжу, устрою крепость, поселю при оной карабулаков, притесняемых от чеченцов, и между тем полагаю, что с помощию Божию без потери в людях за собственной чеченской хлеб и сена, получу несколько своих пленных. Польза Отечества, спокойствие здешнего края, благо народов – суть неизменяемые правилы для моего руководствования.

Генерал-майор Дельпоццо.
№ 782, июля 24-го дня 1817 года.
Лагерь на Сунже, близ Горячих Вод.

Копия

Господину генерал-майору и кавалеру Дельпоццо

Рапорт Вашего Превосходительства об освобождении майора Швецова получил. Вместе со всеми войсками приношу мою благодарность за неусыпное старание, которое Ваше Превосходительство прилагали дабы возвратить сего достойного офицера.

Постановление, сделанное Вами с кумыкскими владельцами нахожу весьма полезным, хотя не совсем верю, чтобы они его удержали, ибо давние связи и взаимные выгоды трудно разорвать, когда отдаление препятствует иметь беспрерывный и неослабный надзор. Таковые были делаемы прежде и всегда были нарушаемы. С нашей стороны не взыскивалось за преступление оных и тем более ободрялась дерзость.

Начертанный Вашим Превосходительством план о походе на Сунжу и предместником моим генералом от инфантерии Ртищевым оставленный до удобнейшего времени и я равно отлагаю до окончания дел моих в Персии и моего возвращения. С сим непосредственно имеют связь и другие обстоятельства, требующие моего в Грузии присудствия, а потому и поручаю Вашему Превосходительству ничего против чеченцов не предпринимать. Крепость же на Сунже, о которой сообщал я прежде и словесно объяснялся с Вашим Превосходительством, непременно заложить, что полагаю Вами уже учинено. При сем случае, ожидаю я, что чеченцы будут стараться препятствовать и легко быть может, что дойдет до драки, но как сия крепостца не в самом близком от них расстоянии, то и не предполагаю ничего важного на сей раз.

Весьма необычайное для Андреевцов и Костюковцов дело, уплачивать большие суммы за преступления на их земле сделанные, что доселе делалось безнаказанно, а потому и надеюсь я, что заплатя за выкуп майора Швецова будут они благоразумнее.

Андреевцы, как Вы уведомляете, просили оставить у них часть казаков, я благодарю весьма, что не оставили, ибо в таком сильном народе надобно иметь то, чтобы вселяло в них уважение и некоторой страх. Естьли они еще вызовутся с тем же желанием, прошу не отказывать, но сказать, что Вы на то истребуете позволение начальства. Со временем нам нужно будет устроить там крепость. О сем нужно внушать им, что с тем вместе связаны собственные их выгоды, безопасность и свобода торговли.

Дошли до меня слухи, что в Кабарде зараза. Прошу Ваше Превосходительство, пользуясь сим случаем, подтвердить им от имени Вашего о сделанном им мною предложении, чтобы они выселились на равнину, где гораздо удобнее им будет

или предостеречься от язвы, или по крайней мере истреблять оную. Я писал о том духовенству, управляющему кабардинцами и особенно имеющему большое на них влияние подполковнику князю Кучуку Дженхотову, коего сын теперь со мною. Прошу, Ваше Превосходительство, внушить им от себя, что я к возвращению моему ожидаю начала исполнения доброго моего им совета, а что не внемлющих умею я заставлять разными способами. Сего непременно надобно хотя со временем достигнуть.

Уведомите меня, Ваше Превосходительство, будут ли с войсками нашими при заложении на Сунже крепостцы, ингушевцы, тагаурцы и карабулакцы, которые о том особенно просили, и довольны ли они сим учреждением. Надобно чтобы когда придем мы на Сунжу, хотя правой фланг наш составляли сии народы, чеченцам неприязненные. Для нас немалая помощь.

Подлинное подписал генерал-лейтенант Ермолов.

Верно: генерал-майор Дельпоццо.

№ 2055, 15 июня 1817 г., 80 верст за Таврисом, в Персии.

РГВИА, ф. 1, оп. 1, д. 3314, л. 8–9, 10 с об., 11 с об., 12

Дело о командировании 8-го Егерского полка на Кавказскую линию, о занятии реки Сунжи и о построении на оной крепости Грозной.

Его Императорскому Величеству.
Командира отдельного Грузинского корпуса генерал-лейтенанта Ермолова

Рапорт

При первом взгляде на средства обороны Кавказской линии от набегов горских народов, удобно видеть можно, что в соразмерность пространства Линии силы наши не достаточны, что местоположение совершенно отовсюду открытое к защите неспособно, что большая часть богатствующих селений наших лежа на крайней черте границ, понуждает для обережения их употреблять единственное средство кордона развлекающего войска и, наконец, что существование Линии обеспечивает одно несогласие и даже вражду между собою горских народов. Против правого фланга Линии лежат народы сильные, но не единодушные, вообще закубанцами называемые; далее кабардинцы, язвою опустошаемые и обессиленные. Но левого фланга Линии совсем другое положение и против его живут чеченцы, народ дерзкий и опасный. Небольшое число значущих между ими фамилий удерживает за собою власть и потому, во всех намерениях более сохраняется единства и в предприятиях более связи. Многие из горских народов, смотря на успех их хищничеств и ободряемые тем, что все усилия, доселе употребляемые нами на усмирение их, были не только недействительны, но стоили нам великой потери людей, утвердились в мнении, что они непреодолимы и потому ищут дружбы их и согласия. Мнение сие производит большой для нас вред.

Смирить чеченцов надобно необходимо, но меры на то должно взять совсем другие, нежели до сего времени. Прежде всегда войска наши ходили к ним, в землю неизвестную, по положению почти неприступную, туда, где весь народ соединялся для защиты жен, детей и собственности. Надобно оставить намерение покорить их оружием, но отнять средства к набегам и хищничествам, соединив во власти своей все, что к тому им способствовало. Надобно занять реку Сунжу и по течению ее устроить крепости, тогда чеченцы стеснены будут в своих горах, лишатся земли удобной для возделывания и пастбищных мест, на которых во все зимнее время укрывают они стада свои от жестокого в горах климата. Теперешние на Линии селения останутся за цепью крепостей в безопасности, чеченцы не дерзнут на предприятия в местах открытых на большое позади крепостей расстояние, а со временем продолжа Линию чрез Аксаевские и Андреевские селения до реки Сулака, закрыт будет Кизляр, город доходами в казну заслуживающий попечения. До прибытия моего сюда был уже на реке Сунже редут Назранской, для прикрытия дороги от Моздока в Грузию. Для большого обеспечения оной в нынешнее лето приказал я еще построить укрепление и реки Сунжи занято уже

50 верст, которое расстояние защищаемо будет выселяющимися из гор народами, непримиримыми врагами чеченцов. По их просьбе приступил я к построению. Чеченцы не сделали ни одного выстрела и угадывая намерение, приведены в ужас. Надобно, Ваше Императорское Величество, воспользоваться сим временем. Остается построить две крепости. Коль скоро можно будет проехать горы, я сам весною буду на Линии, все увижу своими глазами и изберу место для заложения одной из них. Ожидаю, что чеченцы не позволят нам спокойно продолжать работу, а как я не имею довольно войск на Линии, чтобы составить и рабочих число достаточное, и прикрытие им надежное, то я отделяю из Грузии два баталиона, но со всем тем предприятие будет небезопасное, а здесь малейшая неудача худые имеет следствия, и потому всеподданнейше испрашиваю Вашего Императорского Величества повеление один Егерской комплектной полк прибавить к войскам на Линии и смею сказать мнение мое, что в Крыму находящиеся по сходству климата наиболее к тому способны.

Не предприемлю я занятие вдруг всей реки Сунжи, ибо оно потребовало бы чрезвычайных средств и гораздо большего числа войск, но укрепляясь постепенно и переводя войска с теперешней Линии, чрез два года все течение Сунжи будет в руках наших и дав спокойствие Линии, не будем мы населять горы увлекаемыми в плен подданными Вашего Императорского Величества и переносить наглые поступки чеченцов и крови их не проливая, заставим для собственного щастия переменить разбойнической образ жизни. Рано или поздно надобно, Государь, приступить к сему необходимо, но теперь повсюду мир и спокойствие наиболее благоприятствуют. Кавказская Линия требует защиты, а я желаю чтобы в царствование Вашего Императорского Величества воспользовалась она безопасностию и спокойствием.

Всеподданнейше испрашиваю разрешения, ибо мне надобно приуготовить продовольствие войскам и сделать заблаговременно нужные распоряжения или решительно отложить предприятие.

Генерал-лейтенант Ермолов.
Ноября 30-го дня, 1817 г.,
г. Тифлис.

РГВИА, ф. 35, оп. 3, д. 591, л. 1, 2 с об.

ВЫДЕРЖКИ ИЗ «ЗАПИСОК А. П. ЕРМОЛОВА» О ПОСТРОЕНИИ КРЕПОСТИ ГРОЗНАЯ

***

1818 года, в самом начале апреля месяца, выехал я на Кавказскую линию. Дорога чрез горы от глубоких тающих снегов была ужаснейшая, и я немалое расстояние проходил пешком.

***

Из Георгиевска проехал я Гребенского войска в Червленную станицу, неподалеку от коей приуготовлена была на Тереке переправа для войск, назначенных в чеченскую землю.

Я приказал некоторой части перейти на правый берег ожидать, пока соберутся прочие войска.

24 мая переправился весь отряд, состоящий из 2 баталионов 8-го и 2 баталионов 16-го Егерских полков, 1 баталиона Троицкого, 1 баталиона Кабардинского пехотных полков, 6 орудий батарейной, 6 легкой, 4 конной артиллерии.

Донских и линейных казаков 500 человек.

Оставивши одну роту и 2 орудия для охранения переправы, весь отряд в один марш перешел от Терека на реку Сунжу.

Все владельцы селений чеченских, расположенных по берегу Терека, именующихся мирными, находились при войсках.

Селения сии не менее прочих наполнены были разбойниками, которые участвовали прежде во всех набегах чеченцев на линию. В них собирались хищники и укрывались до того, пока мирные чеченцы, всегда беспрепятственно приезжавшие на линию, высмотрев какую-нибудь оплошность со стороны войск наших или поселян, могли провождать их к верным успехам.

Чеченцы, издали высматривая движение наше, не сделали ни одного выстрела до прибытия нашего к Сунже. Весьма немногие из самых злейших разбойников бежали из селений, по левому берегу лежащих; все прочие бывали в лагере, и я особенно ласкал их, дабы, оставаясь покойными в домах своих, могли привозить на продажу нужные для войск съестные припасы. В лагерь взяты были от их селений аманаты.

Старшины почти всех главнейших деревень чеченских были созваны ко мне, и я объяснил им, что прибытие войск наших не должно устрашать их, и если они прекратят свои хищничества; что я не пришел наказывать их за злодеяния прошедшего времени, но требую, чтобы впредь оных делаемо не было, и в удостоверение должны они возобновить давнюю присягу на покорность, возвратить содержащихся у них пленных. Если же ничего не исполнят из требований моих, сами будут виною бедствий, которых не избегнут, как явные неприятели. Старшины просили время на размышление и совещание с обществом, ничего не обещали, отзываясь, что ни к чему приступить не могут без согласия других. Приезжая нередко в лагерь, уверяли в стараниях своих наклонить народ к жизни покойной, но между тем из многих неосновательных рассуждений их, сколько неудобно исполнение требования о возврате пленных, можно было заметить, что они не имеют вовсе намерения отдать их. В совещаниях их находились всегда люди, нам приверженные, и от них обстоятельно знали мы, что известные из разбойников, не надеявшиеся на прощение за свои преступления, возмущали прочих, что многие из селений, по связям родства с ними, взяли их сторону и отказались ездить в собрание. Прочих же успели они уверить, что русские, как и прежде, пришли для наказания их, но потому не приступают к оному, что опасаются в летнее время вдаться в леса непроходимые. Что устроение крепости есть вымысел для устранения их, но что того не имеем мы намерения и даже ни малейших нет к тому приготовлений, что чеченцам нужно иметь твердость, и мы, пробывши некоторое время, возвратимся на линию.

Продолжавшиеся сряду три недели проливные дожди[1] и холодная чрезвычайно погода препятствовали нам приступить не только к работам крепостным, но даже к приуготовлению нужных для того вещей и к начертанию укрепления. Сие наиболее утверждало чеченцев в мнении, что пребывание наше на земле их временное, и когда потом приступлено было к работам, они не переставали думать, что делаем только вид того и их оставим.

Впоследствии приказано было селениям, от коих были у нас аманаты, доставлять лес на

[1] По преданиям, длительные летние дожди с грозой осенили генерала Ермолова назвать крепость на Сунже двусмысленным названием Грозная.

стройку. Ближайшие не смели оказать непослушания, те же из селений, которые расположены были в отдалении или за известным урочищем, называемым Хан-Кале, где узкое дефиле, поросшее частым весьма лесом, делало дорогу непроходимою, отказали в доставке леса и объявили, что никаких обязанностей на себя не приемлют и ни в какие сношения с русскими не вступят. Повинующихся нам начали устрашать отгоном скота их и даже нападениями на их жилища. Урочище Хан-Кале начали укреплять глубоким рвом и валом, по всем дорогам выставили караулы и пикеты. Редкая ночь проходила без тревоги, ибо, подъезжая к противоположному берегу реки, стреляли они из ружей в лагерь. Нападали на передовые наши посты и разъезды в лесу; где вырубали мы хворост, всегда происходила перестрелка; словом, во всех случаях встречали мы их готовыми на сопротивление. К соседственным лезгинам и другим народам горским послали они просить помощи.

***

В чеченской земле между тем приступлено к построению крепости, которая по положению своему, стесняя жителей во владении лучшими землями, стоя на удобнейшей дороге к Кавказской линии и недалеко от входа чрез урочище Хан-Кале, названа Грозною.

В производстве работ сколько могли чеченцы делали препятствия. Нередко случалось, что солдаты, оставляя шанцевый инструмент, тут же брали ружья и отражали нападение. Но когда чрез реку Сунжу сделана была переправа и на противоположном берегу устроено укрепление, чеченцы менее появлялись на нашей стороне.

Все ближайшие к урочищу Хан-Кале селения, или те, к коим полагали они, что войска удобнее пройти могут, вывезли лучшее свое имущество; жены и дети оставались в таком положении, чтобы при первой тревоге удалиться в ближайшие леса, где приготовлены были шалаши. На ближайших полях брошен был хлеб, который по боязни не собирали, и уже в летнее время чувствуем был в оном недостаток.

Пришли наконец в помощь лезгины, и между чеченцами примечена большая деятельность в приуготовлениях к сражению. Повсюду показывались они в больших уже силах. Деревни по левому берегу реки Сунжи и одна на правом берегу, называемая Сунженскою, сохраняя все наружности преданности, не только лезгин, кои самих даже чеченцев, явно противящихся нам, не принимали.

Между многих перестрелок с отрядами нашими была одна весьма сильная, когда квартирмейстерской части подполковник Верховской послан был занять лес, в котором надобно было произвести порубку для строений.

Войска Донского генерал-майор Сысоев с малым числом казаков, сделав атаку на сильную чеченскую конницу, наказал за сделанное нападение на отводные наши караулы, причем изрубили они несколько человек.

Главное же дело происходило 4 августа. С Кавказской линии должен был прибыть в лагерь большой транспорт с провиантом и разными другими вещами, при которых много было едущих к войскам чиновников. В конвое находились одна рота пехоты с пушкою и несколько казаков. Чеченцы с лезгинами вознамерились сделать на транспорт нападение. О сем незадолго дали нам известие, и я на встречу транспорту отправил часть войск. Когда же из крепости замечено было движение в больших силах, то отправил я еще в помощь с частию начальника корпусного штаба полковника Вельяминова. Неприятельская конница успела уже перейти реку Сунжу и пустилась на транспорт, часть пехоты шла вслед за оною, и еще довольно оной оставалось для охранения переправы. Увидев идущие из крепости войска наши, конница тотчас обратилась к своей пехоте, и сия двинулась навстречу нашей. Толпы ее, боясь действия артиллерии, не смели весьма приближаться, но стрелки вышли во множестве, и начался весьма сильный огонь.

В сей день чеченцы дрались необычайно смело, ибо хотя недолго, могли однако же они стоять на открытом поле под картечными выстрелами; но когда полковник Вельяминов приказал войскам идти поспешнее к деревне Ачага[1], куда бросилась неприятельская конница, как приметно, к переправе, ибо известен был в сем месте хороший брод, то чеченская пехота обратилась в бегство в величайшем беспорядке. На переправе происходило замешательство, и немало людей потонуло. Полковник Вельяминов мог их стеснить в селении Ачага, и артиллерии удобно было действовать с большим успехом: но жители селения сего, нам покорные и не участвовавшие в предприятии чеченцев, выбежали к нему навстречу, прося пощады. Он не мог не исполнить их просьбы. Потеря в сем деле с нашей стороны была ничтожная, и транспорт без всякого вреда прибыл в крепость.

[1] Возможно это селение Ачехи, располагавшееся неподалеку от крепости Грозная.

Вскоре после сего произошли между чеченцами и лезгинами несогласия и ссоры, и сии последние, не в состоянии будучи переносить жаркого летнего времени и оставивши не менее половины людей до выздоровления, удалились в дома свои.

***

1-го числа октября поехал я из крепости Грозной на линию, где в селении Прохладном пригласил к свиданию со мной князей кабардинских, главнейших и священнослужителей и знатнейших из узденей. Все почти приехали, кроме малого числа злейших разбойников, которые явиться не смели.

***

Возвратясь с линии в крепость Грозную, нашел я Сунженскую деревню, одну из богатейших, которой жителей особенно ласкал я, с намерением оберегая деревню, дабы лежащая поблизости крепость могла получать из нее все необходимые потребности, уже разоренною. Один из жителей оной выстрелил из ружья в солдата посланной за покупками команды, когда не отдавали ему вола из казенной повозки, которого называл он своим. Офицер приказал схватить преступника, но самого офицера лошадь схватили за повода, и он едва избавился от смерти. Команда должна была возвратиться. Начальник корпусного штаба послал успокоить жителей, чтобы за вину одного мошенника не боялись они мщения, но чтобы выдали преступника для должного наказания, которое он и потому заслуживает, что дерзостию своею подвергал опасности всю деревню. Посланный нашел жителей поспешно выбирающихся из домов и удаляющихся в лес, и ему ответствовано, что стрелявшего по солдату не отдадут и будут защищаться, если войска придут.

Начальник корпусного штаба пошел сам с несколькими ротами, желая однако же уговорить их, но встречен был выстрелами; жены и дети и лучшее имущество были уже отосланы, оставались одни люди для защиты домов. Когда атаковали деревню, части же войск приказано было обойти, дабы отхватить отступление в лесу, все бросились бежать с такою скоростию, что догнать было невозможно. Деревня взята, хлеб, фураж и годный лес на строение вывозились несколько дней.

После сего происшествия деревни, лежащие на левом берегу Сунжи недалеко от крепости, все были оставлены жителями без всякой с нашей стороны причины. В них были многие благонамеренные люди и которые весьма желали спокойствия, но как между чеченцами совершенное безначалие, и ни воздерживать своевольных, ни наказывать преступных никто не имеет права, ибо все почитают себя равными, то люди порядочные боятся подвергнуться ответственности за мошенников, и оттого удаляются от места пребывания русских. Выдавать же злодеев в руки неверных, каковыми христиан разумеют, почитают погрешением против своего закона. Никакие благодеяния, ничто не может в душах чеченцев ослабить их недоверчивости, вселить в них чувство благодарности.

Во всех случаях, где в отношении к ним хотел я быть великодушным, самым наглым образом бывал обманут. Так поступили со мной жители деревень Ауллара и Аман-Хан-Кечу, но сих последних успел я наказать довольно чувствительным образом.

Все земляные работы крепости Грозной были приведены к окончанию в половине октября месяца, на зиму приуготовлялись для жилища гарнизону землянки, и для вооружения крепости доставлена была артиллерия. Чеченцы верили уже, что пребывание на Сунже русских не временное.

***

В крепости Грозной осталось девять рот 16-го Егерского полка, 6 орудий артиллерии и 400 человек линейных казаков.

***

30 ноября возвратился я на линию и переправился через Терек к Старогладковской станице, откуда войска отпущены на назначенные им квартиры. В сем году были они на работе при крепости Грозной и в походе сряду 7 месяцев.

***

Командующему в крепости Грозной приказано в зимнее время порубить лес, покрывающей ущелье Хан-Кале, чрез которое проходит лучшая и кратчайшая дорога ко всем большим чеченским деревням. Для сообщения от Терека до сей крепости при селении Старый Юрт устроен редут и в нем расположена рота. Всем владельцам лежащих по правому берегу Терека деревень дано наставление не терпеть у себя вредных людей, не пропускать чрез земли свои хищников и выставить в известных местах караулы <.. .>

Записки Алексея Петровича Ермолова. Ч. II. 1816–1827 гг. с приложениями. Издание Н. П. Ермолова. М., 1868. С. 41, 42, 45–47, 49–51, 53, 56–59, 66.

КРЕПОСТЬ ГРОЗНАЯ

В 18 верстах от Горячеводского укрепления, к югу, за Северным передовым хребтом, стоит на левом берегу реки Сунжи, на открытом и ровном месте.

Оная крепость построена в 1818 году, имеет вид правильного шестиугольника, с шестью бастионами, каждая линия полигона 72 сажень[1], куртина[2] 30 сажень, капитальная линия равняется линии полигона.

При оной крепости через реку Сунжу сделан деревянный мост, который с правого берега прикрывается лунетом[3].

При оном же мосте на левом берегу отводная батарея, которая очищает левый фланг лунета и на полуострове к востоку от мосту в 250 саженях таковая ж, которая очищает противулежащий правый берег Сунжи.

Полковой лазарет, отстоящий от крепости к северу в 100 саженях на берегу Сунжи; Восточная и Северная стороны прикрыты бастионом и двумя куртинами со рвом, Южная же сторона в нынешнем году начата также укрепляться.

К западу от крепости в 100 саженях форштат женатых солдат крепостного гарнизона 43-го Егерского полка, который имеет вид прямоугольного четвероугольника, коего два полигона по 175, а прочие два по 120 сажень; укреплен кругом валом и обрыт прочным рвом, по углам бастионы, с коих с успехом можно отражать неприятеля.

От Юго-Восточного бастиона форштата проведен вал со рвом до самого берега реки Сунжи, а от Северо-Западного бастиона сделан плетень, который соединяется с Лазаретной куртиной; следовательно пространство между крепостью и форштатом совершенно безопасно от хищников.

Гарнизон оной крепости состоит из 43-го Егерского полка, 1, 2 и 3-го Карабинерных и 1, 6 и 7-го Егерских рот. Где и штаб оного полка и главное пребывание начальства Левого фланга.

Гарнизон крепости довольствуется провиантом из провиантского магазина в оной крепости имеющегося, в которой доставляется хлеб из Шандруковской пристани.

Больные отправляются в полковой лазарет при оной крепости имеющейся.

При крепостном гарнизоне прикомандированы 22-й Артиллерийской бригады 2-й легкой роты при обер-офицере, 4 орудия с 53 рядовыми.

12-й гарнизонной артиллерийской бригады роты № 1-го, при обер-офицере 54 человека нижних чинов.

[В крепости Грозной есть]:

1. Дом деревянный, с деревянным полом и потолком, крыша по стропилам покрыта камышом, построен в 1818 году. Оный занимается начальником Левого фланга Кавказской линии.

2. Дом деревянный, с деревянным полом и потолком, крыша по стропилам покрыта камышом, построен в 1823 году, оный дом занимается бригадным командиром.

3, 4 и 5. Флигиря[4] деревянные, с деревянными полами и потолками, крыша по стропилам покрыта камышом; построены в 1821 году. Оные флигиря занимаются обер-офицерами, последняя турлучная.

6. Солдатская казарма деревянная, из пластин в столбах, с деревянным полом и потолком, крыша по стропилам покрыта камышом, построена в 1819 году.

7. Солдатская казарма на столбах, турлучная, с плетневым потолком без полу, крыша по стропилам покрыта плетнем, сверх землею, построена в 1823 году.

8. Артиллерийский цейхгауз с навесным сараем, турлучный, покрыт по стропилам плетнем и землею, построен в 1829 году. Оный занимается артиллерийскими снарядами и припасами.

9. Гаубвахта[5] турлучная с плетневым потолкам, без полу, крыша по стропилам покрыта плетнем и сверх землею, построена в 1821 году.

10. Кухни турлучные, без полу, крыши по стропилам покрыты плетнем и землею.

---

[1] *Сажень* – мера расстояния, равная 2,1336 метра.

[2] *Куртина* – часть крепостного вала между бастионами.

[3] *Люнет.*

[4] *Флигель.*

[5] *Гауптвахта.*

11. Пороховой погреб из композиционного кирпича, с деревянным потолком, сверх землею покрыт, без полу, построен в 1818 году, в оном погребе может поместиться пороху до 400 пудов.

12. Гаубвахта в лунете, деревянная в столбах из пластин, с деревянным потолком, крыша по стропилам покрыта камышом, построена в 1830 году.

13. Полковой двор.

14. Инженерный деловой двор из композиционного кирпича, крыша по стропилам покрыта камышом, построен в ___ году [1].

15. Ротные дворы

16. Кирпичный сарай на столбах, крыша по стропилам покрыта камышом.

17. Полковый деловой двор.

18. Казачья конвойная команда, землянка турлучная, с плетневым потолком, сверх покрыта землею, без полу, построена в ___ году.

19. Кирпичеобжигательная печь.

НА ФОРШТАТЕ

1. Дом турлучный, основан на столбах, с деревянным полом и потолком, крыша по стропилам покрыта землею, построен в 1820 году. Оный дом занимается полковым командиром 43-го Егерского полка.

2. Офицерский флигирь, турлучный, основан на столбах с деревянным полом и потолком, крыша по стропилам покрыта плетнями и землею, построен в 1821 году.

3) Дом турлучный, основан на столбах, с деревянным полом и потолком, крыша по стропилам покрыта камышом, построен в 1821 году. Оный дом занимается полковой канцелярией.

4 и 5. Офицерские флигиря, турлучные, основаны на столбах с деревянными полами и потолками, крыша по стропилам покрыта плетнями и землею, построены в 1821 году.

6 и 7. Офицерские флигиря, турлучные, основаны на столбах с деревянными полами и потолками, крыша по стропилам покрыта камышом, построены в 1821 году.

8. Офицерский флигирь, турлучный, основан на столбах с деревянным полом и потолком, крыша по стропилам покрыта плетнем, сверх землею, построен в 1821 году.

9, 10, 11, 12, 13. Солдатские казармы, турлучные, основаны на столбах с земляным полом, построены в 1821 году. Оные казармы находятся в самом ветхом состоянии, которые угрожают своим падением.

14. Артиллерийская конюшня, турлучная, основана на столбах, крыша по стропилам покрыта плетнями, сверх землею, построена в 1830 году. Оные конюшни соответствуют своему назначению.

15. Музыкантская казарма, турлучная, основана на столбах, с земляным полом, с деревянным потолком, крыша по стропилам покрыта плетнями, сверх землею, построена в 1830 году [2].

17. Гаубвахта, деревянная в углах, с деревянным полом, потолком и крышею, построена в 1821 году, соответствует своему назначению.

18. Дом деревянный в углах, с деревянным полом и потолком, крыша покрыта по плетням землею, построен в ___ году. Оный занимается полковым священником.

23. Солдатская казарма, турлучная, основана на столбах, с деревянным потолком, без полу, крыша по стропилам покрыта камышом, построена в 1821 году.

24. Гаубвахта турлучная, основана на столбах, с деревянным потолком, без полу, крыша по стропилам покрыта плетнем с землею.

В ЛАЗАРЕТЕ

1. Флигирь из 2 лазаретных палат, деревянный в углах, с деревянным полом и потолком, крыша по стропилам покрыта плетнем и землею, построен в 1829 году.

2. Флигирь, в коем одна больничная палата, кухня и цейхгауз из композиционного кирпича, без полу, крыша по стропилам покрыта плетнем и землею, построен в 1823 году.

3. Флигирь из двух лазаретных палат, турлучный, основан на столбах с плетневым потолком, в одной палате деревянный пол, а в другой земляной. Крыша по стропилам покрыта плетнем с землею, построен в 1831 году.

---

[1] В документе год постройки не указан.

[2] Номера 16, 19–22 пропущены в документе.

4. Флигирь, строящийся для лазарета, турлучный, основан на столбах, начат в нынешнем году.

Крепость Грозная окружена со всех сторон чеченским неприязненным народом, хотя с некоторых ближайших деревень имеются аманаты в знак покорности, но и оные не могут быть прочными.

Климат в крепости Грозной многоразличный; в первых месяцах года по большой части свирепствует цинготная болезнь, в весеннее же время перемежающаяся лихорадка, которая иногда бывает столь упорная, что не уступает самым действительнейшим медицинским средствам; таковые упорные болезни в осеннее время обращаются в водяные болезни, в кровавые поносы, которые очень редко вылечиваются. Летом же свирепствует желчная горячка, которая в большом количестве истребляет народ.

ЗАМЕЧАНИЯ

Крепость Грозная есть главная оборонительная точка над всею Чечнею, которая стоит на выгодном и удобном месте; правильное и со тщанием сделанная сия крепость могла бы назваться неприступной для азиатских народов, но по не обращению на оную как инженерным ведомством, комендантом и местным начальством внимания, вероятно, щитая оную уже ненужною или по каким-либо другим обстоятельствам не предпринимают мер поддержать починкою; конт депарп совершенно обсыпался, отчего подошва рва возвышается и делается удобною в оную опущаться и подниматься на наружную крутость бруствера, которая также в некоторых местах начинается обсыпаться. Отводная батарея под литерою D, в коей наружная покатость бруствера обсыпалась, а с внутренности частокол весь почти изгнил и обрушился.

В лунете под мостом и при воротах частокол тож обломавшийся. Плетень, проведенный от форштата до лазарета, не прочен, который при малейшем ветре обрушивается. В крепости солдатская казарма под № 7, которая так ветха, что решительно почти невозможно в оной жить, во-первых крыша в ней со стропилами обрушалась, по потолок, который также гнилой, внутри казарм сделаны везде подпорки, стены все наклонивши на стороны, полу не имеется, от гнилости в казарме весьма заразительный запах, отчего нижние чины нередко претерпевают гнилые горячки, кровавые поносы и тому подобные болезни.

На форштате солдатские казармы все вообще без полов и ветхие, стены, потолки и крыши изгнили, отчего температура воздуха гнилая и удушливая, что для здоровья нижних чинов весьма вредно; которые претерпевают часто болезни; по таковому нерачению и неглижаровству[1] местного начальства за чистотою и прочности казарм нижних чинов, немудрено, что в оной крепости лазарет всегда бывает наполнен больными, в котором в бытность мою до тридцати человек померло в месяц.

В лазарете во флигире № 2; полу не имеется, отчего всегдашняя сырость или пыль, и нечистота, полагаю, что и это для больного человека вредно.

В лазарете № 3 в одной палате тож полу не имеется, а в другой хотя и есть, но нерадение и неглижерство блюстителей за чистотою сделало одинакое достоинство с первой палатой. В обоих флигирях, в палатах нечистота, дурной, сырой и весьма нездоровый запах, отчего больные не получают надлежащего облегчения болезни, а более могут раздражать свою боль. Главная связь лазарета под № 1 деревянная, хотя оная моглаб соответствовать своему назначению, но по недосмотрительности блюстителей порядка, во время ветров сквозь стены дует, также внутри палат надлежащей чистоты не соблюдается.

Все казенные строения как в крепости, равно и на форштате, находятся в ветхом состоянии, кои с давнего времени не имеют поддержки, отчего и приходят в разрушение.

В крепости надлежащей чистоты не соблюдается, слабое смотрение воинского начальника, который столь мало надзирает за порядком, что между строениями покрыто нечистотою и тому подобное, заражает воздух, от того и происходят разные болезни.

На форштате же столь мало смотрят за порядком, что улицы всегда бывают покрыты нечистотою, между строениями нарыты ямы, в кои сбрасывают навоз и тому подобные нечисти, в которых от гниения происходит удушливый и заразительный запах, который по близости окон жилых строений необходимо соединяется с воздухом в комнатах и заражает оный; вмещающиеся жители необходимо должны таковым дышать и вредить своему здоровью.

АУП ЧР, ф. 239, оп. 1, д. 22, л. 1–7

[1] *Неглижаровство* – небрежное отношение, от французского «неглиже» – «небрежное».



Военное поселение (форштадт) кр. Грозный. *Рис. Дьяконова*



Крепость Грозная. *Рис. Дьяконова*



Крепость Грозная. Землянка генерала Ермолова. *Худ. Фредерик Фриш*

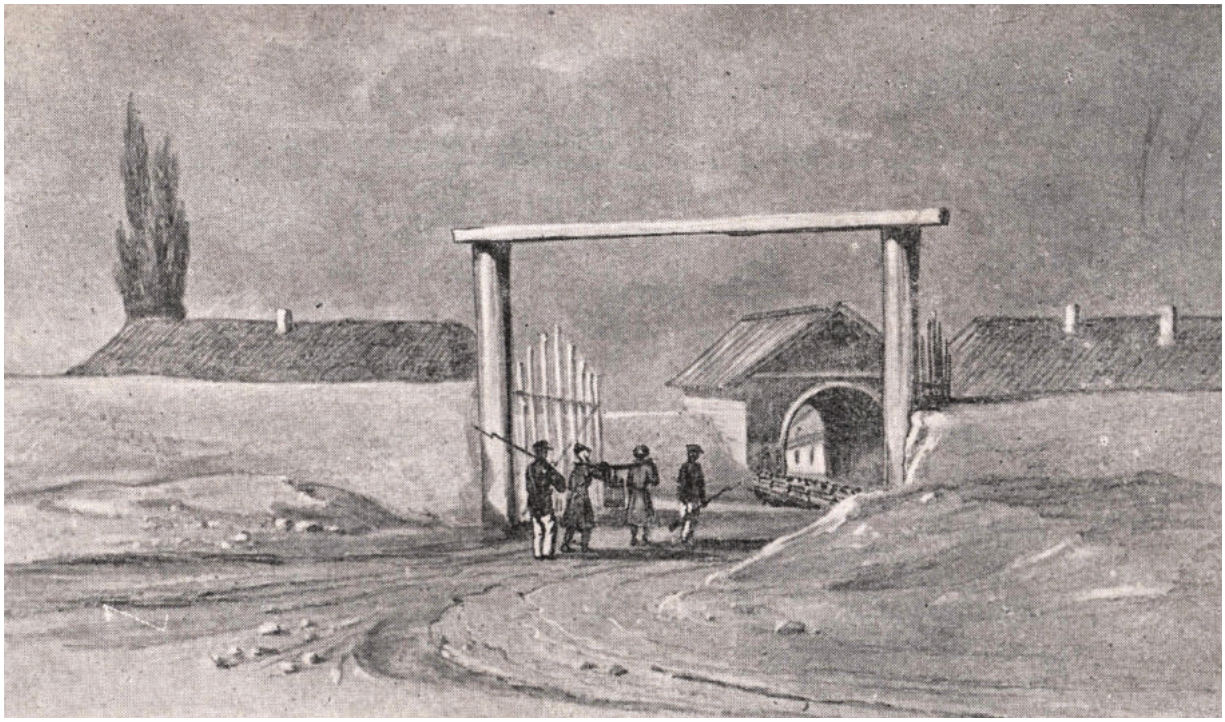

Главный вход в кр. Грозную. *Рис. Дьяконова*

КРЕПОСТЬ НА СУНЖЕ

<...>Предшественником Грозной был Сунженский острог, построенный еще в середине XVI века. Расположение его указано в книге «Древнероссийская идрография, содержавшая описание Московского государства, рек, протоков, озер, кладезей и какие по них городы и урочища, и на каком оные расстоянии», изданной в Санкт-Петербурге в 1773 году И.Новиковым. В «Росписи реке Терки» читаем: «А ниже кладезя Горячего пала в Терек река Сунжа. А против усть реки Сунжи, на другой стороне Терка, острог…»

Первоначально крепость предполагали построить в устье реки Кубани. И назвать ее Росс – Грозная. Однако назначенный командиром Отдельного Кавказского корпуса А. П. Ермолов, обследовав Кавказскую линию, решил возвести крепость на Сунже против Ханкальского ущелья, в том месте, которое на протяжении многих веков было одной из самых «горячих точек» на Северном Кавказе, и назвал ее Грозной.

<...>Описания, как выглядела в начальный период крепость на Сунже, не сохранилось. Одно время существовало мнение, что Грозная, в соответствии с названием, имела неприступный вид: каменные стены, мрачные башни, глубокие рвы с водой, перекидные мосты и др. Утверждая это, ссылались на стоявшие некогда на перекрестке улиц Кабардинской и Первомайской так называемые «Красные ворота», построенные из кирпича и составлявшие якобы часть крепостных стен.

<...>В альбоме художника А. П. Дьяконова – листы с изображением крепости Грозной, форштадта и военного поселения. Рисунки, без сомнения, сделаны «с натуры». «На рисунке – главный вход в крепость, – описывает свое знакомство с альбомом Б. С. Виноградов. – Да, мало похожа Грозная на средневековые замки и укрепления. Перед нами неказистое сооружение из дерева и земли. На переднем плане – земляной вал с широкими открытыми легкого типа воротами: два круглых столба с перекладиной и навешенной деревянной решеткой. В глубине – крепостной вал, широкий ров, наполненный водой, через который переброшен деревянный мост с перилами, ведущий к главным крепостным воротам, тоже деревянным, но массивным, с крышей и толстыми стенами. Между внешним и внутренним валом расположена куртина – небольшая площадка, а на ней какие-то строения: виднеются только камышовые крыши...» Крепость имела вид правильного шестиугольника, каждая сторона которого являлась фронтом для одного батальона, а каждый угол – выдававшимся вперед бастионом с двумя амбразурами. Расстояние между противоположными валами крепости составляло 400–500 метров. Вал крепости представлял собой земляную насыпь немногим выше человеческого роста, укрепленную палисадами. Крепость была окружена глубоким рвом. На каждом бастионе располагалось по два орудия – всего12. От главных ворот через ров был переброшен мост на дорогу, ведущую на Старый Юрт, Червленную и оттуда – в центральные области России.

А так называемые «Красные ворота» построены позднее, в 1850 году, в честь приезда в Грозную наследника престола, будущего императора Александра II.

К сожалению, крепость, положившая начало истории нашего города, была использована реакционным режимом царизма для подавления народно-освободительной борьбы горцев, толчком для которой послужили обострившиеся социальные противоречия между разными группами феодализирующейся знати и народом, плохое управление и злоупотребление местной царской администрации, непрекращающиеся вооруженные набеги из высокогорной зоны.

В крепости формировались отряды войск, собранные из разных мест Северного Кавказа, главным образом из Дагестана, которые посылались в горы для «усмирения» непокорных. Такие «экспедиции» сопровождались разорением аулов, а порой и полным их уничтожением. Для лучшего продвижения войск вырубался лес. Уже в то время экологическому окружению Грозного был нанесен серьезный ущерб.

Однако хотя порой и происходили кровопролитные сражения, как например при Валерике, с беспощадным реализмом описанное М. Ю. Лермонтовым, но представление о том, что бои в так называемой Кавказской войне шли непрерывно в течение нескольких десятилетий, неверно. Были периоды – и немалые, – когда жизнь, в особенности до 40-х годов, проходила в нашем крае мирно. И крепость Грозная из военно-

административного центра превращалась в центр оживленных экономических и торговых связей горцев с ее жителями, купцами, привозившими сюда товары даже из центральной России.

Вот что писал по этому поводу в книге «Двадцать пять лет на Кавказе» А. Л. Зиссерман, служивший при штабе левого фланга Кавказской линии, располагавшемся в Грозной: «В течение двадцати двух лет (начиная с 1818-го и кончая 40-м годом. – *Ред.*), если не считать мелких хищнических действий да нескольких частных попыток восстаний, довольно легко усмиренных, чеченцы не показывали особой враждебности и жили смирно. Если бы воспользовались этим продолжительным периодом для большего упрочения нашей власти, если б устроили сносные пути сообщения, обеспечили бы себе переправы через Сунжу и Терек... позаботились бы о кое-каком развитии промышленности, завели бы хоть одну школу, привлекая в нее сыновей более влиятельных туземцев для изучения русского языка… да сами старались бы знакомиться со страной и ее населением, то, быть может, в описываемое время Грозная имела бы другой характер, более мирный, гражданский...» <...>

Первые жители. Кто же населял крепость в то время? Прежде всего, конечно, военные. Они составляли гарнизон крепости и занимали казармы, расположенные на ее территории, но жили и за ее пределами.

Как и другие крепости, Грозная с первых дней своего существования стала обрастать разного рода поселками. На север, на участке земли, охватывающем современные улицы Первомайскую, Пушкинскую, имени Красных Фронтовиков, и до улицы Кабардинской располагался форштадт, в котором селились женатые солдаты, а затем и разный ремесленный люд, торговцы. На форштадте, в районе военных кладбищ, вероятнее всего, в начале 30-х годов, выросла слобода горских евреев. Вскоре земель, отведенных под строительство жилья, не стало хватать. Расселению на восток мешала река, через которую в то время не было моста. Постройки двинулись на юго-запад, к теперешнему проспекту Победы. Именно там стал оформляться административный, торговый и культурный центр будущего города.

В 1839 году по приказу командования возле крепости Грозной создается военное поселение, солдаты которого должны были защищать мирных жителей форштадта. 154 женатых «нижних чина» Куринского полка с этой целью были переселены на юго-запад от крепости, за уже наметившийся ее центр. Между ним и новым военным поселением пролегла лишь одна улица, названная Граничной. Так возник поселок, который впоследствии, после приписки всех его жителей в казачье сословие, стал называться станицей Грозненской (в 1848 году).

Чеченцев на форштадте жило мало. Это были в основном переводчики и проводники при штабе левого фланга. Позже (с 1852 года) появились и чиновники административных органов. Однако напротив крепости, на правом берегу Сунжи, расположились четыре чеченских аула: Янги-Юрт, Кули-Юрт, Сарачан-Юрт и Грозненский, в которых жили более тысячи человек. <...>Жители указанных аулов занимались скотоводством и сплавом леса по Сунже и далее по Тереку в Кизляр для продажи на тамошнем рынке.

В сороковых годах Грозная вместе с поселением и прилегавшими к ней аулами производила внушительное впечатление: «Крепость Грозная и все четыре аула, приютившиеся под ее стенами… издали казались довольно значительным городом, скорее мусульманским, нежели христианским, благодаря минаретам и пирамидальным тополям, придающим ей довольно живописный вид», – писал один из очевидцев.

Жизнь в крепости была трудной. Тяжело жилось и солдату, служба которого в то время длилась не менее 25 лет, и офицеру. Немало их попадало сюда не по собственной воле, а было сослано правительством, самим царем за «вредные мысли», «за попытку произвести в народе негодование противу начальников и начальства». Многие из них вскоре проникались сочувствием к свободолюбивым горским народам, перенимали их одежду, некоторые обычаи, становились, по меткому определению М. Ю. Лермонтова, «настоящими кавказцами» <...>

Город Грозный / Сост. А. И. Казаков. Грозный, 1984. С. 9–16.

От крепости – к торгово-экономическому и административному центру

Первая ярмарка. В начале января 1850 года несколько почтеннейших горцев из лучших фамилий, по доверенности от «непокорных обществ» обратились к начальнику левого фланга Кавказской линии и попросили учредить один раз в месяц трехдневные базары в окрестности крепости Грозной и позволить «непокорным» горцам привозить на них домашние изделия и продукты для продажи и обмена на разные товары.

С разрешения высшего начальства в начале мая «базар» был открыт. Местом для него, надо полагать, был избран плац перед крепостью, который находился между левым берегом Сунжи и форштадтом<...>

Таким образом, Грозная к описываемому периоду стала одним из главных торговых центров на левом фланге. Горцы знали об этом, так как и в периоды немирных отношений с царизмом, несмотря на запреты со стороны военной администрации, не прерывали торговых связей с русскими, находившимися в крепости. По свидетельству начальника левого фланга генерал-майора Пулло, до 40 тысяч горцев приходили ежегодно на пограничную линию для сбыта продуктов. Вот почему уставшие от военных лишений горцы местом для базара избрали Грозную. На базар, по сути дела превратившийся в ярмарку, съехались до пятисот арб «непокорных» чеченцев с женами и даже детьми, говорится в книге профессора Н. П. Гриценко «Истоки дружбы». Ярмарка продолжалась три дня. Горцы привезли для продажи съестные припасы, шкуры, сукна, ковры. Приобрели у русских торговцев промышленные товары, ткани, калмыцкий чай и др. Запрещено было торговать и той и другой стороне оружием, железом и хлебом – это считалось «стратегическим товаром»<...>

Знаменательные перемены. В Грозной, которую увидели горцы в 1850 году, произошли немалые изменения. Еще в начале существования в ней начали развиваться ремесла и особенно такие, какими славились местные умельцы. В одном из писем своему другу Закревскому Ермолов писал: «Посылаю тебе пистолет, которого вся оправа сделана в крепости Грозной человеком, который работает самоучкою, никогда в глаза не видывал никакого инструмента и только употребляет долото, шило и иголки».

Горские евреи*, поселившись у крепости, выделывали шкуры козлов, были прекрасными кузнецами. Все больше появлялось кирпичных заводов. В окрестностях Грозной с каждым годом ширилась добыча нефти. Велась она, правда, кустарным способом – из неглубоких колодцев кожаными ведрами. И все же, если за 1833 – 1845 годы было вычерпано 40 тысяч пудов, то есть в среднем 3300 – 3400 пудов в год, то с 1855-го по 1860 год она уже составила 15 тысяч пудов в год, то есть возросла более чем в пять раз. Часть источников арендовал некто Чекалов и платил Терскому войску 12 тысяч рублей в год.

Используя грозненскую нефть, крепостные графини Паниной братья Дубинины одни из первых в мире, еще в 1823 году, начали вырабатывать из нее на изобретенной ими нефтеперегонной установке керосин, или, как его тогда называли, фотоген. Отсюда его вывозили в Центральную Россию, в Нижний Новгород и даже в Москву<...>

Город Грозный / Сост. А. И. Казаков. Грозный, 1984.

---

* Согласно «Посемейному списку» в 1866 г. в крепости Грозная проживало 193 семейств горских евреев в количестве 817 душ (АУП ЧР, ф. 236, оп. 2, д. 20).

ТАБЕЛЬ
о народонаселении городов, крепостей и укреплений в Кавказской области в 1830 году

Название городов, крепостей и укреплений	Число душ обоего пола
Штатные города	
Областной город Ставрополь, имеет свой уезд –	5224
Окружные города (имеют свои уезды):	
Пятигорск –	
Кизляр –	865
Моздок –	9785
Все казенные селения отчислены в казачье сословие и переименованы в станицы, а оставшиеся помещичьи крестьяне и пахотные армяне причислены к Пятигорскому округу, от коего там находится отдельный заседатель, почему уезд имеет –	4433
Заштатные города	
Георгиевск –	1169
Александров –	913
Святый Крест –	375
Черноморского войска	
Штатный город Екатеринодар имеет четыре округа –	6202
Крепости	
Устьлабинская –	832
Кавказская –	995
Владикавказская –	5325
Прочноокопская –	899
Кисловодская –	1030
Темнолесская –	818
Фанагория –	595
Грозная –	1612
Внезапная –	467
Анапская –	2434
Гелинджик –	165
Укрепления	
Хумара –	217
Устьжигутинская –	385
Вознесенское –	210
Каменный мост –	180
Бакланское –	313

Мечетское –	91
Чеченское –	70
Нальчикское –	1435
Урванское –	61
Черекское –	174
Пришибинское –	236
Урухское –	298
Макартское –	74
Дурдурское –	57
Екатериноградское –	506
Горячеводское –	161
Аджигорнское –	285
Таш-Кичу –	261
Аджиюртовское –	303
Джимитей –	747

Примечания:

1) В Кавказской области местечек, посадов равно в селении, которые бы могли обратить по чему-либо особенное на себя внимание никаких не имеется.

2) Наименование городов в календарях печатаются правильно.

3) Из поименованных крепостей и укреплений собственно только крепости Устьлабинская, Кавказская, Прочноокопская, Кисловодская, Темнолесская и укрепления – Устьджигутинское, Екатериноградское-Заречное находятся в пределах Кавказской области, все они [принадлежат к] пунктам одинаковой важности, а прочие затем крепости и укрепления, находящиеся за Тереком, по Военно-Грузинской дороге, в Кабарде и за Кубанью, а равно Анапа, Геленджик и Джимитея расположены…

АУП ЧР, ф. 239, оп. 1, д. 20, л. 1–3

Главнокомандующему Кавказским отдельным корпусом господину генерал-фельдмаршалу и кавалеру графу Паскевичу Эриванскому.

Командующего войсками на Кавказской линии
и в Черномории генерала от кавалерии Емануеля

РАПОРТ

Представленные ко мне при рапорте от 7-го числа июля месяца начальником 14-й пехотной дивизии и командующим войсками на Левом фланге Кавказской линии генерал-лейтенантом бароном Розеным 4-м план и смету мечети, составленные по повелению Вашего Сиятельства для построения оной в крепости Грозной, при сем с копией его рапорта № 52, имея честь для зависящего распоряжения к Вашему Сиятельству представить, присовокупляю, что по представляемым же так же у сего мною плану и смете на построение аманатского дома не благоугодно ли будет Вашему Сиятельству приказать оный построить, ибо здание аманатами ныне занимаемое при весьма тесном их помещении пришло в совершенную ветхость. О последующем имею ожидать для распоряжения Вашего Сиятельства предписания.

Генерал от кавалерии Емануель

По части строительной
августа 5-го дня
1830 года, № 125,
г. Пятигорск.

АУП ЧР, ф. 247, оп. 1, д. 52, л. 6–7

Копия

Командующему войсками на Кавказской линии и в Черномории и Астрахани господину генералу от кавалерии и кавалеру Емануелю.

Начальника 14-й пехотной дивизии
и командующего войсками
на Левом фланге Кавказской линии
генерал-лейтенанта барона Розена

РАПОРТ

Имею честь представить на благорассмотрение Вашего Высокопревосходительства план и смету мечети, составленные по повелению господина главнокомандующего генерал-фельдмаршала. Мечеть сия предположена выстроить в крепости Грозной, и смету Его Сиятельство приказал представить по команде. Причем почтеннейше представляю план и смету аманатскому дому, и буду иметь честь ожидать разрешения Вашего Высокопревосходительства: не благоугодно ли будет позволить выстроить дом для аманатов по приложенному плану; ибо здание, теперь ими занимаемое, чрезвычайно ветхо и по числу аманатов весьма тесно.

Подлинный подписал: генерал-лейтенант барон Розен 4-й
Верно: (подпись).
№ 52, июля 7-го дня 1830 года,
крепость Грозная.

ДОКЛАДНАЯ ЗАПИСКА

Генерал-лейтенанту барону Розену, вследствие докладной Его записки, поручено было от Вашего Сиятельства, между прочим, составить план и смету на построение в крепости Грозной магометанской мечети.

Ныне начальник Кавказской области, представил при рапорте от 5 августа полученные от барона Розена планы и сметы на постройку в крепости Грозной мечети и аманатского двора, по случаю, что занимаемое ныне аманатами здание пришло в совершенную ветхость. По сметам тем исчислено суммы
на построение мечети 338 руб. 81 ½ коп.
на построение дома для аманатов – 1126 руб. – 36 коп.

_____
1465 руб. 17 ½ коп.

Естьли угодно будет Вашему Сиятельству изъявить согласие на сии построения, то из какой суммы приказать изволите ассигновать исчисленные по сметам деньги?

АУП ЧР, ф. 247, оп. 1, д. 52, л. 6–7, 9–12

Дело канцелярии начальника Терской области
по гражданскому столу о постройке в кр. Грозной и гор. Владикавказ мечетей

Начато 23 февраля 1863 года

Нижние чины Кавказских линейных № 9 и 10 баталионов, из Казанских татар в числе 107 человек просят Его Превосходительство, начальника Чеченского округа разрешить им построить мечеть в крепости Грозной, для чего приказать указать им удобное место и дозволить им избрать из среды себя ученого человека, который бы исправлял обязанности муллы.

14 марта 1863 г.

Переписку эту, по поручению начальника области, возвращая к исправляющему должность начальника Среднего военного отдела, имею честь покорнейше просить Его Сиятельство предварительно сделать по этому предмету сношение с инспектором линейных баталионов Терской области и по соглашению с ним донести начальнику области, как о том можно ли исполнить просьбу просителей, так и о том, где именно можно отвести в Грозной место для постройки мечети и кто будет избран для исполнения обязанности муллы.

Правитель Канцелярии
начальника Терской области, полковник (подпись).
№ 142,
11 марта 1863 г.,
г. Владикавказ.
Начальник гражданского стола (подпись).

Помощник начальника области, № 2162, 29 апреля 1863 г.

Переписку эту представляю на благоусмотрение начальнику Терской области и соглашаясь с мнением инспектора Кавказских линейных баталионов доношу, что в должность муллы избран рядовой Кавказского линейного № 9 баталиона Хаммутдин Юсупов.

Исправляющий должность начальника Среднего военного отдела генерал-майор князь Туманов.

В должности старшего адъютанта штабс-капитан (подпись).
26 апреля 1863 г.,
№ 983, в кр. Грозной.

Мнение командира Кавказского линейного № 9 баталиона

Нижние чины из Казанских татар вверенного мне и Кавказского линейного № 10 баталионов в феврале месяце, как значится в переписке, препровожденной ко мне при надписи от 10-го сего марта за № 637, просили разрешения построить им мечеть и дозволить избрать из среды своей ученого человека, который бы исправлял обязанность муллы.

Входя в нужды своих подчиненных, и одобряя похвальное стремление нижних чинов из татар вверенного мне баталиона к исполнению религиозных обрядов, я вскоре после прибытия их 12 сентября 1862 года в баталион – дозволил им в свободное время собираться для молитвы в указанное мною помещение, которое отдано им и на дальнейшее пользование, куда могут собираться и нижние чины из татар Кавказского линейного № 10 баталиона. Поэтому постройку здания для мечети нахожу совершенно лишней, тем более что означенные нижние чины недавно прибыли на службу из отпускных и большая часть из них, кроме состоящих на них казенных вещей, ничего не имеют. Что же касается до разрешения избрать им из среды своей одного за муллу, то это нахожу вполне справедливым, с тем чтобы избранного освобождать от нарядов на службу по пятницам и в прочие дни их праздников. Мнение по изложенному здесь предмету представляю на заключение инспектора Кавказских линейных баталионов Терской области.

Марта 24-го дня 1863 г.
Полковник (подпись).

Средний военный отдел Терской области по части туземной.
20 февраля 1865 г.,
№ 739, кр. Грозная.

Начальнику Терской области

РАПОРТ

Находя просьбу туземцев Чеченского округа к закавказскому муфтию о постройке в крепости Грозной мечети уважительною и признавая также со своей стороны необходимым дозволить мусульманам построить здесь мечеть, я испрашиваю на это разрешения Вашего Превосходительства.

Приложение просьба мусульман к Закавказскому муфтию и отзыв сего последнего к начальнику Тифлисской губернии за № 240.

Начальник отдела генерал-майор князь Туманов (подпись).
За старшего адъютанта войсковой старшина (подпись).

Прошение чеченских офицеров

Кадий окружного Чеченского народного суда Алимирза, полковники Касим Курумов, Арцу Чермоев, Вагаб Аду, капитан Уллубий Чуликов, объясняя, что в крепости Грозной проживают более двухсот человек, исповедующих мусульманскую религию, и что кроме, того, в оную приезжают ежедневно до пятисот мусульман разным своим надобностям, просят вследствие этого муфтия города Тифлиса, Мухаммада Эфенди, разрешить им построить в крепости Грозной мечеть, в которой чувствуется самая необходимая потребность, на добровольные пожертвования чеченцев, искренне желающих постройку в крепости мечети.

Писано 27 июля 1864 года в крепости Грозной

Ответ муфтия Мухаммада Эфенди

Мусульманам проживающим в крепости Грозной. Да будет над вами благословение Божие.

По изложенным в вашем письме ко мне причинам, я разрешаю вам построить в крепости Грозной мечеть, в чем да поможет вам и да поспособствует Господь Высочайший.

Муфтий Мухаммад Эфенди.
№ 195, 2 октября 1864 года,
г. Тифлис.

Средний военный отдел Терской области по части туземной.
19 января 1867 года,
№ 221, кр. Грозная.

Начальнику Терской области

РАПОРТ

В дополнении рапорта моего от 20 февраля 1865 года за № 739 и отзыва Канцелярии Вашего Превосходительства от 14 марта того же года за № 654, представляю при этом план и фасад предполагаемой постройки в крепости Грозной мусульманской мечети, испрашиваю ходатайства Вашего об утверждении этого плана и разрешении приступить к постройке мечети.

Начальник отдела генерал-майор князь Туманов.
За старшего адъютанта войсковой старшина (подпись).

Кавказский военный округ. Кавказское горское управление.
30 июня – 1 июля 1867 года, № 3172,
в г. Тифлисе.

Начальнику Терской области

Предварительно доклада Его Императорскому Высочеству Главнокомандующему Армиею ходатайства Вашего Превосходительства о разрешении постройки в крепости Грозной мусульманской мечети, по распоряжению моему составлен был проэкт этого сооружения, в размерах соответственных представленному Вами плану во всем и согласно с правилами и условиями архитектуры этих зданий.

В настоящее время проэкт этот удостоился утверждения Его Императорского Высочества и вместе с тем Государь Великий Князь разрешает Вашему Превосходительству допустить теперь же приведение его в исполнение.

Препровождая означенный проэкт к Вашему Превосходительству присовокупляю, что по приблизительному исчислению, сделанному в Инженерном управлении округа, постройка эта обойдется от 6–7 тысяч рублей.

Помощник Главнокомандующего Армиею генерал-адъютант (подпись).
Начальник управления генерал-майор (подпись).

Средний военный отдел Терской области по части туземной.
23 мая 1867 г., № 1995, кр. Грозная.

Начальнику Терской области

РАПОРТ

По представлении мною на утверждение Вашего Превосходительства плана и фасада на постройку в крепости Грозной мусульманской мечети, чтобы не упустить удобное для работы время, было приступлено к постройке означенной мечети на правой стороне р. Сунжи, между тем, состоящие на службе в частях войск расположенных в крепости Грозной, штабс-капитаны Сухомлин и Моргулов и поручики Бажанов и Петров, донесли мне, что означенная мечеть устраивается поблизости от их домов, почему и просили распоряжения моего о перенесении этой мечети на другое место, на основании 265 ст. XII т. ч I свод граж. законов (изд. 1854 года).

Донося об этом Вашему Превосходительству, докладываю, что место, на котором устраивается мечеть, действительно находится от строений упомянутых лиц на расстоянии десяти сажень и двух с четвертью аршин, но принимая во внимание, что в крепости Грозной более нет удобного места для постройки мусульманской мечети, я испрашиваю разрешения Вашего Превосходительства о продолжении производства работ по постройке мечети на том месте, на котором уже она устраивается и о последующем почтить меня предписанием.

Начальник отдела генерал-майор князь Туманов.
За старшего адъютанта войсковой старшина (подпись).

Средний военный отдел Терской области по части туземной.
9 августа 1867 г., № 3405,
кр. Грозная.

Начальнику Терской области

РАПОРТ

Постройку в крепости Грозной мусульманской мечети по плану, утвержденному Его Императорским Высочеством, Главнокомандующий Кавказской армией в 30-й день июня настоящего года, и при превожденному ко мне при отзыве Канцелярии Вашего Превосходительства 12–13 июля за № 3215, я нахожу совершенно возможною, и потому заключил условие с проживающими в крепости Грозной персидско-поданными Ибрагимом Усейн-оглы и Магомадом хан-оглы, которые обязались постройку этой мечети произвести во всем согласно означенного плана и из собственного их материала за 3000 рублей серебром, и на этом основании уже приступили к работам. Денежная сумма потребная на удовлетворение этих подрядчиков за постройку мечети будет уплочена лицами, служащими в народных управлениях вверенного мне отдела, при участии некоторых более состоятельных коммерческих людей, производящих торговлю в крепости Грозной и доброохотных жертвователей других сословий, сочувствующих этому полезному делу.

Начальник отдела генерал-майор князь Туманов.
И. д. старшего адъютанта штабс-капитан (подпись).

АУП ЧР, ф. 236, оп. 2, д. 2, л. 1, 3, 8–10, 14, 18–19, 23, 28–29, 35, 40–41



Грозный. Магометанская мечеть

Управление Среднего военного отдела Терской области по части туземной.
14 июня 1863 года, № 1998, в кр. Грозной

Начальнику Терской области

РАПОРТ

Со времени основания крепости Грозной, базар, на котором производится продажа разного рода жизненных продуктов, до 1860 года находился на левой стороне реки Сунжи, на площади, посреди которой устроена церковь. Во время бывшего же в том году пожара, почти все дома, лавки частию с товарами и балаганы, которые занимались мелкими торговцами, выгорели до основания и все жители, купцы и ремесленники, находясь под влиянием такого бедственного положения, мало заботились о том, где именно открыть базар, ибо каждый был занят приведением в известность потерь и убытков, понесенных от последствий пожара и деятельно принимался за возведение вновь постройки, чтобы иметь какой-либо приют, а купцы начали устраивать лавки, чтобы скорее открыть торговлю, которая за неимением помещений, невольно должна была прекратиться.

Из дел управления вверенного мне отдела, а также и канцелярии – Воинского начальника не видно, чтобы на открытие базара на правой стороне Сунжи, последовало разрешение кого-либо из начальствовавших здесь лиц, частно же, но, впрочем, из достоверных сведений известно, что открытие на той стороне базара вскоре после пожара, было просто дело случая, что на площади, на которой прежде существовал базар, не осталось ни одного балагана или навеса, где бы можно было торговцам открыть торговлю, так как все превратилось в груды пепла от сгоревших построек. Необходимость продажи жизненных продуктов и потребность в них потребителей вынудила торговцев и прочих промышленников открыть базар там, где было свободное место.

Причина, по которой базар всегда находился на левой стороне реки, была вероятно та, что большая часть жителей, войска, разные ведомства и управления, также и купцы, которые отбывают гильдейские повинности, как и теперь находятся на этой стороне; по правую же сторону Сунжи расположен один только Кавказский линейный № 9 баталион, слободка, в которой поселены женатые нижние чины того баталиона, несколько чеченских семейств и большая часть горских евреев, приписанных к слободкам крепости Грозной; но вскоре после пожара, а в особенности когда возникло предположение об утверждении здесь города, то евреи, преимущественно поселенные на правой стороне и почти все занимающиеся торговлею, вдруг начали возводить там постройки, устроили в значительном числе лавки с целью и надеждой расширить свою торговлю и таким образом сами утвердили за собою право оставить базар на правой стороне, основываясь на обещании Главнокомандовавшего – генерал-фельдмаршала князя Барятинского и

Командовавшего войсками Терской области генерал-адъютанта графа Евдокимова предоставить им эту гарантию в вознаграждение будто бы за понесенные во время пожара потери. Насколько объяснение их о предоставлении им этого преимущества справедливо, мне не известно, но из дел управления вверенного мне отдела не видно, да трудно и допустить вероятие, чтобы подобное выгодно право, было исключительно предоставлено горским евреям, не приносящим за право торговли, которую они здесь производят, положительно никакой выгоды ни казне, ни обществу, что и послужило основанием представления моего предместнику Вашего Превосходительства от 10 марта сего года №727, об определении между ними сословных прав на общих основаниях с некоторым впрочем ограничениями. Преимущество нахождения на правой стороне базара, конечно, предоставляет огромные выгоды для поселенных там жителей, а в особенности евреям, завладевшим торговлею разного рода произведениями, потому что кроме удобства все купить и сбыть под рукою, лавки там устроенные по причине постоянного стечения народа на базаре, всегда наполнены покупателями, а потому торговцы с большим успехом и производят там торговлю, тогда как многие купцы открывшие с давних времен торговлю на левой стороне, замечая с некоторых пор значительный в ней упадок, а в особенности с уходом наших войск, когда прекратились здесь военные действия, мало-помалу начинают прекращать свои торговые дела и восстановить этот упадок едва ли будет возможно со стороны Правительства.

Несколько раз предместником моим был возбуждаем вопрос о перенесении базара с правой стороны Сунжи на левую, т. е. на то место, где и прежде он существовал и, наконец, по вступлении моем в Управление вверенным мне отделом, бывший начальником войск Терской области вследствие моего ходатайства, основанного на просьбе жителей, изъявил согласие на перенесение базара на левую сторону, но с тем, ежели на это согласится откупщик весов. Согласие откупщика последовало; недовольные же этим жители, поселенные на правой стороне, а большей частью горские евреи, подали мне просьбы, в коих объясняя свои права об оставлении базара на той стороне, в основание которых выставляют все-таки последовавшее будто бы на это обещание высшей власти, но права эти, кроме голословного их заявления, не подтверждаются, однако ж, никакими фактическими доказательствами и, что вследствие изъявленного им обещания оставить базар на их стороне, они затратили огромные капиталы для возведения новых построек, почему я и вынужден был передать вопрос об избрании места для базара, вновь на рассмотрение Грозненского слободского управления с предложением пригласить для обсуждения оного всех купцов и жителей, производящих торговлю на правой и левой стороне Сунжи, и как нужно было ожидать, прения эти ничем не окончились, но каждая сторона домогалась своих выгод, а между тем просьбы и жалобы с обеих сторон не прекращались.

В бытность Вашего Превосходительства в крепости Грозной, Вам угодно было поручить мне предложить жителям и торговцам правой стороны некоторые условия в пользу предполагаемого города и вспомоществование евреям, которых предполагается переселить с левой стороны реки на правую сторону в еврейскую слободку.

Из представляемого при этом дела под № 40 заведенного в управлении вверенного мне отдела, Ваше Превосходительство изволите усмотреть, что обе стороны домогаясь только иметь каждая на своей стороне базар, столь существенно выгодный для их торговли, отказываются сделать пожертвование как для Грозной, так и в пользу евреев, которых предположено переселить на правую сторону реки, а думают лишь о собственном своем интересе.

Поэтому, чтобы положить раз навсегда конец этому спорному праву о базаре и тем прекратить возникающую с обеих сторон вражду, я полагал бы: оставить базар на том месте, где теперь он существует, т. е. на правой стороне Сунжи, но с тем однако же, чтобы евреи, живущие на той стороне и занимающиеся почти все без исключения торговлею, во-первых, оказали бы своим единоверцам к переселению на вновь избранные места вспомоществование, для чего избрать по несколько почетнейших лиц из русского и еврейского обществ, которые с полным беспристрастием должны определить действительную нужду каждого переселяемого и назначили бы пособие в таком именно размере, в каком признается необходимым оказать его каждому семейству и, во-вторых, чтобы они пожертвовали единовременно две тысячи пятьсот рублей для устройства на главной улице и двух переулках шоссе, проложение которого есть мера крайней необходимости, потому что на этих улицах, по свойству глинистого грунта, а частию и чернозема, во время ненастной погоды бывает такая грязь, что прекращается всякое сообщение и на эту же сумму устроить на левой стороне Сунжи два спуска к реке, также необходимых для обывателей Грозной, в чем по мнению моему справедливо будет оказать помощь рабочими руками от войск здесь находящихся, так как устройство и вымостка этих спусков будет делом общественной пользы и для жителей и для войск, но само собой разумеется, что независимо всего этого, жители обязаны будут устроить на базарной площади удобные балаганы для торговцев разными продуктами, но ежели жители поселенные на правой стороне реки не признают для себя выгодным согласиться на выполнение всех вышеозначенных условий, то предоставить выгоды базара на тех же самых основаниях купцам, производящим торговлю на левой стороне. Мнение это представляю на благоусмотрение и разрешение Вашего Превосходительства.

Исправляющий должность начальника отдела
генерал-майор князь Туманов (подпись).
Исправляющий должность делопроизводителя есаул (подпись).

АУП ЧР, ф. 236, оп. 2 кс., д. 4, л. 1–16

Докладная записка о преобразовании
Среднего военного отдела и Чеченского округа

Известно, что кр. Грозная, со времени основания своего в 1818 году и до покорения Восточной части Кавказа имела единственное значение в стратегическом отношении, как пункт, находящийся в центре происходивших военных действий, то весьма естественно, что первобытное ее значение не вызывало необходимости в образовании в ней гражданских учреждений; все же дела, возникшие между обывателями крепости Грозной и лицами торгового сословия, как например: спорные, исковые и тяжебные, кои по существу своему подлежали бы разбирательству судебного присутственного места, но за неимением гражданских учреждений, поступали в управление воинского начальника, где и решались административным порядком, исключая дел уголовных, которые вносились в ближайшее судебное присутственное место и общественных как например открытие базара, постройка лавок, устройство домов, улучшение улиц и сбор денег в общественный доход с лиц, производящих постоянную и временную торговлю, для обсуждения и решения коих была составлена комиссия из нескольких депутатов от избранных лиц торгового сословия под председательством штаб или обер-офицера из войск в этой крепости находившихся и такой порядок разбирательства и решения дел, относившихся до гражданского судопроизводства, существовал до 1861 года, с открытием же в том году в Грозной Слободского управления, все подобные дела согласно Высочайше утвержденного положения об управлении слободками, образовавшимися при крепостях, поступали уже на разбирательство в это управление, которое, однако, не облечено властию судебного присутственного места в решении гражданских дел, а составляя по делам только заключение свое, вносит его чрез Воинского начальника на окончательное решение начальнику Среднего военного отдела, как главному местному начальнику. В какой же мере определяются права начальника отдела по управлению краем в гражданском отношении и какая именно власть ему предоставляется в решении гражданских дел – этого из положения не видно, а между тем каждый, признавая в лице его власть на решение гражданских дел, обращается к нему только потому, что он здесь военный начальник, не допуская и мысли, что бывшие начальники Левого фланга сами усваивали за собой право в решении гражданских дел.

По водворении в этом краю спокойствия, кр. Грозная совершенно утратила первоначальное свое значение и как пункт находящийся в центре многочисленного разноплеменного населения, которое в продолжении нескольких десятков лет, увлекаясь фанатической войной, нисколько не думало о пользе и благосостоянии, какие приносят мирные занятия каждому гражданину, но нет сомнения, что настоящее спокойное состояние края, возбудит и в горцах стремление к трудолюбию, они станут заниматься земледелием и улучшать домашний свой быт по разным отраслям хозяйства, а это самое послужит прочным основанием развития в крае

торговли и разного рода промышленности, тем более, ежели вселится в народе уверенность об основании из крепости Грозной города, то в виду таких благоприятных ожиданий для края какие должны последовать вследствие изменения его положения, является неотлагательная необходимость в образовании в крепости Грозной гражданского управления и для единства власти соединить в лице начальника Среднего военного отдела звание начальника гражданского управления в районе вверенного ему отдела, предоставив ему в гражданском отношении права, которыми пользуются гражданские губернаторы.

Ежели предположении об образовании в Среднем военном отделе гражданских учреждений удостоено будет одобрения высшего начальства, то на первое время признается необходимым образовать в крепости Грозной при начальнике отдела гражданскую канцелярию, долженствующую состоять из 2 столов, в одном из которых сосредоточивались бы исключительно дела гражданские, а в другом дела по управлению туземными племенами Чеченского, Аргунского и Ичкеринского округов, входящих в состав этого отдела; соединив же в лице начальника отдела власть и военную, и гражданскую, само значение его должно уже возвыситься, то признавалось бы неудобным оставлять при нем звание начальника Чеченского округа, которым он начальствует по последовавшему в 1862 году преобразованию военно-народных управлений, а потому управление этим округом следует предоставить особому начальнику и затем подчинить начальнику Среднего военного отдела и управляющему гражданскою частию все 3 округа, входящие и ныне в состав отдела в военном отношении, как главному начальнику в крае и в гражданском собственно по управлению туземцами.

На образование предполагаемой гражданской канцелярии и некоторое изменение и дополнение штата управления начальника Среднего военного отдела и Чеченского округа, потребуется согласно представляемой при этом сравнительной ведомости ежегодно дополнительного расхода 9 169 р. 20 к., часть которых в случае необходимости может быть отнесена на городские доходы, ежегодно поступающие до 3 рублей, из коих в течение года употребляется на разные общественные потребности не более 1000 р., имея при том в виду, что доходы общественные могут в значительной степени увеличиться от развития в крае торговли, ежели осуществится предположение об основании из крепости Грозной города.

26 января 1864 года, Грозная.
Генерал-майор князь Туманов.

АУП ЧР, ф. 236, оп. 2 кс., д. 147, л. 1–7

Кавказская Археографическая комиссия

Доклад начальника Терской области наместнику Кавказскому и переписка о преобразовании крепости Грозной в город, 1865 г., за № 3381

Крепость Грозная, по собранным в последнее время о ней сведениям, представляет следующие данные:

Окруженная форштадтом, расположенным по обеим сторонам реки Сунжи, имеет постоянного населения, преимущественно из торгового сословия, до 1000 душ обоего пола. Значительнейшее число торговцев, кроме русских, составляют горские евреи, затем армяне, грузины и отчасти русские евреи и туземцы. Кроме зданий казенных и принадлежащих лицам военного ведомства, домов составляющих собственность гражданского населения, имеется 577, из них каменных 8. Лавок 78.

Находится каменная церковь. Ценность недвижимого имущества этого населения простирается до 180 т. руб. сер. По замирении края, Грозная сделалась центром торговых сношений между племенами Большой и Малой Чечни и других туземцев с русскими. Имея постоянные сношения с Ростовом и Харьковом с одной, Астраханью и Нижним Новгородом с другой стороны, торговое сословие Грозной ведет обороты свои по отпускной торговле, внутри Империи, на сумму до 400 т. руб., а по внутренней, с горскими племенами, до 800 т. руб. сер. в год. В кр. Грозной с 1860 года существуют две ярмарки и, кроме того, по два базара в неделю. Торговые обороты на ярмарках простираются до 700 т., а на базарах до 20 т. руб. сер. в год.

Гражданское население Грозной в полицейском и хозяйственном отношениях заведуется в настоящее время слободским управлением, которое состоит из выбранного из среды обывателей старосты, его помощника и нескольких депутатов от разных национальностей. При разнородности и разноплеменности жителей, беспрерывных сношениях их, по торговым делам, с купечеством внутренних городов Империи и с туземными племенами, разбирательство возникающих между ними дел, по сделкам, тяжбам и жалобам,– год от году усложняется. Лица, составляющие слободское управление, незнакомые большею частью с законоположениями, постоянно отвлекаемые своими собственными занятиями, не в состоянии ни правильно решать дела, ни строго следить за успешным их производством.

Воинский начальник хотя и обязан председательствовать в слободском управлении, но занятый делами по своей воинской части, не может уделять достаточно

времени для разбора дел в первом. Полицейский надзор, возлагаемый на того же воинского начальника, при значительной численности лиц военного ведомства имеющих там свою оседлость и при огромном населении гражданском, решительно не в состоянии быть выполняем со всею аккуратностию. Внешнее благоустройство населения, с теми удобствами для жителей, каких бы можно было ожидать по численности последних, при настоящем положении дела положительно недостижимо.

Обыватели кр. Грозной, приписанные к другим городам и местечкам, куда ежегодно вносят все общественные повинности и, считаясь здесь только временно проживающими, не рискуют затрачивать свои капиталы на благоустройство населения, к которому в настоящее время не имеют права быть причисленными навсегда. Владея здесь недвижимыми имуществами, большею частию в продолжении нескольких десятков лет, и, не имея права считать землю под нами находящуюся своею собственностию, они не только не находят удобным делать значительные взносы в кассу общества, но стесняются производством самой торговли в более широких размерах; но несмотря на все эти неблагоприятные для них обстоятельства, ежегодного дохода в пользу общества собирается до 3 т. р., из которых расходуются до 1500 руб; и в наличности имеется остатков от прежних годов до 8 т. руб. серебром.

На основании всего вышеизложенного, я считаю совершенно возможным и необходимым обратить кр. Грозную в город тем более, что независимо от расходов, составляющих неотъемлемую собственность городов вообще, один поземельный сбор значительно увеличит денежные средства, необходимые для устройства и содержания городского управления. К наделению же города землею не представится никаких затруднений; так как для этого имеется ввиду до 4 т. десятин земли.

Представляя настоящие мои предположения на благоусмотрение Вашего Императорского Высочества, имею счастие просить разрешения, если предположения эти удостоятся одобрения Вашего Высочества, командировать из Главного Управления особое лицо, для составления полного проекта положения о преобразовании крепости Грозной в город, с полицейским и городовым управлениями, соответственными нуждами и местным условиям края.

Начальник Терской области в докладной записке от 6 декабря за № 3381 ходатайствует об обращении кр. Грозной в город, с учреждением в нем полицейского и городского управлений, соответственно нуждам нынешнего населения этой крепости и местным условиям.

Из этого представления видно, что кр. Грозная окружена форштатами, расположенными по обеим сторонам р. Сунжи, и имеет постоянного населения до 1000 душ обоего пола; что в ней кроме зданий казенных и принадлежащих лицам военного ведомства находится домов, составляющих собственность гражданского населения 577, в числе их лавок 78; что тамошнее торговое население, имея постоянные сношения с Ростовом и

Харьковом с одной, Астраханью и Нижним Новгородом с другой стороны, ведет обороты по отпускной торговле внутрь империи, на сумму до 400 т. руб., и по внутренней с горскими племенами до 800 т. руб. сер., и, кроме того, там существуют уже две ярмарки, обороты которых простираются до 700 т. руб. и по два базара в неделю, на которых производится торг до 20 т. руб. в год и, что, наконец, обыватели кр. Грозной, приписанные к другим городам и местечкам, куда ежегодно вносят все общественные повинности, несмотря на все неблагоприятные для них обстоятельства, препятствующие как прочному водворению в крепостных форштатах, так и ведению торговли в более широких размерах, находят возможность вносить в общую военную кассу по месту нынешнего их населения до 3 т. руб. в год, из которых расходуются 1500 руб. и в наличности имеется остатков прежних лет до 8 т. руб.

При таких данных, я нахожу, что к образованию города из нынешнего населения кр. Грозной не представляется никаких препятствий и, что город этот по своему выгодному положению может служить центром промышленности местного населения и не потребует ни особенных привилегий для своего дальнейшего развития, ни особенных издержек со стороны казны на внутреннее его управление, потому что на первый раз достаточно будет учредить там одну полицию и городское общественное управление, содержание которых может быть отнесено на существующие уже там общественные сборы, которые без сомнения увеличатся с представлением тамошнему населению тех прав, какими пользуются вообще городские обыватели, а потому я полагал бы предложить генерал-адъютанту Лорис-Меликову, чтобы он представил Вашему Императорскому Высочеству: 1-е – соображения свои о том, на каких основаниях он полагает образовать город из нынешней кр. Грозной и его форштатов, т. е. по общему ли положению всех городов России, или с какими-либо изъятиями; 2-е – проект положений как полицейского, так и городского общественного управления, какие по ближайшему его усмотрению необходимы для предполагаемого города, а также и начисление тех средств, какими могут покрываться издержки на эти управления, если бы поступающего ныне с тамошенных обывателей сбора до 3 т. руб. в год оказалось для того недостаточным; 3-е – план будущему городу, который на основании 298 ст. XII, ч. I, уст. стр. должен быть Высочайше утвержден и план выгонной земли, которая должна быть отведена проектированному городу на основании 435 ст. X т. ч. 3 зак. гражд.

Предложения начальника Главного управления наместника Кавказского господину начальнику Терской области от 22 декабря 1865 г., № 4540

По докладу Великому Князю Наместнику докладной записке Ва-го Пр-ва от 6 декабря за №3381 Его Императорское Высочество изволил утвердить предположение Ваше об обращении крепости Грозной в город, с тем, чтобы для сего были Вами представлены: 1-е, соображения Ваши о том на каких основаниях Вы полагаете основать город, т. е. по общему ли положению всех городов России, или с какими-либо изъятиями; 2-е, проект положений как полицейского, так и городского общественного управления, какие по ближайшему Вашему усмотрению необходимы для предполагаемого города, а также и исчисление тех средств, какими могут покрываться издержки на эти управления, если бы поступающего ныне с тамошних обывателей сбора до 3 т. р. в год оказалось для того недостаточным, и 3-е, план будущему городу который на основании 298 ст. XII т. I уст. строит., должен быть Высочайше утвержден, а также и план выгонной земли, которая должна быть отведена проектируемому городу на основании 435 ст. X т. ч. 3 зак. гражд.

Об этом имею честь уведомить В. Пр-во для соответственного распоряжения, присовокупляя, что ходатайство Ваше о командировании по сему предмету особого чиновника из Главного Управления Наместника не может быть удовлетворено, по неимению такого чиновника ввиду в настоящее время. Впрочем, быть может Ваше пр-во не найдете препятствий к возложению необходимых по этому предмету работ на чиновника особых поручений при Вас, г. Федорова, который, служа долгое время по полицейскому и городскому управлениям, как мне известно, довольно хорошо ознакомился с устройством того и другого управления.

АУП ЧР, ф. 247, оп. 1 эл., д. 9, л. 1–6

МВД. Грозненское слободское управление
20 декабря 1867 года, № 2679,
кр. Грозная.
В канцелярию начальника Терской области.

РАПОРТ

В крепости Грозной находится домов, принадлежащих разным лицам, со включением и военнослужащих чинов, всего 524 дома.

О чем Слободское управление имеет честь донести Канцелярии начальника области в ответ на № 5394.

Председатель майор (подпись).
Слободской староста (подпись).
Помощник (подпись).

АУП ЧР, ф. 236, оп. 2 кс., д. 28, л. 1

КРЕПОСТЬ ГРОЗНАЯ ПЕРЕД ОТМЕНОЙ КРЕПОСТНОГО ПРАВА

Цифры и факты

Население – 1100 человек (1859 год).

Основное занятие жителей. Земледелие, садоводство, виноградарство, овощеводство, сбор дикого льна, животноводство.

Промышленность. Кустарная добыча нефти (15 тысяч пудов в год), производство стройматериалов (несколько маломощных кирпичных заводов).

Занятие ремеслом. Кузнечное дело, кустарный промысел, выделка кож и овчин, народные промыслы: традиционные – кавказская отделка оружия, изготовление украшений из серебра и золота.

Торговля. Существует своего рода гостиный двор, занимающий лавками и магазинами целый квартал.

Связь, транспорт. Одно почтовое отделение с почтовой станцией.

Культурные учреждения. Один полковой клуб, городской парк, с площадкой для танцев под полковой духовой оркестр. Театра и библиотеки нет.

Учреждения просвещения. Школ нет.

Благоустройство. Мостовых нет, кое-где проложены деревянные тротуары. Уличного освещения нет.

...И ВЫРОС ГОРОД!

Запоздалый указ. Отмена крепостного права, имела огромное значение – для дальнейшего развития крепости Грозной, хотя сказалось это не сразу. Первые годы после «крестьянской реформы» жизнь в ней текла медленно и вяло. В 1860 году левый фланг Кавказской линии был преобразован в Терскую область. Через два года в ней образовались три отдела: Западный, Средний и Восточный. Отделы в свою очередь поделили на округа. Центром Среднего отдела Чеченского округа сделали крепость Грозную.

В 1860 году в ней не стало хватать земли, отведенной на новое строительство. Жили кучно. И когда случился пожар, он охватил почти всю крепость. Пострадали две трети ее домов. Полностью сгорела слобода горских евреев. Жители ее не захотели оставаться на старом месте. Начальник левого фланга Евдокимов отвел на правом берегу Сунжи под жилые, хозяйственные и другие постройки 4 тысячи десятин земли.

Одними из первых перенесли свою слободу на правый берег Сунжи горские евреи и основались здесь в начале улицы Московской. 30 декабря 1869 года царь подписывает указ, именной, данный Сенату, о преобразовании административных учреждений в Кубанской и Терской областях. В нем он, учитывая те «изменения, которые последовали в устройстве административных учреждений прочих частей империи нашей», повелевает: «...Терскую область… разделить на семь округов: Георгиевский, Владикавказский, Грозненский, Аргунский, Веденский, Кизлярский и Хасавюртовский, назначив средоточия окружных управлений в городах: Георгиевске, Владикавказе, крепости Грозной и укреплениях: Ведень, Шатой, городе Кизляре и укреплении Хасав-Юрт, причем крепость Грозную переименовать в город... Вновь учреждаемым в Кубанской и Терской областях городам Майкопу, Баталпашинску и Грозному предоставить на пятнадцать лет права и льготы, коими пользуются города Новороссийск и Анапа».

Город Грозный / Сост. А. И. Казаков. Грозный, 1984. С. 8–16; 33–35; 38, 39.

Список комендантов крепости Грозная в период с 1818-го по декабрь 1869 г.

№	ФИО	Период	Название должности
1	Греков Николай Васильевич	1818–1825 гг.	Генерал-майор, первый комендант крепости Грозная и начальник Левого фланга Кавказской военной линии
2	Сорочан 1-й, Терентий Варламович	1825–1827 гг.	Полковник, комендант крепости Грозная, командующий Левым флангом Кавказской линии (11.03.1822–04.10.1832 – командир 43-го егерского полка)
3	Энгельгардт В. Ф.	1827–1830 гг.	Генерал-майор, комендант крепости Грозная и командующий Левым флангом Кавказской военной линии
4	Барон Александр Григорьевич Розен	1830–1834 (1835) гг.	Генерал-майор, комендант крепости Грозная и командующий Левым флангом Кавказской военной линии
5	Пулло Александр Павлович	1834 (1835)–1840 гг.	Генерал-майор, комендант крепости Грозная и Командующий Левым флангом Кавказской военной линии
6	Гржегоржевский Викентий Антонович	После 1840 г.	генерал-майор с 06.12.1836, комендант крепости Грозная и командующий Левым флангом Кавказской военной линии
7	Фон-Кульман Феногин Самойлович	1850 г.	Майор, воинский начальник крепости Грозная
8	Барятинский Александр Иванович	1852 г.	Командующий Левым флангом Кавказской военной линии

Список градоначальников города Грозного в период с 1870-го по 1916 г.

№	ФИО	Период	Название должности
1	Фон-Кульман Феногин Самойлович	1850	Майор воинский начальник крепости Грозная
2	Исакович А.	1870 – 1871	Грозненский заслободской староста
3	Куликов Никтополион Матвеевич	1871 – 1873	Городской голова
4	Котельников И. В.	1874 – 1877	Городской голова
5	Скляров В.	1878 – 1880	Городской голова
6	Куликов Никтополион Матвеевич	1880 – 1892	Городской голова
7	Беллик Петр Гаврилович	1891 – 1892	Городской голова
8	Лошкарев Т.А.	1892 – 1896	Городской голова
9	Димитриев Е.А.	1897	Заступ. место Городского головы
10	Лошкарев Т.А.	1898 – 1906	Городской голова
11	Котров Павел Григорьевич	1907 – 1911	Городской голова
12	Хренов Петр Иванович	1911	Городской голова
13	Котров Павел Григорьевич	1911 – 1912	Городской голова
14	Хренов Петр Иванович	1913	И.о. Городского головы
15	Чернявский Виссарион Петрович	1913 – 1915	Городской голова
16	Ерзников Георгий Аветович	1915 – 1917	Городской голова
17	Экзархопулло А. М.	1916	Заступ. место Городского головы
18	Иван Давыдович Джапаридзе	с 20 сентября 1914 г. по 1 августа 1916 г.	Начальник Грозненского округа Терской обл.

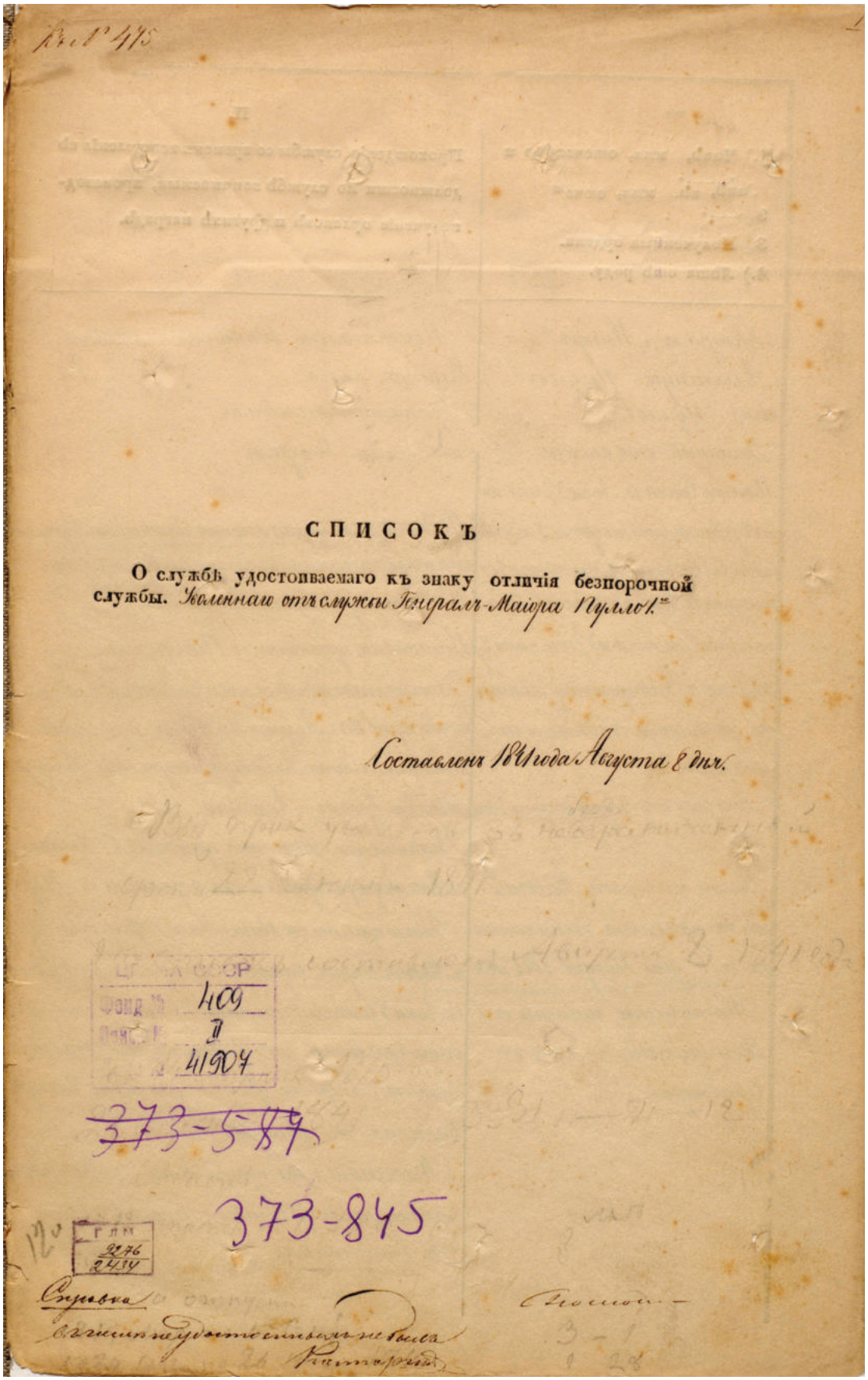

СПИСОКЪ

О службѣ удостоиваемаго къ знаку отличія безпорочной службы. Каленнаго отъ служы Генералъ-Майора Пуллэ

Составленъ 18 Числа Августа 8 дня.

ЦГАКФФР
Фонд № 409
Опись № II
№ 41907
373-5-84
373-845
ГЛМ
2976
2484

Справка
о чинѣ удостоившемся
Кантарев

I. 1.) Чинъ, имя, отечество и фамилія. 2.) Должность по службѣ. 3.) Полученныя ордена. 4.) Лѣта отъ роду.	II. Прохожденіе службы со времени вступленія въ должности по службѣ занимаемыя, производ- полученіе орденовъ и другихъ наградъ.
Генералъ-Маіоръ Александръ-Павловъ сынъ Пуллo 1-го. Уволенный отъ службы. Имѣетъ Ордена Св. Анны 3-го что нынѣ 2-й степени, того же ордена 2 и 3 степеней, Св. Владиміра 3 степени и 4 съ бантомъ, Св. Георгія 4-го класса, Св. Станислава 1-й степени и 3-го что нынѣ 2-й степени и Золотую шпагу алмазами украшенную съ надписью за храбрость. Отъ роду ему пять десять одинъ годъ. Уволенъ отъ службы Высочайшимъ приказомъ состоявшимся въ 26-й день Ноября 1811 года. Жительство имѣетъ въ Г. Екатеринодарѣ что въ Черноморіи.	Первоначально Юнкеромъ въ сынній 195 Егерскій полкъ. Чинами произведенъ. Портупей Юнкеромъ. По Высочайшему приказу въ четырнадцатый день Апрѣля тысяча восемсотъ десятаго года произведенъ въ Прапорщики. Имѣлъ отроду двадцать второй годъ. Изъ вакансіи произведенъ въ Подпоручики. За отличіе въ сраженіяхъ получилъ два Высочайшихъ благоволеній, первое 1813 г. Августа 11 и 14 числъ, при местечкѣ Кольсергѣ и селеніи Гепеджурѣ и второе 1814 г. Генваря 16 при местечкѣ Бреинъ-Лашата. За отличіе при Г. Шалонѣ приказомъ Г. Главнокомандовавшаго графа Барклая-де-Толли произведенъ въ Поручики. За дѣло при селеніяхъ Нени и Нелли 19 февраля 1814 и Марта 8 при с. Парижѣ, награжденъ орденомъ Св. Анны 3 степени 2-го что нынѣ 2-й на который дана грамота отъ Главнокомандовавшаго Арміею Генералъ-фельдмаршала Графа Барклая-де-Толли. Высочайшими приказами повакансіи произведенъ въ Штабсъ-Капитаны. Въ Капитаны.

оную, мѣста и	III.	IV.
ство въ чины и	1.) Бытность внѣ службы. 2.) Состояніе по Арміи, Флоту и при Герольдіи безъ исправленія обязанностей службы. 3.) Служба, документами необъясненная.	Бытность подъ судомъ и слѣдствіемъ, приговоры суда и объясненіе случаевъ освобожденія отъ преданія суду Милостивымъ Манифестомъ или Монаршимъ прощеніемъ.

Годы	Мѣсяцы	Числ		
1805.	Декабрь	26.	При переводахъ изъ полка въ полкъ употреблено времени на проѣздъ одинъ годъ, одинъ мѣсяцъ и семьнадцать дней.	Подъ судомъ и слѣдствіемъ небыль.
1808.	Мая	1.		
1810.	Апрѣля.	14.	Служба въ нижнемъ чинѣ засвидѣтельствована съ имѣющагося въ полку формулярнаго списка, а съ онаго произведенія въ Офицерскій чинъ съ сохранныхъ документовъ.	
1812.	Февраля	26.		
1814.	Августа	20.	По Арміи, флоту и при Геральдіи неслужилъ.	
1814.	Декабр.	3.		
1817.	Августа	2.		
1818.	Марта	30.		

I.	II.
1.) Чинъ, имя, отечество и фамилія. 2.) Должность по службѣ. 3.) Полученныя ордена.	Прохожденіе службы со времени вступленія въ должности по службѣ занимаемыя, производ- полученіе орденовъ и другихъ наградъ.

...мъ въ бывшій 12...

Въ Маіоры съ переводомъ по распоряженію Начальства
съ бывшій въ Крымскій пѣхотный полкъ. 182
Выключенъ изъ полка. .. ..
Прибылъ къ мѣсту новаго назначенія. .. .. ..
Промежутка службы было восемь мѣсяцевъ, изъ которыхъ пре-
бывая трехъ въ Герасполь получаю сильной болѣзни при-
ключившейся вовремя пути и по невозможности далѣе слѣ-
довать, по повелѣнію Начальника Штаба прежняго 6го пѣхо-
наго Корпуса Генералъ-Маіора Вантена, былъ оставленъ
для пользованія въ тамошнемъ госпиталѣ, о чемъ Генералъ-
Маіоръ Вантенъ удостоилъ полкъ съ приложеніемъ сви-
дѣтельства, выданнаго отъ Медицинскаго Чиновъ-
ника, и Оберъ Вахтмейстера того же Корпуса
Маіора Костеловскаго, которое утрачено и
числѣ прочихъ суммъ Крымскаго пѣхотнаго
полка въ минувшую Персидскую войну.
По Высочайшему приказу повелѣ
Начальства переведенъ въ 40го Егерскій
полкъ. .. ..
Отправился изъ полка. .. ..
Прибылъ къ мѣсту новаго назначенія. .. ..
Промежутка службы было двадцать одинъ день.

оную, мѣста и сшво вѣ чины и	III. 1.) Бытность внѣ службы. 2.) Состояніе по Арміи, Флоту и при Герольдіи безъ исправленія обязанностей службы. 3.) Служба, документами необъясненная.	IV. Бытность подъ судомъ и слѣдствіемъ, приговоры суда и объясненіе случаевъ освобожденія отъ преданія суду Милостивымъ Манифестомъ или Монаршимъ прощеніемъ.

3

Годы	Мѣсяцы	Числа
1820.	Марта.	11.
..	Апрѣля	12.
..	Декабрѣ	12.
1823.	Марта	31.
..	Апрѣля	13.
..	Мая	4.

по болѣзни бездѣйствіе

I.

1.) Чинъ, имя, отечество и фамилія.
2.) Должность по службѣ.
3.) Полученныя ордена.

Прохожденіе службы со времени вступленія въ должности по службѣ занимаемыя, производ- полученіе орденовъ и другихъ наградъ.

Го

...мъ въ бывшій 19

Въ томъ полку утвержденъ баталіоннымъ Командиромъ ... 82
Пораспоряженію Начальства по смерти Командира 6-
шаго 40 Егерскаго полка Полковника Кашкарова, къ къ
старшій въ полку, съ 10 Іюля 1825 по 9 Марта
1826 года командовалъ тѣмъ полкомъ подень при-
бытія назначеннаго Командиромъ онаго.
За отличіе въ сраженіи противу Персіянъ
произведенъ въ Подполковники 182
Пораспоряженію Начальства переведенъ
въ бывшій 39 Егерскій полкъ. ... ...
Выключенъ изъ полка. ... ...
Прибылъ къ мѣсту новаго назначенія. 82
Промежутка службы нетъ ибо онъ еще до пе-
ревода пораспоряженію Начальства былъ при ко-
мандированъ къ сему полку для командованія
баталіономъ.
За отличіе въ сраженіяхъ противу Турокъ
при взятіи штурмомъ Кр. Карса получилъ Монар шее
благоволеніе, объявленное въ Высочайшемъ прика зи 82
Пораспоряженію Начальства по взятіи Кр. Карса ис ра-
правлялъ должности Карскаго Коменданта, Полиціймейстера и
Члена Правленія съ 23 Іюля 828 по 15 Мая 1830 года.

	III.	IV.
оную, мѣста и ство въ чины и	1.) Бытность внѣ службы. 2.) Состояніе по Арміи, Флоту и при Герольдіи безъ исправленія обязанностей службы. 3.) Служба, документами необъясненная.	Бытность подъ судомъ и слѣдствіемъ, приговоры суда и объясненіе случаевъ освобожденія отъ преданія суду Милостивымъ Манифестомъ или Монаршимъ прощеніемъ.

Годы	Мѣсяцы.	Числ
823.	Іюня.	29.
1828.	Генваря.	12.
"	Іюня	29.
"	Сентяхр.	14.
827.	Генварх	31.
828.	Ноябрх.	16.

I.	II.	
1.) Чинъ, имя, отечество и фамилія. 2.) Должность по службѣ. 3.) Полученныя ордена.	Прохожденіе службы со времени вступленія въ должности по службѣ занимаемыя, производ-полученіе орденовъ и другихъ наградъ.	ону сша

	Годы
нъ въ бывшій 19	
Застличе послужи Всемилостивѣйше награ ж-	
денъ Орденомъ Св. Анны 3 степени съ бантам. ..	1829
Зачистоту въ Городѣ и исправность въ кр. Кар съ	
получилъ благодарность отъ бывшаго Главноко-	
мандующимъ Отдѣльнымъ Кавказскимъ Корпу-	
сомъ Генералъ-Фельдмаршала Графа Паскеви ча	
Эриванскаго, имъ ясненную въ прикаѣ по Корпу су. ..	
Задѣло противу Закубанцевъ въ 1830 г. награжде нъ	
Орденомъ Св. Владимира 4-й степени съ бантам . ..	831
По Высочайшему прикаѣ назначенъ Коман-	
дующимъ бывшимъ 39 Егерскимъ полкомъ.	
Засыслу въ Офицерскомъ чинѣ положенныхъ-	
лѣтъ награжденъ Орденомъ Св. Георгія 4-го Класса. ..	
Попересформированіи наосновании Высочайша го	
повелѣнія въ усиленный составъ полковъ Отдѣль-	
наго Кавказскаго Корпуса, Высочайшимъ прика-	
зомъ по распоряженію Начальства переведенъ въ	
Куринскій Егерскій полкъ.	183
Прибылъ къ мѣсту новаго назначенія.	
Промежутка службы было три мѣса и семьнадца ть	
дней по Высочайшему прикаѣ назначенъ	
Командующимъ симъ полкомъ	

На сей страницѣ наподчищенномъ написано: Куринскій

оную, мѣста и ство въ чины и	III. 1.) Бытность внѣ службы. 2.) Состояніе по Арміи, Флоту и при Герольдіи безъ исправленія обязанностей службы. 3.) Служба, документами необъясненная.	IV. Бытность подъ судомъ и слѣдствіемъ, приговоры суда и объясненіе случаевъ освобожденія отъ преданія суду Милостивымъ Манифестомъ или Монаршимъ прощеніемъ.

Годы	Мѣсяцы	Числ

I.	II.	
1.) Чинъ, имя, отечество и фамилія. 2.) Должность по службѣ. 3.) Полученныя ордена.	Прохожденіе службы со времени вступленія въ должности по службѣ занимаемыя, производ-полученіе орденовъ и другихъ наградъ.	оную ство

мъ въ сынній 19

Годы
1834
835

По распоряженію Начальства Командовалъ Сунженскою Линіею съ 19 Іюля 1834 года.

За дѣятельность и благоразумныя распоряженія къ предупрежденію непріятельскихъ набѣговъ въ границы наши въ то время, какъ значительная часть войскъ народилась въ дѣйствіяхъ за Кубанью, получилъ Высочайшее благоволеніе изъявленное въ приказѣ по войскамъ на Кавказской Линіи и Черномор

За отличіе послужившее Высочайшимъ приказомъ произведенъ въ Полковники съ утвержденіемъ Командиромъ Куринскаго Егерскаго полка.

По командованію Сунженскою Линіею получилъ отъ бывшаго Командира Отдѣльнаго Кавказскаго Корпуса Генерала отъ Инфантеріи Генералъ-Адъютанта Барона Ровена 1º пять благодарностей, изъявленныхъ въ предписаніяхъ къ нему Пулло.

1º) Отъ 21 Октября 834 г. за № 982, за благоразумныя дѣйствія къ учрежденію оборонительныхъ постовъ въ Кумыкскомъ владѣніи изъ жителей онаго.

2º) Отъ 9 Января 836 г. за № 19, за предпринятую въ 835 г. успѣшную экспедицію къ Кишикирей-Юрту.

3º) Отъ 27 Апрѣля за № 375, за дѣйствія противу

оную, мѣста и	III.	IV.
ство въ чины и	1.) Бытность внѣ службы. 2.) Состояніе по Арміи, Флоту и при Герольдіи безъ исправленія обязанностей службы. 3.) Служба, документами необъясненная.	Бытность подъ судомъ и слѣдствіемъ, приговоры суда и объясненіе случаевъ освобожденія отъ преданія суду Милостивымъ Манифестомъ или Монаршимъ прощеніемъ.

Годы	Мѣсяцы	Числа
1834.	Декабрѣ	14.
835	Ноябрѣ	19.

I.	II.	
1.) Чинъ, имя, отечество и фамилія. 2.) Должность по службѣ. 3.) Полученныя ордена. 4.) Льта отъ роду.	Прохожденіе службы со времени вступленія въ должности по службѣ занимаемыя, производ-получение орденовъ и другихъ наградъ.	

мъ въ сынній 19

возмутителя Ташаев-Гаджи и разшительныя мѣ
принятыя къ распятію скопища сего мятежника.
4.) Отъ 18 Іюля за №818, за распоряженія, сдѣланныя
касательно недопущенія мятежника Гимринска
Шамиля и его сообщниковъ къ распространенію вра
дебныхъ противу нашего Правительства замысл
и мѣры принятыя для поспѣшнѣйшаго приведе
нія въ оборонительное положеніе кр. Внезапной, и
5.) Отъ 19 Ноября 836 же года за №1277 за дѣйствія
при проложеніи дороги чрезъ Гойтинскій лѣсъ и
при истребленіи безъ выстрѣла Чеченскаго аула
Зунинъ-Хуторъ и взятіи въ плѣнъ 32 душъ жи
телей онаго.
Запостройку въ 1836 г. кр. Внезапной получилъ въ
числѣ прочихъ Штабъ и Оберъ Офицеровъ Высочай
шее благоволеніе, объявленное въ приказѣ по
Отдѣльному Кавказскому Корпусу. 183
Заотлично усердную и ревностную службу Всемило-
стивѣйше награжденъ Орденомъ Св. Станислава 3-
го: что нынѣ 2 степени. .. .. .. "
За Высочайшій смотръ 1-го баталіона Куринска
го пѣхотнаго полка въ кр. Владиковкавѣ, 14-го Октяб

Всей страницъ наподписанныхъ написано 3

		III.	IV.
онную, мѣста и		1.) Бытность внѣ службы. 2.) Состояніе по Арміи, Флоту и при Герольдіи безъ исправленія обязанностей службы. 3.) Служба, документами необъясненная.	Бытность подъ судомъ и слѣдствіемъ, приговоры суда и объясненіе случаевъ освобожденія отъ преданія суду Милостивымъ Манифестомъ или Монаршимъ прощеніемъ.
ство въ чины и			

12.	Годы	Мѣсяцы	Числ
	1837	Марта	28.
	"	Августа	5.

I.	II.	
1.) Чинъ, имя, отечество и фамилія. 2.) Должность по службѣ. 3.) Полученныя ордена. 4.) Лѣта отъ роду.	Прохожденіе службы со времени вступленія въ должности по службѣ занимаемыя, производ- полученіе орденовъ и другихъ наградъ.	Годы

нъ въ бывшій 12

1837 года, получилъ Высочайшее благоволеніе, объ-
явленное въ приказѣ по Отдѣльному Кавказскому Корпу су. 1837
Задѣла бывшія въ Чечнѣ въ 1837 г, Всемилостивѣй ше
пожалованъ Арендою почину на 12 лѣтъ симъ объявлен съ
приказъ по Отдѣльному Кавказскому Корпусу. .. . 838.
Въ воздаяніе отличнаго мужества и храбрости, оказа н-
ныхъ въ 1837 г, противу горцевъ въ Нагорномъ Дагестанѣ
Всемилостивѣйше пожалованъ Орденомъ Св.
Анны 2ю Степени. .. ..
Застичное мужество, оказанное при штурмѣ
укрѣпленной возмутителемъ горцевъ Шамилемъ дере ни
Аргунаи произведенъ въ Генералъ Маіоры. .. .. 1839.
Занятіе стараго и новаго Ахульго награжденъ
Орденомъ Св. Владиміра 3 Степени. .. ..
По приказу Командующаго войсками на Кавказской Ли –
ніи и въ Черноморіи Генералъ Лейтенанта Граббе № 27 с
командовалъ лѣвымъ Флангомъ Кавказской Линіи 2 не
бригадою 20 пѣхотной Дивизіи и Кавказскими Линей –
ными батаріонами № 9 и 10. .. ..
Застичное исполненіе обязанности отрѣтнаго Начальник а
Штаба, Командующимъ войсками на Кавказской Линіи
и въ Черноморіи Генералъ-Лейтенантъ Граббе полная
благодарность по отряду. .. .. 1839.

оную, мѣста и ство въ чины и	1.) Бытность внѣ службы. 2.) Состояніе по Арміи, Флоту и при Герольдіи безъ исправленія обязанностей службы. 3.) Служба, документами необъясненная.	Бытность подъ судомъ и слѣдствіемъ, приговоры суда и объясненіе случаевъ освобожденія отъ преданія суду Милостивымъ Манифестомъ или Монаршимъ прощеніемъ.

12.	Годы	Мѣсяцы.	Числ
, отъ –			
Корпу су.	1837	Ноябрь.	23.
шей ше			
явлен съ			
.. .	838.	Іюня	16.
окаш н-			
танц			
Св.			
- -	..	Августъ.	23.
мъ			
ъ дерев ни			
.. ..	1839.	Іюня.	25.
денъ –			
-		Сентяб.	6.
кой ли –			
е № 22 =			
иніи 2 =			
Линей –			
.. ..	..	.. ..	17.
алинск а			
Линіи			
олная			
- ..	1839.	Сентяб.	19.

I.	II.	
1.) Чинъ, имя, отечество и фамилія. 2.) Должность по службѣ. 3.) Полученныя ордена.	Прохожденіе службы со времени вступленія въ должности по службѣ занимаемыя, производ-полученіе орденовъ и другихъ наградъ.	ону сш

Годы

...мъ въ бывшій 1...

За отличное мужество и храбрость, оказанную
противу Горцевъ въ Экскинской баталіи съ 9 по 16 Ма я
1839 г, Всемилостивѣйше пожалованъ золотою са-
гою, Алмазами украшенною съ надписью за храбрость . 1840.
Въ награду отличнаго усердія, мужества и благора-
зумныхъ распоряженій, оказанныхъ по исправленію долж но-
сти Начальника Отряднаго Штаба при блокадѣ и
взятіи штурмомъ стараго и новаго Ахульго, Всемилостивѣйше пожалованъ Орденомъ Св. Ста ни-
слава 1й степени. .. ..
По Высочайшему приказу отчисленъ по Арм ію,
съ состояніемъ при Отдѣльномъ Кавказскомъ Кор пус. ...
Высочайшимъ приказомъ назначенъ Командиромъ з
1й Бригады 20 пѣхотной Дивизіи. .. .. ..
Повелѣ Государя Императора, изъясненной въ пред-пи-
саніи Командующаго войсками на Кавказской Линіи и
въ Черноморіи отъ 20 Марта 841 года № 5732 отправля ся
въ С.Пб. Петербургъ къ Г. Военному Министру.
Отправился въ С.Пб. Петербургъ. 841
Прибылъ туда. .. ..
Въ С.Пб. Петербургѣ также повелѣ Государя
Императора, изъясненной въ предписаніи Дежур-
наго

		III.	IV.
онную, мѣста и ство въ чины и		1.) Бытность внѣ службы. 2.) Состояніе по Арміи, Флоту и при Герольдіи безъ исправленія обязанностей службы. 3.) Служба, документами необъясненная.	Бытность подъ судомъ и слѣдствіемъ, приговоры суда и объясненіе случаевъ освобожденія отъ преданія суду Милостивымъ Манифестомъ или Монаршимъ прощеніемъ.

	Годы	Мѣсяцы.	Числ
ную			
16 Ма я			
ложив а-			
ность	1840.	Генваря	15.
разум -			
должно-			
дан и			
го В ск-			
ста ни-			
	„	Февраля.	17.
Арм ію,			
ич Кор пус	„	Марта	11.
ширн ъ			
	„	Октяб.	25.
чпред ни-			
линій и			
авляя сл			
ную.			
„ „	841.	Апрѣля	9.
„ „	„	Мая.	1.
ыря			
Дежур -			
наго			

I.	II.	
1.) Чинъ, имя, отечество и фамилія. 2.) Должность по службѣ. 3.) Полученныя ордена. 4.) Лѣта отъ роду.	Прохожденіе службы со времени вступленія въ должности по службѣ занимаемыя, производ-полученіе орденовъ и другихъ наградъ.	Годы
	...комъ въ сыскной ...	
	Генерала Главнаго Штаба Его Императорска	го
	Величества Генералъ Лейтенанта Графа Кле	й
	нинеля, отъ 10 Мая № 3630 прикомандированъ къ	–
	Образцовому пѣхотному полку.	– 1841
	Высочайшимъ приказомъ назначенъ состоя	тъ
	по Арміи при Образцовомъ пѣхотномъ полку. ..	..
	Высочайшимъ приказомъ состоявшимся отъ 29	
	день Августа 1841 г. уволенъ отъ отпуска для излѣ	че
	ченія болѣзни на безъ ограниченный срокъ.	
	Отчисленъ отъ Образцоваго пѣхотнаго полка	а ..
	Высочайшимъ приказомъ уволенъ отъ служ	
	бы съ мундиромъ и пенсіономъ полнаго жалованья.	.

V. Объясненіе объ аттестаціяхъ по службѣ за всѣ время прохожденія оной по формулярнымъ спискамъ.	VI. Время нахожденія въ отпускахъ.
По формулярнымъ спискамъ за всѣ время прохожденія службы всегда аттестовался хорошо	Высочайшимъ приказомъ былъ уволенъ въ отпускъ для излѣченія болѣзни къ Кавказскимъ Минеральнымъ водамъ на 4 мѣсяца, считая съ 15 Мая 1830 года и изъ онаго явился 15 Сентября того же года.

ЗАСВИДѢТЕЛЬСТВОВАНІЕ.

Что все показанное въ семъ спискѣ о службѣ Генерал-Маіора Александра Пулло, удостоиваемаго къ наградѣ знакомъ отличія безпорочной службы, заимствовано изъ подлинныхъ о немъ документовъ и собранныхъ за время прежней службы его свѣденій, и что онъ во все время служенія и въ должностяхъ имъ занимаемыхъ оказался ревностнымъ и усерднымъ; при томъ трудами постоянными, продолжительнымъ прилежаніемъ и непоколѣбимою нравственностію оказалъ себя полезнымъ и вѣрнымъ исполнителемъ въ дѣлахъ службы, въ томъ на точномъ основаніи устава о знакѣ отличія, безпорочной службы и совсѣю отвѣтственностію, въ оном постановленною, свидѣтельствуется.

Начальникъ Штаба
Отдѣльнаго Кавказскаго
Корпуса, Генералъ-Маіоръ Чернышевъ.

Утверждаю: Командиръ
Отдѣльнаго Кавказскаго
Корпуса, Генералъ-Адъютантъ Головинъ.

Титулярный Совѣтникъ Самойловъ

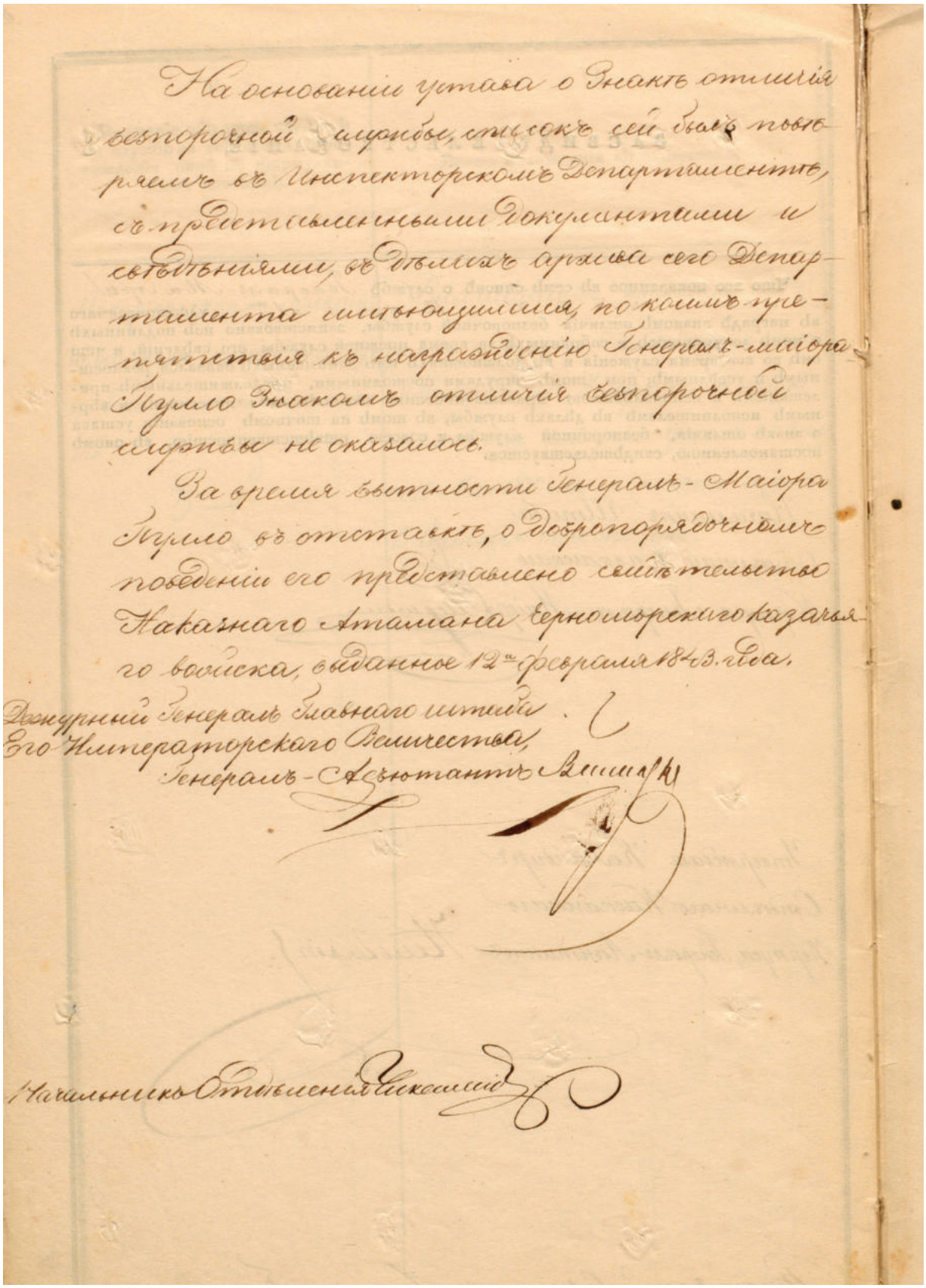

На основании устава о Знаках отличия беспорочной службы, список сей был у нас в Инспекторском Департаменте, с представленными документами и сведениями, из дел архива сего Департамента оказывающимися, по коим препятствия к награждению Генерал-Майора Гурко Знаком отличия беспорочной службы не оказалось.

За время бытности Генерал-Майора Гурко в отставке, о добропорядочном поведении его представлено свидетельство Наказного Атамана Черноморского казачьего войска, выданное 12-го февраля 1843-го года.

Дежурный Генерал Главного штаба
Его Императорского Величества,
Генерал-Адъютант Дивов

Начальник Отделения Бискупский

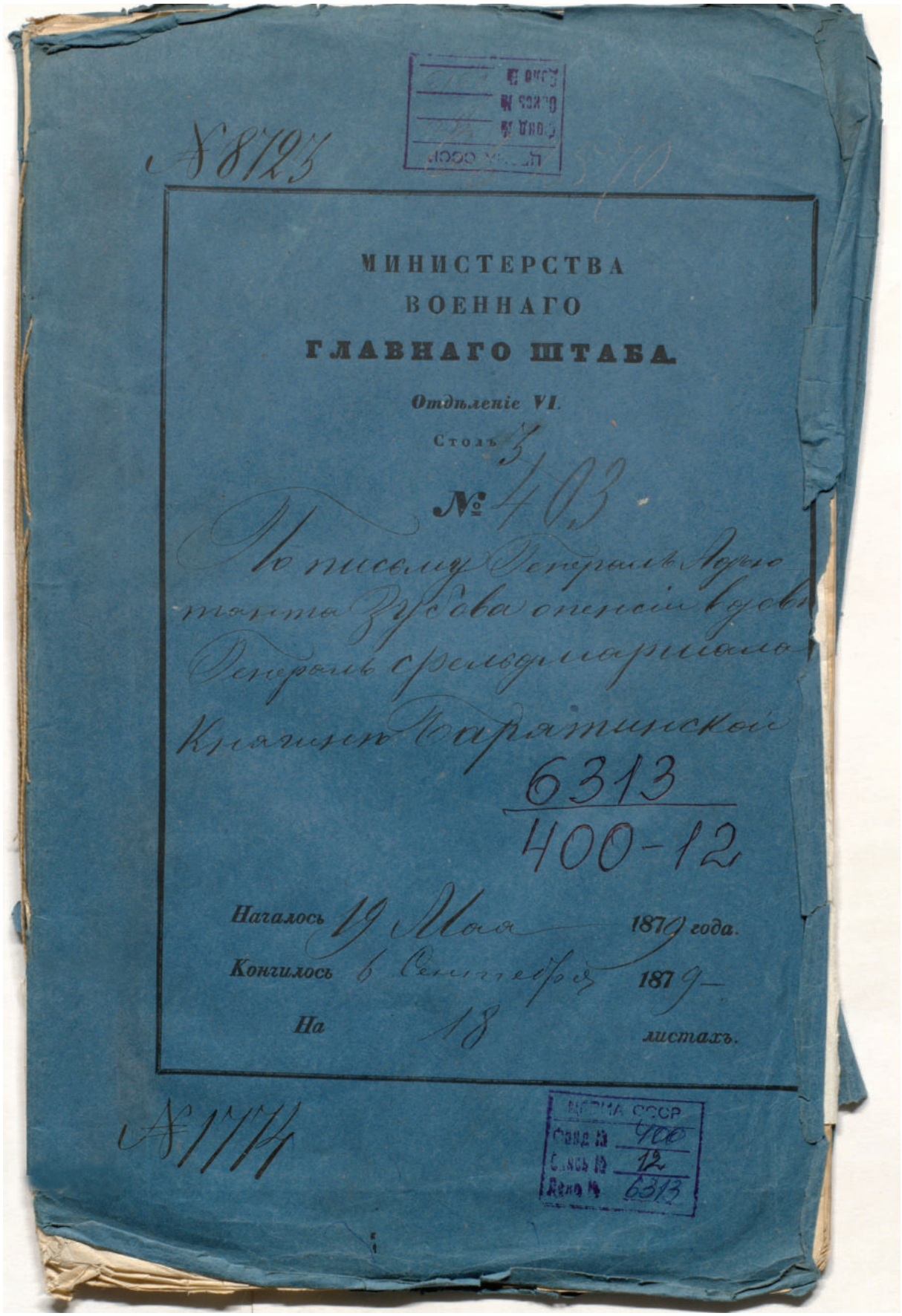

МИНИСТЕРСТВА
ВОЕННАГО
ГЛАВНАГО ШТАБА.

Отдѣленіе VI.

Столъ 3

№ 403

По письму Генералъ Лейтенанта Зуева описей будетъ Генералъ сражавшагося Князя Варятинскаго

6313
400-12

Началось 19 Мая 1879 года.

Кончилось 6 Сентября 1879 —

На 18 листахъ.



Генерал-фельдмаршал князь А. И. Барятинский

ПОЛНЫЙ ПОСЛУЖНОЙ СПИСОКЪ

ГЕНЕРАЛЪ-ФЕЛЬДМАРШАЛА

КНЯЗЯ БАРЯТИНСКАГО.

I. Чинъ, имя, отчество и фамилія.	Генералъ-Адъютантъ, Генералъ-Фельдмаршалъ Князь Александръ Ивановъ сынъ Барятинскій.
II. Должность на службѣ.	По Армейской Пѣхотѣ; Членъ Государственнаго Совѣта; Почетный Членъ Николаевской Академіи Генеральнаго Штаба; Шефъ 80-го пѣхотнаго Кабардинскаго имени своего полка и 2-го Стрѣлковаго имени своего баталіона; состоитъ Л.-Гв. въ Гусарскомъ ЕГО ВЕЛИЧЕСТВА и Л.-Гв. въ Кирасирскомъ Ея ВЕЛИЧЕСТВА полкахъ.
III. Ордена и знаки отличія.	Имѣетъ ордена: Россійскіе: Св. Апост. Андрея Первозваннаго съ мечами и алмазные знаки къ сему ордену, Св. Александра Невскаго, Бѣлаго Орла, Св. Георгія 2, 3 и 4 классовъ, Св. Владиміра 1 ст. съ мечами, 2, 3 ст. и 4 ст. съ мечами и бантомъ; Св. Анны 1, 2 и 3 ст.; имѣетъ золотую саблю съ надписью «за храбрость» и золотую шпагу алмазами украшенную съ надписью «въ память покоренія Кавказа.» Медали: бронзовую на Георгіевской лентѣ, въ память войны 1853 — 1856 годовъ; серебряныя: за покореніе Чечни и Дагестана и за покореніе Западнаго Кавказа въ 1853 — 1864 г.; золотую за труды по освобожденію крестьянъ и крестъ въ память Кавказской войны. Иностранные: Прусскіе: Краснаго Орла 3 ст.; Чернаго Орла и Св. Іоанна Іерусалимскаго; Австрійскій Св. Леопольда 3 ст.; Виртембергскій Короны 3 ст.; Саксонскій Гражданскаго достоинства 3 ст.; Саксенъ-Веймарскій Бѣлаго Сокола 3 ст.; Баденскіе: «За вѣрность» и Цирингенскаго Льва 3 ст.; Гессенъ-Дармштадтскій Людовика 1 ст. Командорскій и того же ордена 2 ст.; Нидерландскій Военнаго ордена Вильгельма большаго креста и Дубоваго вѣнка 2 ст.; Французскій Почетнаго Легіона большаго креста и Персидскій Льва и Солнца 1 ст.; имѣетъ портретъ Персидскаго Шаха Насръ-Эддина алмазами украшенный на голубой лентѣ черезъ плечо.
IV. Когда родился.	Въ 1815 году.
V. Изъ какого званія происходитъ и какой губерніи уроженецъ.	Изъ дворянъ Курской губерніи.
VI. Какого вѣроисповѣданія.	Православнаго.
VII. Гдѣ воспитывался.	Въ Школѣ Гвардейскихъ Подпрапорщиковъ и Кавалерійскихъ юнкеровъ. (Нынѣ Николаевское Кавалерійское Училище).
VIII. Получаемое на службѣ содержаніе.	40,000 руб.

IX.

ПРОХОЖДЕНІЕ СЛУЖБЫ.

Когда въ службу вступилъ и произведенъ въ первый офицерскій чинъ; производство въ слѣдующіе чины и дальнѣйшая служба: военная, гражданская и по выборамъ; переводы и перемѣщенія изъ одного мѣста службы или должности въ другую, съ объясненіемъ, по какому случаю: по волѣ начальства или по собственному желанію; когда отправился и прибылъ къ новому мѣсту службы; награды: чинами, орденами, знаками отличія, Всемилостивѣйшіе рескрипты, Высочайшія благоволенія.

	Годы.	Мѣсяцы.	Числа.
Въ службу вступилъ юнкеромъ въ Кавалергардскій полкъ. . .	831	Августа	12
Произведенъ въ Корнеты тысяча восемьсотъ тридцать третьяго года Ноября осьмаго дня, имѣя тогда отъ роду девятнадцать лѣтъ, съ опредѣленіемъ въ Лейбъ-Кирасирскій Его Высочества Наслѣдника Цесаревича (нынѣ ЕЯ ВЕЛИЧЕСТВА) полкъ . . .	833	Ноября	8
Отправился и прибылъ къ оному	—	Декабря	1
1835 года Марта 1-го былъ командированъ въ Отдѣльный Кавказскій Корпусъ, что нынѣ Кавказская Армія, для участвованія въ экспедиціяхъ противъ горцевъ. Откуда возвратился къ своему мѣсту служенія.	835	Декабря	4
Высочайшимъ приказомъ назначенъ состоять при Его Императорскомъ Высочествѣ Наслѣдникѣ Цесаревичѣ . . .	836	Января	1
Поручикомъ въ томъ же полку.	—	— —	26
За отличіе въ сраженіи 21-го Сентября 1835 года на правой сторонѣ р. Абина при ущельѣ Чемакосеколайка, занятомъ Натухайцами, Всемилостивѣйше награжденъ золотою саблею съ надписью «за храбрость»	836	Апрѣля	30
Высочайшимъ приказомъ переведенъ Лейбъ-Гвардіи въ Гусарскій полкъ Корнетомъ, съ состояніемъ при Его Высочествѣ. .	838	Августа	30
Съ 15-го Іюля 1838 по 23-е Іюня 1839 года, находился въ свитѣ Государя Наслѣдника Цесаревича въ путешествіи Его Императорскаго Высочества за границею: въ Пруссіи, Германіи, Австріи, Италіи, Голландіи и Англіи.			
Поручикомъ, съ оставленіемъ при Его Высочествѣ. . . .	839	Марта	26
Въ знакъ особеннаго благоволенія нѣкоторыхъ Владѣтельныхъ Государей Европы, удостоился получить нижеслѣдующіе ордена:			
Прусскій Краснаго Орла 3-й ст.	838	Сентябр.	13
Австрійскій Леопольда 3-й ст.	839	Февраля	28
Виртембергскій Короны 3-й ст.	—	Марта	9
Баденскій Цюрингенскаго Льва 3-й ст.	—	— —	12
Гессенскій Людовика 2-й ст. .	—	Іюля	4
За отличіе по службѣ, Штабсъ-Ротмистромъ, съ назначеніемъ Адъютантомъ къ Его Императорскому Высочеству Государю Наслѣднику Цесаревичу .	839	Іюня	25
Въ 1839 году, съ 12-го Августа по 24-е Октября, во время бывшихъ въ Высочайшемъ присутствіи маневровъ при селѣ Бородинѣ и по окончаніи оныхъ въ дальнѣйшемъ путешествіи Государя Наслѣдника Цесаревича въ западныя губерніи, находился въ свитѣ Его Императорскаго Высочества.			
Въ 1840 году, съ 5-го Марта по 10-е Іюня, находился въ свитѣ Государя Наслѣдника Цесаревича въ путешествіи Его Императорскаго Высочества за границею: въ Пруссіи, Саксоніи и Германіи.			
Во время этого путешествія удостоился получить отъ нѣкото-			

	Годы.	Мѣсяцы.	Числа.
рыхъ Владѣтельныхъ Государей Европы ордена:			
Саксонскій Гражданскаго Достоинства 3-й ст.	840	Марта	20
Саксенъ-Веймарскій Бѣлаго Сокола 3-й ст.	—	—	27
Прусскій Св. Іоанна Іерусалимскаго.	—	Іюня	10
За отличіе по службѣ, Ротмистромъ, съ оставленіемъ при прежней должности	—	Апрѣля	13
1841 года Мая 9-го, послѣ Высокоторжественнаго бракосочетанія Государя Наслѣдника Цесаревича, находился въ свитѣ Его Высочества при поѣздкѣ въ Москву.			
По случаю бракосочетанія Его Императорскаго Высочества Наслѣдника Цесаревича, удостоился получить отъ Его Высочества бриліантовый перстень съ вензелемъ.	841	Августа	16
1842 года, съ 14-го по 19-е Мая, во время путешествія Государя Наслѣдника Цесаревича по Финляндіи, находился при особѣ Его Высочества.			
По случаю рожденія Ея Императорскаго Высочества Великой Княжны АЛЕКСАНДРЫ АЛЕКСАНДРОВНЫ, удостоился получить отъ Ея Императорскаго Высочества Цесаревны МАРІИ АЛЕКСАНДРОВНЫ бриліантовый перстень съ вензелемъ. . . .	въ 842	году.	
За отлично-усердную службу Всемилостивѣйше награжденъ орденомъ Св. Анны 3 ст. . .	843	Апрѣля	17
Великимъ Герцогомъ Гессенскимъ пожалованъ Командорскій орденъ Людовика 1-й ст. . .	—	Сентябр.	—
По случаю рожденія Его Высочества Великаго Князя НИКОЛАЯ АЛЕКСАНДРОВИЧА, удостоился получить отъ Государя Наслѣдника Цесаревича бриліантовый перстень съ вензелевымъ изображеніемъ Имени Его Высочества	843	Октября	10
Во время нахожденія съ Государемъ Цесаревичемъ въ Гагѣ, удостоился получить отъ Голландскаго Короля орденъ Нидерландскаго Дубоваго Вѣнка	844	Марта	30
За отличіе по службѣ, Полковникомъ, съ оставленіемъ при прежней должности	845	——	17
1845 года Марта 24-го, по Высочайшему повелѣнію, отправился въ Отдѣльный Кавказскій Корпусъ, для участвованія въ экспедиціяхъ противъ горцевъ, гдѣ командовалъ 3-мъ баталіономъ Егерскаго Генералъ - Адъютанта Князя Чернышева полка—съ 1-го по 14-е Іюля, и того же года Октября 4-го возвратился къ прежнему мѣсту своего служенія.			
За примѣрное мужество и храбрость въ дѣлѣ авангарда Дагестанскаго отряда со скопищемъ Шамиля, занявшимъ сильную позицію на Андійскихъ высотахъ Азалъ, въ штурмѣ этой позиціи и совершенномъ пораженіи непріятеля, награжденъ орденомъ Св. Георгія 4 класса	—	Іюня	17
За отличіе въ этомъ же дѣлѣ, въ числѣ прочихъ Генераловъ, Штабъ и Оберъ-Офицеровъ удостоился получить Монаршее благоволеніе, объявленное въ приказѣ по Кавказскому Корпусу № 75 .	—	——	26
За труды въ продолженіе экспедиціи, противъ Кавказскихъ горцевъ, продолжавшейся съ 10-го Мая по 20-е Іюля 1845 года, награжденъ, въ числѣ прочихъ Штабъ и Оберъ-Офицеровъ, не въ зачетъ третнымъ жалованьемъ, о чемъ объявлено въ приказѣ по Кавказскому Корпусу за № 140.	—	Октября	30
За отличія, оказанныя въ дѣлахъ съ Краковскими мятежни-			

	Годы.	Мѣсяцы.	Числа.
ками съ 15-го по 20-е Февраля 1846 года, по ходатайству Главнокомандовавшаго Дѣйствующею Арміею, награжденъ орденомъ Св. Анны 2 ст	въ 846	году.	
Высочайшимъ приказомъ назначенъ Флигель-Адъютантомъ къ блаженныя памяти Его Императорскому Величеству Николаю Павловичу и Командиромъ Егерскаго Генералъ-Адъютанта Князя Чернышева полка . .	847	Февраля	23
Прибылъ къ полку и вступилъ въ командованіе.	—	Мая	27
За отличіе при отвлеченіи партіи Чеченцевъ, отправлявшейся къ Салтамъ на помощь осажденнымъ Лезгинамъ, Всемилостивѣйше награжденъ орденомъ Св. Владиміра 4 ст. съ бантомъ. . . .	848	Января	16
За отличія, оказанныя въ продолженіе зимней экспедиціи на Кавказѣ, съ 17-го Ноября по 23-е Декабря 1847 года, Всемилостивѣйше награжденъ орденомъ Св. Владиміра 3 ст. . .	—	Апрѣля	29
За найденный въ полку отличный порядокъ, попечительность о полкѣ, полезный выборъ мѣста подъ штабъ-квартиру полка въ укр. Хасавъ-Юртѣ, соединяющій въ себѣ всѣ выгоды въ военномъ и хозяйственномъ отношеніяхъ; за дѣятельное и благоразумное управленіе Кумыками и командованіе войсками на Кумыкской плоскости, получилъ отъ Главнокомандовавшаго Отдѣльнымъ Кавказскимъ Корпусомъ полную благодарность, о чемъ объявлено въ приказѣ по Корпусу за № 68. .	—	Мая	23
За отличіе, оказанное въ дѣлѣ при занятіи укрѣпленнаго аула Гергебила войсками Дагестанскаго отряда и сильное пораженіе непріятеля, при чемъ только часть осажденныхъ успѣла спастись бѣгствомъ, получилъ отъ Главнокомандовавшаго Отдѣльнымъ Кавказскимъ Корпусомъ полную благодарность, объявленную въ приказѣ по Корпусу за № 89	848	Іюля	12
За отличіе противъ горцевъ, Генералъ-Маіоромъ	—	Августа	10
Со старшинствомъ	—	Іюня	23
Съ оставленіемъ при той же должности и съ назначеніемъ въ Свиту ЕГО ИМПЕРАТОРСКАГО ВЕЛИЧЕСТВА.			
Высочайшимъ приказомъ назначенъ состоять въ Свитѣ ЕГО ИМПЕРАТОРСКАГО ВЕЛИЧЕСТВА.	850	Апрѣля	8
Высочайшимъ приказомъ назначенъ состоять при Отдѣльномъ Кавказскомъ Корпусѣ	—	Мая	23
Высочайшимъ приказомъ назначенъ Командиромъ Кавказской Резервной Гренадерской бригады .	—	Октября	17
По волѣ Главнокомандовавшаго Отдѣльнымъ Кавказскимъ Корпусомъ, Генералъ-Адъютанта Князя Воронцова, назначенъ Командующимъ 20-ю пѣхотною дивизіею и исправляющимъ должность Начальника лѣваго фланга Кавказской линіи.	851	Апрѣля	2
Прибылъ и вступилъ въ эти должности	—	——	7
За отличіе, оказанное въ продолженіе экспедиціи въ Большую Чечню при занятіи Шалинскаго окопа и пораженіи скопищъ Шамиля, получилъ отъ Главнокомандовавшаго Отдѣльнымъ Кавказскимъ Корпусомъ совершенную признательность, о чемъ объявлено въ приказѣ по Корпусу за № 9. .	851	Января	16
За отличіе, оказанное въ блистательномъ дѣлѣ противъ скопищъ непріятеля 20-го Февраля 1851 года, во время рекогносцировки къ сторонѣ Мезенинской поляны, получивъ отъ Главнокомандовавшаго Отдѣльнымъ Кавказскимъ Корпусомъ искренную признатель-			

	Годы.	Мѣсяцы.	Числа.
ность, о чемъ объявлено въ приказѣ по Корпусу за № 41 . .	851	Марта	12
За отличіе, оказанное въ продолженіи экспедиціи съ 3-го Января по 28-е Февраля и совершенное пораженіе значительныхъ скопищъ непріятеля на рр. Шавдонѣ и Бассѣ, получилъ Именное Монаршее благоволеніе, объявленное въ Высочайшемъ приказѣ	—	—	25
За отличія въ продолженіи этой же экспедиціи, Всемилостивѣйше награжденъ орденомъ Св. Анны 1-й ст., о чемъ объявлено въ приказѣ по Кавказскому Корпусу за № 64.	—	Апрѣля	24
За смѣлое и блистательное движеніе, совершенное войсками подъ командою его, Князя Барятинскаго, къ Герменчуку, Автуру, до рѣки Хулхулу, а оттуда къ Шалинской полянѣ, получилъ отъ Главнокомандовавшаго Отдѣльнымъ Кавказскимъ Корпусомъ совершенную признательность, о чемъ объявлено въ приказѣ по Корпусу за № 97	—	Іюля	6
За успѣхи и благоразумныя распоряженія при вырубкѣ новой просѣки отъ Алханъ-Юрта до Урусъ-Мартана, получилъ отъ него же Главнокомандовавшаго совершенную благодарность, о чемъ объявлено въ приказѣ по Корпусу за № 105	—	— —	12
За отличіе, оказанное при отраженіи нападенія партіи Наиба Талгика на оказію, шедшую въ кр. Грозную и пораженіе сильнаго непріятельскаго скопища на переправѣ черезъ р. Сунжу войсками, вышедшими изъ кр. Грозной подъ командою его, Князя Барятинскаго, получилъ отъ Главнокомандовавшаго Отдѣльнымъ Кавказскимъ Корпусомъ душевную признательность, о чемъ объявлено въ приказѣ по Корпусу за № 132 . .	—	Сентябр.	27

	Годы.	Мѣсяцы.	Числа.
Возвратился къ прежней своей должности, согласно приказа по Отдѣльному Кавказскому Корпусу отъ 21-го Октября № 149 . .	851	Ноября	11
Высочайшимъ приказомъ назначенъ Командующимъ 20-ю пѣхотною дивизіею и завѣдывающимъ лѣвымъ флангомъ Кавказской линіи	—	Декабря	6
Куда отправился	—	— —	25
Прибылъ и вступилъ въ должности	—	— —	30
Всемилостивѣйше награжденъ орденомъ Св. Равноапостольнаго Кн. Владиміра 2 ст., о чемъ объявлено въ приказѣ по Отдѣльному Кавказскому Корпусу за № 209	—	Декабря	31
За отличныя дѣйствія противъ горцевъ Чеченскаго отряда (коего онъ былъ Начальникомъ) у кр. Воздвиженской, а также: при переправѣ черезъ р. Аргунъ, при движеніи отряда къ аулу Автуру, при взятіи штурмомъ и истребленіи Гельдигена и Автура, Андійскихъ хуторовъ и большихъ запасовъ хлѣба и сѣна, при чемъ было жаркое и удачное для насъ дѣло со сборищемъ Шамиля, получилъ отъ Главнокомандовавшаго Отдѣльнымъ Кавказскимъ Корпусомъ совершенную признательность, о чемъ объявлено въ приказѣ по Корпусу за № 7. . .	852	Января	15
За отличіе противъ горцевъ, произведенъ въ Генералъ-Лейтенанты, съ оставленіемъ въ прежнихъ должностяхъ	—	— —	24
За отличіе въ дѣлахъ противъ горцевъ съ 10-го по 19-е Января 1852 года, получилъ отъ Главнокомандовавшаго Отдѣльнымъ Кавказскимъ Корпусомъ искреннюю признательность, о чемъ объявлено въ приказѣ по Корпусу за № 24.	—	— —	31

	Годы.	Мѣсяцы.	Числа.
За отличіе во время движенія съ колонною къ аулу Салтъ-Юрту и внезапной атаки на непріятеля, который обращенъ въ бѣгство, получилъ отъ Главнокомандовавшаго Отдѣльнымъ Кавказскимъ Корпусомъ совершенную признательность,—о чемъ объявлено въ приказѣ по Корпусу подъ № 27.	1852	Февраля	7
За отличія, оказанныя въ дѣлахъ противъ горцевъ 11, 17 и 18 Февраля получилъ отъ него же Главнокомандовавшаго признательность, о чемъ объявлено въ приказѣ по Корпусу за № 36 . .	—	——	26
За благоразумныя распоряженія во время дѣйствія войсками, расположенными на лѣвомъ флангѣ Кавказской линіи, въ экспедиціи 1851 года, получилъ отъ него же Главнокомандовавшаго Корпусомъ совершенную признательность, о чемъ объявлено въ приказѣ по Корпусу за № 54 . .	—	Марта	15
Во время путешествія съ Государемъ Наслѣдникомъ Цесаревичемъ по Кавказу и въ ознаменованіе бытности съ Его Высочествомъ на Персидской границѣ, удостоился получить отъ Его Величества Персидскаго Шаха орденъ Льва и Солнца 1-й ст., о чемъ сообщено въ отзывѣ Военнаго Министра къ Главнокомандовавшему Отдѣльнымъ Кавказскимъ Корпусомъ отъ 12-го Апрѣля и объявлено въ приказѣ по Корпусу за № 94.	—	Мая	16
За благоразумное распоряженіе во время дѣйствія войсками на лѣвомъ флангѣ Кавказской линіи въ экспедиціяхъ 1851 года, получилъ отъ Главнокомандовавшаго Отдѣльнымъ Кавказскимъ Корпусомъ совершенную признательность, о чемъ объявлено въ приказѣ по Корпусу за № 106 . .	—	Іюня	18
За отличіе, оказанное въ дѣлахъ 11, 12 и 13 Августа получилъ отъ него же Главнокомандовавшаго корпусомъ искреннюю признательность; о чемъ объявлено въ приказѣ по Корпусу за № 145. .	1852	Августа	24
Высочайшимъ приказомъ утвержденъ Начальникомъ дивизіи и лѣваго фланга Кавказской линіи.	—	Октября	1
За отличіе въ этихъ же дѣлахъ удостоился получить особенное Монаршее благоволеніе, объявленное въ Высочайшемъ приказѣ	—	Декабря	1
За отличіе въ дѣлахъ противъ горцевъ при переправѣ ихъ черезъ р. Сунжу, при штурмѣ и взятіи аула Ханъ-Кале, истребленіи его и переселеніи жителей въ Грозненскіе аулы, получилъ отъ Главнокомандовавшаго Отдѣльнымъ Кавказскимъ Корпусомъ совершенную признательность, о чемъ объявлено въ приказѣ по Корпусу за № 219.	—	——	21
Высочайшимъ приказомъ назначенъ Генералъ-Адъютантомъ къ Его Императорскому Величеству блаженныя памяти Николаю Павловичу, съ оставленіемъ Начальникомъ дивизіи и лѣваго фланга Кавказской линіи .	1853	Января	6
За благоразумныя дѣйствія при атакѣ непріятельской партіи у аула Гурдалой, совершенномъ разсѣяніи скопищъ Шамиля и разоренія ауловъ Бол. и Мал. Гурдалой и Аку-Юртъ, а также за пораженіе 17-го Февраля многочисленныхъ скопищъ Лезгинъ и Чеченцевъ, объявлено особенное Монаршее благоволеніе . . .	—	Апрѣля	21
Отправился по дѣламъ службы въ г. Тифлисъ	—	Мая	26
Согласно приказа по Отдѣльному Кавказскому Корпусу, за № 134, вступилъ въ исправленіе должности Начальника Главнаго Штаба войскъ, на Кавказѣ находившихся.	—	Іюля	5

	Годы.	Мѣсяцы.	Числа.
Высочайшимъ приказомъ назначенъ исправлять вышеозначенную должность	853	Іюля	19
Утвержденъ въ той должности	—	Октября	9
По распоряженію Главнокомандовавшаго Отдѣльнымъ Кавказскимъ Корпусомъ, по случаю болѣзни Командовавшаго дѣйствовавшимъ на Кавказско-Турецкой границѣ корпусомъ, Ген.-Лейтен. Кн. Бебутова, завѣдывалъ этимъ корпусомъ съ 18 Октября по 2 Ноября 1853 года.			
За участіе, 24 Іюля 1853 года, въ блистательной побѣдѣ, одержанной войсками Александропольскаго отряда, при селеніи Кюрукъ-Дара, надъ турецкимъ 60-ти тысячнымъ корпусомъ, состоявшимъ подъ начальствомъ Мушира Зарифа-Мустафы-Паши, Всемилостивѣйше пожалованъ орденомъ Св. Георгія 3 ст.	854	Августа	10
По состоянію въ званіи Генералъ-Адъютанта, отъ исполнителей духовнаго завѣщанія въ Бозѣ почившаго Государя Императора Николая Павловича, сообщена въ выпискѣ изъ сего духовнаго завѣщанія, совершеннаго 4-го Мая 1844 года, въ день Вознесенія, ст. 23, въ которой изображено: «искренно благодарю всѣхъ бывшихъ при Мнѣ Генералъ-Адъютантовъ, Генераловъ Моей свиты и Флигель-Адъютантовъ, за вѣрную ихъ службу; прошу ихъ съ тою же любовью и преданностію служить Моему Сыну». . . .	855	Марта	31
Высочайшимъ приказомъ назначенъ состоять при ЕГО ИМПЕРАТОРСКОМЪ ВЕЛИЧЕСТВѢ, съ отчисленіемъ отъ должности Начальника Главнаго Штаба . . .	—	Іюня	6
По Высочайшему повелѣнію, сообщенному въ отзывѣ Генералъ-Адъютанта Графа Адлерберга 1-го, отъ 28 Сентября 1855 года за № 505, временно командовалъ всѣми отрядами войскъ, въ г. Николаевѣ и окрестностяхъ расположенными съ	855	Сентябр.	27
по	—	Октября	15
Высочайшимъ приказомъ назначенъ Командующимъ Гвардейскимъ Резервнымъ Пѣхотнымъ Корпусомъ	856	Января	1
Въ Высочайшихъ приказахъ объявлены Монаршія благоволенія:			
За парадъ, бывшій 6-го Января 1856 года	—	——	6
За примѣрный во всѣхъ частяхъ порядокъ и устройство, найденные ГОСУДАРЕМЪ ИМПЕРАТОРОМЪ въ бывшемъ въ 30-й день Марта церковномъ парадѣ Лейбъ-Гвардіи Гренадерскаго Резервнаго полка, по случаю празднованія столѣтняго юбилея.	—	Марта	30
За отличный порядокъ и устройство полковъ 2-й Гвардейской Резервной пѣхотной дивизіи, бывшихъ на Высочайшемъ смотру въ 31-й день Марта	—	——	31
За отличный порядокъ и примѣрную во всѣхъ частяхъ правильность, при производствѣ ГОСУДАРЕМЪ ИМПЕРАТОРОМЪ ученья 5-му баталіону Лейбъ-Гвардіи Семеновскаго Резервнаго полка, 6-го Апрѣля	—	Апрѣля	6
За отлично-усердную и ревностную службу, Всемилостивѣйше пожалованъ орденъ Бѣлаго Орла.	—	——	15
Объявлены Монаршія благоволенія въ Высочайшихъ приказахъ:			
За весьма удовлетворительные успѣхи командъ полковъ 2-й Гвардейской Резервной пѣхотной дивизіи въ гимнастикѣ и фехтованіи, бывшихъ на Высочайшемъ смотру 1-го Апрѣля	—	——	18

	Годы.	Мѣсяцы.	Числа.
За найденный ГОСУДАРЕМЪ ИМПЕРАТОРОМЪ порядокъ и устройство при произведенномъ 30-го Апрѣля смотрѣ войскамъ . . .	856	Апрѣля	30
За ревностное усердіе къ пользѣ службы, объявлена благодарность Главнокомандовавшаго Гвардейскимъ и Гренадерскимъ Корпусами въ приказѣ по симъ Корпусамъ	—	Мая	20
Объявлены Монаршія благоволенія въ Высочайшихъ приказахъ:			
За церковный парадъ Лейбъ-Гвардіи Измайловскому Резервному полку	—	Іюня	3
За совершенный порядокъ и устройство, найденные ГОСУДАРЕМЪ ИМПЕРАТОРОМЪ при произведенномъ 6-го Іюня смотрѣ 3-й Гвардейской Резервной пѣхотной дивизіи	—	——	6
Высочайшимъ приказомъ назначенъ состоять при Особѣ ЕГО ВЕЛИЧЕСТВА, съ оставленіемъ въ званіи Генералъ-Адъютанта и съ отчисленіемъ отъ командованія Корпусомъ, по случаю расформированія онаго	—	Іюля	13
Таковымъ же приказомъ назначенъ Командующимъ Отдѣльнымъ Кавказскимъ Корпусомъ и исправляющимъ должность Намѣстника Кавказскаго, со всѣми правами, какія были присвоены предмѣстнику его, съ оставленіемъ въ званіи Генералъ-Адъютанта . .	—	——	22
За отличіе по службѣ, произведенъ въ Генералы отъ Инфантеріи, съ назначеніемъ Главнокомандующимъ тѣмъ Корпусомъ, съ утвержденіемъ Намѣстникомъ Кавказскимъ и съ оставленіемъ въ званіи Генералъ-Адъютанта . .	—	Августа	26
Высочайше разрѣшено принять и носить пожалованный Персидскимъ Шахомъ Насръ-Эддиномъ портретъ Его Величества, алмазами украшенный, на голубой лентѣ, чрезъ плечо.	въ 857	году.	
За принятыя имъ твердыя и хорошо обдуманныя мѣры къ военной охранѣ Кавказскаго края, просвѣщенную заботливость о способахъ къ развитію благосостоянія онаго и неусыпное попеченіе о благоустройствѣ ввѣренныхъ ему войскъ, Всемилостивѣйше пожалованъ кавалеромъ ордена Св. Благовѣрнаго Великаго Князя Александра Невскаго	—	Августа	30
По случаю наименованія Отдѣльнаго Кавказскаго Корпуса Кавказскою Арміею, назначенъ Главнокомандующимъ этою Арміею, съ оставленіемъ Намѣстникомъ Кавказскимъ и въ званіи Генералъ-Адъютанта	—	Декабря	6
Назначенъ Шефомъ Кабардинскаго пѣхотнаго полка, съ оставленіемъ въ настоящемъ званіи и должностяхъ.	858	Августа	30
Получилъ Всемилостивѣйшій рескриптъ	—	——	—
За взятіе войсками лѣваго крыла Кавказской линіи укрѣпленнаго аула Веденя, Всемилостивѣйше пожалованъ орденомъ Св. Владиміра 1-й ст. съ мечами . . .	859	Апрѣля	17
За блистательные военные успѣхи на Кавказѣ, пожалованъ орденомъ Св. Георгія 2-го класса. .	—	Августа	10
За послѣдніе успѣхи, одержанные въ Дагестанѣ, получилъ Всемилостивѣйшій рескриптъ . .	—	въ Августѣ	
За штурмъ Гуниба и взятіе въ плѣнъ Шамиля, Всемилостивѣйше пожалованъ, при рескриптѣ отъ 11-го Сентября, орденомъ Св. Андрея Первозваннаго съ мечами.	—	Сентябр.	11
Въ ознаменованіе важныхъ заслугъ, оказанныхъ Престолу и Отечеству съ самаго начала принятія предводительства надъ вой-			

	Годы.	Мѣсяцы.	Числа.
скими Кавказской Арміи, произведенъ въ Генералъ-Фельдмаршалы, съ оставленіемъ въ настоящихъ должностяхъ и званіи, а Кабардинскому пѣхотному полку повелѣно именоваться впредь имени его полкомъ	859	Декабря	6
Вслѣдствіе покоренія Абадзехскаго племени, получилъ Всемилостивѣйшій рескриптъ . . .	—	——	7
Высочайшимъ приказомъ назначенъ Членомъ Государственнаго Совѣта, съ оставленіемъ въ настоящихъ должностяхъ и званіяхъ .	860	Января	1
Всемилостивѣйше назначенъ Почетнымъ Членомъ ИМПЕРАТОРСКОЙ Военной Академіи (нынѣ Николаевская Академія Генеральнаго Штаба), о чемъ сообщено въ отзывѣ Начальника Главнаго Штаба ЕГО ИМПЕРАТОРСКАГО ВЕЛИЧЕСТВА по Военно-Учебнымъ Заведеніямъ отъ 16 Января 1860 года за № 82	—	——	16
Высочайше повелѣно состоять Лейбъ-Гвардіи въ Гусарскомъ ЕГО ВЕЛИЧЕСТВА полку, съ оставленіемъ въ настоящихъ должностяхъ и званіяхъ	—	Апрѣля	4
Высочайше разрѣшено принять и носить пожалованный Его Величествомъ Королемъ Нидерландскимъ военный орденъ Вильгельма большаго креста, о чемъ послѣдовало увѣдомленіе Военнаго Министра, 13-го Апрѣля 1860 года за № 4395	—	——	13
За труды по освобожденію крестьянъ, получилъ золотую медаль, Высочайше учрежденную 17-го Апрѣля 1861 года, о чемъ сообщено въ отзывѣ Управлявшаго Министерствомъ Внутреннихъ Дѣлъ, отъ 3-го Іюня за № 1801 . .	861	Іюня	3
За пріемъ, оказанный Принцу Вильгельму Баденскому, во время пребыванія Его Высочества на Кавказѣ, Великимъ Герцогомъ Баденскимъ пожалованъ орденъ «за Вѣрность», на принятіе и ношеніе коего послѣдовало Высочайшее ГОСУДАРЯ ИМПЕРАТОРА соизволеніе, о чемъ сообщено въ отзывѣ Военнаго Министра, отъ 22-го Декабря за № 12,794. . . .	861	Декабря	22
Высочайшимъ приказомъ, согласно прошенія его, по разстроенному въ боевой службѣ здоровью, уволенъ отъ должности Намѣстника и Главнокомандующаго, съ оставленіемъ Членомъ Государственнаго Совѣта и въ званіи Генералъ-Адъютанта	862	——	6
Пожалованъ алмазными знаками къ ордену Св. Андрея Первозваннаго, при именномъ рескриптѣ отъ 6-го Декабря 1862 года . . .	—	——	—
Высочайше разрѣшено принять и носить Прусскій орденъ Чернаго Орла	863	въ Февралѣ	
Пожалована золотая шпага, алмазами украшенная, съ надписью: «въ память покоренія Кавказа» .	864	въ году.	
Пожалована золотая, бриліантами украшенная, табакерка съ портретами ИХЪ ВЕЛИЧЕСТВЪ .	866	Апрѣля	16
Пожалованъ орденъ Французскаго Почетнаго Легіона большаго креста.	867	въ году.	
Высочайшимъ приказомъ 16 Апрѣля 1871 года зачисленъ Лейбъ-Гвардіи въ Кирасирскій ЕЯ ВЕЛИЧЕСТВА полкъ, съ оставленіемъ въ прежнихъ званіяхъ. .	871	Апрѣля	16
Получилъ Всемилостивѣйшій рескриптъ.	—	Сентяб.	11
Высочайшимъ приказомъ назначенъ Шефомъ 2-го Стрѣлковаго баталіона	—	Октября	26

X.

БЫТНОСТЬ ВНѢ СЛУЖБЫ.

а) Во временныхъ отпускахъ: когда уволенъ, на какое время и явился-ли въ срокъ, а если просрочилъ, то сколько именно и признана ли просрочка уважительною; б) въ безсрочномъ отпуску, съ какого и по какое время; в) для пользованія ранъ: гдѣ именно, по чьему разрѣшенію, съ какого и по какое время; г) по роду оружія, безъ исполненія службы; д) въ плѣну: когда и гдѣ взятъ и когда возвратился на службу, и е) въ отставкѣ: когда уволенъ и когда вновь прибылъ на службу.

	Годы.	Мѣсяцы.	Числа.
Въ отпускахъ былъ за границею: 1836 г. съ 9-го Апрѣля срокомъ на одинъ годъ, для излеченія ранъ; потомъ срокъ этого отпуска съ 1-го Апрѣля 1837 г. отсроченъ до совершеннаго излеченія, изъ коего явился на службу 15-го Іюля 1838 г.; 1846 г. Января 24-го къ Грефенбергскимъ минеральнымъ водамъ, для излеченія болѣзни, отъ ранъ происходящей, изъ коего явился на службу 7-го Февраля 1847 г.; по Высочайшему повелѣнію, изъясненному въ предписаніи Начальника Штаба войскъ Кавказской линіи и Черноморіи отъ 11-го Декабря 1848 г. № 27,937, былъ уволенъ въ отпускъ на $1^1/_2$ мѣсяца, въ С.-Петербургъ, въ который отправился 5 числа Декабря 1848 года; впослѣдствіи Государь Императоръ, извѣстясь, что по случаю приближенія срока даннаго отпуска долженъ возвратиться къ полку, не бывъ въ столицѣ, Высочайше повелѣть соизволилъ: чтобы онъ прибылъ въ С.-Петербургъ и чтобы отпускъ былъ отсроченъ на неопредѣленное время, о чемъ увѣдомилъ Командующій 20-ю пѣхотною дивизіею Генералъ-Маіоръ Нестеровъ отъ 26-го Февраля 1849 года № 562, изъ сего отпуска прибылъ къ полку 2-го Апрѣля 1849 г. и по приказу Главнокомандовавшаго Отдѣльнымъ Кавказскимъ Корпусомъ въ 21-й день Ноября 1849 г. № 107, былъ уволенъ въ С.-Петербургъ срокомъ на 4 мѣсяца, куда и отправился, по бытности его въ корпусной штабъ-квартирѣ, того же числа, откуда не прибывалъ, по случаю отчисленія, Высочайшимъ приказомъ въ 8-й день Апрѣля 1850 г., отъ должности Полковаго Командира, съ оставленіемъ въ Свитѣ ЕГО ВЕЛИЧЕСТВА; въ 1861 г. Апрѣля 4-го, съ Высочайшаго ГОСУДАРЯ ИМПЕРАТОРА разрѣшенія, отправился за границу, для излеченія болѣзни.			

XI. **Холостъ или женатъ, на комъ; имѣетъ ли дѣтей; годъ, мѣсяцъ и число рожденія дѣтей; какого они и жена вѣроисповѣданія.**	Женатъ на Елисаветѣ Дмитріевой, урожденной Княжнѣ Джамбакуріанъ-Орбеліани.
XII. **Есть ли за нимъ, за родителями его, или, когда женатъ, за женою, недвижимое имущество, родовое и благопріобрѣтенное.**	За нимъ состоитъ: Въ Курской губерніи 15 тыс. десятинъ земли, а за женою родовое имѣніе въ Тифлисской губерніи.
XIII. **Въ штрафахъ по суду, или безъ суда, также подъ слѣдствіемъ, былъ ли когда, за что именно и чѣмъ дѣло кончено.**	Не былъ.
XIV. **Бытность въ походахъ и дѣлахъ противъ непріятеля, съ объясненіемъ: гдѣ именно, съ какого и по какое время; оказанныя отличія и полученныя въ сраженіяхъ раны или контузіи; особыя порученія, сверхъ прямыхъ обязанностей по Высочайшимъ повелѣніямъ, или отъ начальства; подсудность, не подлежащая внесенію въ штрафную (XIII) графу.**	Въ походахъ и въ дѣлахъ противъ непріятеля находился: Въ 1835 году, подъ начальствомъ командовавшаго войсками на Кавказской линіи и въ Черноморіи, Генералъ-Лейтенанта Вельяминова, въ экспедиціи за Кубанью для продолженія устройства укрѣпленной линіи отъ Ольгинскаго тетъ-де-пона до Геленджика, съ 14-го Іюля по 8-е Ноября и въ бывшихъ во время оной перестрѣлкахъ: Августа 17-го при слѣдованіи отряда отъ Абинска къ Атакуафу, 18-го при занятіи ауловъ: Научъ-Хабля и Сади-Хабля; 26-го при истребленіи аула Ротоко-Хабля; Сентября 14, 15 и 16 при движеніи Генералъ-Маіора Штейбе для истребленія ауловъ: Абрекъ-Хабля, Хуштъ-Хабля, Пшехирзъ-Хабля, Баста-Хабля и Хороши-Хабля; дѣло при занятіи аула Бгана-Хабля — и во время обратнаго слѣдованія отъ онаго къ лагерю на Атакуафѣ, подъ командою Командира Кабардинскаго Егерскаго полка Полковника Пирятинскаго; Октября: 1-го при движеніи Генералъ-Лейтенанта Малиновскаго въ Азіепское ущелье для истребленія Шапсугскихъ жилищъ; 3-го, при истребленіи аула Тамухъ-Хатока, Озъ-Хабля, подъ командою Оберъ-Квартирмейстера Полковника Горскаго; 8-го, дѣло противъ ущелья Чемокосеколайка и на долинѣ Багаіокъ; во время слѣдованія отряда изъ Николаевскаго укрѣпленія къ Абинску; 9-го, при истребленіи ауловъ: Наше-Кирой, Хуштъ-Нахочукъ, Пжасюе-Брамъ и Мчайкоко-Хату; 24-го, во время движенія Генералъ-Лейтенанта Малиновскаго въ ущельѣ р. Куафа; 26-го и	Годы. / Мѣсяцы. / Числа.

Годы.	Мѣсяцы.	Числа.	
			29-го при движеніи Полковника Пирятинскаго вверхъ по Куафу и Шебику, для истребленія Шапсугскихъ жилищъ.
			Въ томъ же 1835 году, подъ командою Полковника Безобразова, начальствуя сотнею казаковъ и двумя орудіями, 21-го Сентября, былъ въ сраженіи на правой сторонѣ рѣки Абина, при ущельѣ Чемокосеколайка, занимавшемся Натухайцами, которыхъ получилъ приказаніе вытѣснить изъ сего ущелья, ввелъ казаковъ съ примѣрною храбростію въ кусты и, сдѣлавъ небольшое число выстрѣловъ, на самомъ близкомъ разстояніи, бросился на непріятеля въ пики, каковому примѣру послѣдовали и прочія войска, тамъ находившіяся, и такимъ образомъ непріятель былъ опрокинутъ и разсѣянъ съ большою потерею. Въ экспедиціи этой, въ дѣлѣ 21-го Сентября, при ущельѣ Чемокосеколайка, на правой сторонѣ р. Абина, раненъ ружейною пулею въ правый бокъ, которая осталась невынутою.
			Въ 1845 году, подъ личнымъ начальствомъ Главнокомандовавшаго Отдѣльнымъ Кавказскимъ Корпусомъ, Генералъ-Адъютанта Князя Воронцова, въ главномъ отрядѣ: Мая 10-го въ движеніи изъ Амиръ-Аджи-Юрта въ Ташъ-Кичу, гдѣ главная квартира находилась до 27 Мая; 27-го числа въ движеніи къ рѣкѣ Койсу; 28-го къ кр. Внезапной и соединеніи съ главными силами Чеченскаго отряда, подъ начальствомъ Генерала отъ Инфантеріи Лидерса; 29-го и 30-го расположеніе въ лагерѣ при кр. Внезапной; 31-го въ переходѣ на ночлегъ къ разоренному аулу Балтугой; разработка авангардомъ ночью дороги къ Зурамикентъ и устройство мостовъ; Іюня 1-го въ переходѣ къ разоренному аулу Зурамикенту; 2-го на ночлегъ на Хубарскихъ высотахъ и перестрѣлка въ арріергардѣ; 3-го въ движеніи къ сел. Гертмѣ и соединеніи съ Дагестанскимъ отрядомъ подъ главнымъ начальствомъ Главнокомандовавшаго Отдѣльнымъ Кавказскимъ Корпусомъ, Генералъ-Адъютанта Князя Воронцова; 3-го и 4-го Іюня при занятіи Теренгульской позиціи и сел. Буртунай; 4-го числа того же мѣсяца въ рекогносцировкѣ дороги, ведущей изъ сел. Буртунай въ урочище Мичикалъ и Гумбетъ, черезъ перевалъ Кыркъ; 5-го числа въ штурмѣ позиціи горцевъ на горѣ Анчимееръ, подъ начальствомъ Генералъ-Маіора Пассека; 6-го при соединеніи войскъ при укрѣпленіи Удачномъ; 7-го при разработкѣ дороги въ Мичикальскомъ ущельѣ; 8-го и 9-го при заложеніи укрѣпленія и вагенбурга ниже перевала Кыркъ; 10-го въ движеніи отряда въ урочище Мичикалъ; 11-го и 12-го въ переходѣ на позицію при сел. Цилитль; 13-го и 14-го въ рекогносцировкѣ прохода въ Андію и занятіи селеній Гогатль и Анди и въ дѣлѣ авангарда со скопищемъ Шамиля, занявшаго сильную позицію на Андійскихъ высотахъ Азалъ; въ штурмѣ позиціи непріятеля и совершенномъ пораженіи его. Въ дѣлѣ этомъ раненъ ружейною пулею въ голень правой ноги на вылетъ, отъ котораго пользовался при Егерскомъ Генералъ-Адъю-

7*

Годы.	Мѣсяцы.	Числа.

танта Князя Чернышева полку; отъ 14-го Іюня до 6-го Іюля въ расположеніи главнаго отряда на позиціи между селеніями Анди и Гогатль; 20-го Іюня при движеніи части отряда противъ Шамиля, занявшаго высоты Азалъ, и отраженіи непріятеля; 30-го Іюня и 2-го Іюля въ рекогносцировкѣ дорогъ въ Дарго; 6-го Іюля при наступленіи въ с. Дарго; въ бою въ Ичкеринскомъ лѣсу; въ штурмѣ 22-хъ заваловъ и занятіи Дарго; 10-го и 11-го Іюля въ упорномъ бою съ непріятелемъ въ лѣсу по дорогѣ отъ Дарго въ Андію, части отряда, подъ начальствомъ Генералъ-Лейтенанта Клюки-фонъ-Клугенау, высланнаго для принятія транспорта; 13-го при выступленіи главнаго отряда отъ Дарго, по направленію къ укр. Герзель-Аулу; при переходѣ чрезъ Аксай, въ канонадѣ непріятеля и въ дѣлѣ въ арріергардѣ при селеніи Цонтери; 14-го при движеніи къ Шуанѣ и штурмѣ лѣсистаго хребта и заваловъ, занятыхъ непріятелемъ по дорогѣ къ селенію Исса-Юртъ; 15-го въ переходѣ къ с. Аллерой и въ бою съ непріятелемъ при слѣдованіи отряда чрезъ перерѣзанную лѣсистыми и глубокими оврагами мѣстность; 16-го въ движеніи при безпрерывномъ боѣ всего отряда со скопищами Шамиля, на позицію у селенія Шаухалъ-Берды; 17-го и 18-го при канонадѣ непріятеля; 19-го при движеніи къ урочищу Мискиту и соединеніи съ отрядомъ Генералъ-Лейтенанта Фрейтага 1-го и отраженіи непріятеля; 20-го прибылъ въ укрѣпленіе Герзель-Аулъ, гдѣ послѣдовалъ роспускъ войскъ.

Въ 1846 году Января 24-го дня, Высочайшимъ приказомъ былъ уволенъ въ заграничный отпускъ для излеченія болѣзни, отъ ранъ происходящей, и, проѣзжая чрезъ Варшаву, былъ командированъ Главнокомандовавшимъ Дѣйствующею Арміею, Генералъ-Фельдмаршаломъ Княземъ Варшавскимъ Графомъ Паскевичемъ-Эриванскимъ, 15-го Февраля того же года, съ тремя стами казаковъ Сборнаго учебнаго полка и стадвадцатью человѣками казаковъ № 15-го полка, въ г. Краковъ, для преслѣдованія и истребленія Краковскихъ мятежниковъ, гдѣ находился по 20-е число того же мѣсяца. Во время сей командировки слѣдовалъ со ввѣреннымъ ему отрядомъ на сел. Кржежовицы, гдѣ по разнымъ домамъ много скрывалось съ оружіемъ мятежниковъ, изъ которыхъ нѣкоторые стрѣляли изъ домовъ; въ этомъ селеніи найдено и взято имъ, кромѣ оружія, много пороху и Австрійская зарядная фура. Узнавъ затѣмъ, что мятежники ретируются на Хржановъ, гдѣ намѣрены были ночевать, онъ, не взирая на усталость лошадей, спѣшилъ за ними и преслѣдовалъ до Тржебиня; по совершенному изнуренію лошадей вынужденъ былъ остановиться, выславъ аванпосты къ Хржанову, съ которыми командующій кавалеріею мятежниковъ Мазараки завязалъ перестрѣлку, но по подкрѣпленіи аванпостовъ сотнею казаковъ, Мазараки обращенъ въ совершенное бѣгство, при чемъ у него убито 20 человѣкъ и 17 взято въ

Годы.	Мѣсяцы.	Числа.	
			плѣнъ, и, сверхъ того, освобожденъ изъ плѣна одинъ офицеръ австрійской службы. Послѣ чего, какъ свидѣтельствуетъ Генералъ-Лейтенантъ Панютинъ, въ рапортѣ къ Командиру 3-го пѣхотнаго корпуса отъ 21-го Февраля № 150, онъ съ отличною ревностію, дѣятельностію и мужествомъ, не справляясь съ числомъ мятежниковъ, съ необыкновенною быстротою преслѣдовалъ все ихъ войско, сформировавшееся въ Краковскомъ округѣ и отбросилъ оное въ Прусскія границы.
			Въ 1847 году 14-го Сентября произвелъ удачный набѣгъ съ отрядомъ, подъ начальствомъ его, Князя Барятинскаго, въ землю Ичкеринцевъ къ Зандаку, для отвлеченія партіи Чеченцевъ, отправлявшейся къ Салтамъ на помощь осажденнымъ Лезгинамъ.
			Въ томъ же году, Ноября 17-го, подъ начальствомъ Генералъ-Лейтенанта Фрейтага 1-го, при выступленіи отряда изъ кр. Грозной и въ ночлегѣ въ кр. Воздвиженской; 18-го расположеніе отряда лагеремъ на Черной-Полянѣ; фуражировка въ сторонѣ Чунгурой-Юрта; 19-го продолженіе вырубки лѣсовъ въ Малой Чечнѣ, истребленіе части Джарганъ-Юртовскихъ хуторовъ, между рѣками Гайтою и Мартаномъ; 24-го въ перестрѣлкѣ съ непріятелемъ при рубкѣ лѣса; движеніе противъ его батареи, непріятель быстро отступилъ; преслѣдованіе Чеченцевъ; 29-го расположеніе отряда по квартирамъ; 3-го Декабря вторичное выступленіе отряда Генералъ-Лейтенанта Фрейтага 1-го изъ Грозной; прибытіе на р. Гойту; 4-го истребленіе аула Геленъ-Гойты; троекратныя атаки Чеченцевъ отражены съ потерею; 5-го рекогносцировка къ р. Мартану; 6-го движеніе Генералъ-Лейтенанта Фрейтага 1-го къ хутору Наиба-Сандуллы и истребленіе его; 15-го истребленіе хуторовъ вверхъ по правой сторонѣ р. Гойты; 23-го выступленіе отряда изъ лагеря; роспускъ войскъ по квартирамъ.
			Въ 1848 году, Января 8-го, при выступленіи изъ кр. Грозной въ кр. Воздвиженскую отряда, подъ начальствомъ Генералъ-Лейтенанта Фрейтага 1-го, для вырубки лѣсовъ въ Малой Чечнѣ; 9-го, движеніе къ укр. Урусъ-Мартану и расположеніе отряда лагеремъ на р. этого же названія; съ 10-го по 24-е число перестрѣлки съ Чеченцами колоннъ, отряженныхъ изъ лагеря на рѣкѣ этого же названія по правую сторону р. Рошни; 22-го, набѣгъ колонны подъ начальствомъ его, Князя Барятинскаго, къ Джарганъ-Юрту; 25-го, роспускъ отряда для временнаго отдыха; направленіе его на квартиры двумя колоннами: одною, подъ командою Полковника Барона Меллера-Закомельскаго, къ укр. Воздвиженскому, а другою, подъ начальствомъ Полковника Барона Вревскаго, къ укр. Ачхоевскому; перестрѣлка послѣдней колонны съ Чеченцами на р. Валерикѣ; 26-го Января, движеніе отряда изъ укр. Ачхоевскаго, подъ начальствомъ его же Барона Вревскаго, для поиска въ Малой Чечнѣ; быстрое нападеніе казаковъ 1-го Сунженскаго казачьяго полка, подъ командою Полковника Слѣпцова, на хутора: новый и старый Гехинъ-Кажъ, Тегенъ-

Годы.	Мѣсяцы.	Числа.

Юртъ и Берды-Юртъ, и истребленіе этихъ ауловъ; упорный бой и отраженіе непріятеля, при обратномъ слѣдованіи отряда, подъ командою Генералъ-Лейтенанта Фрейтага 1-го; 2-го Февраля, движеніе къ р. Шалажъ; 3, 4, 5 и 6-го—рубка войсками лѣса между рр. Шалажемъ и Натыхоемъ; 7, 8, 9 и 10-го — рубка войсками лѣса вверхъ и внизъ по р. Валерику, разореніе нѣсколькихъ ближайшихъ ауловъ и перестрѣлка съ Чеченцами; 11, 12, 13 и 14-го—рубка войсками лѣса по р. Валерику; 15-го, передвиженіе отряда на р. Гехи; 18-го, роспускъ отряда по квартирамъ.

Въ томъ же году, подъ начальствомъ Генералъ-Лейтенанта Князя Аргутинскаго-Долгорукова, 6-го и 7-го Іюня, сосредоточеніе частей Дагестанскаго отряда въ Оглахъ и при сел. Ходжалъ-Махи; 9-го, ночью, движеніе главной части отряда изъ с. Оглы, чрезъ сел. Ахкентъ къ Кудухскимъ высотамъ; рекогносцировка оныхъ, движеніе колонны Генералъ-Маіора Бриммера отъ сел. Ходжалъ-Махи къ Гергебилю; 10-го, движеніе главной части отряда отъ Кудухскаго ущелья, черезъ разоренныя сел. Аймяки къ Гергебильскимъ высотамъ, по лѣвую сторону Аймякинскаго ущелья; 11-го, рекогносцировка окрестностей Гергебиля съ двумя баталіонами пѣхоты и Кайтахскою милиціею; передвиженіе къ сел. Кутишамъ; 12-го, движеніе отъ села Кутиши къ сел. Ходжалъ-Махи; 13-го, движеніе къ с. Гергебилю и соединеніе тамъ съ колонною Генералъ-Маіора Бриммера; канонада непріятеля по расположенію отряда изъ аула и съ его укрѣпленнаго лагеря на лѣвомъ берегу р. Кара-Койсу; 14-го, канонада непріятеля по лагерю отряда; 15-го, прибытіе въ лагерь отряда осадныхъ и батарейныхъ орудій съ артиллерійскими снарядами; канонада непріятеля по лагерю отряда; 16-го, рекогносцировка мѣстности передъ сел. Гергебилемъ, подъ прикрытіемъ колонны изъ четырехъ баталіоновъ пѣхоты, 6 орудій и части милиціи; занятіе высотъ передъ ауломъ и ближайшихъ садовъ; перестрѣлка съ непріятельскими орудіями, дѣйствовавшими по нашимъ войскамъ изъ аула и съ укрѣпленнаго лагеря; разработка дорогъ, подъема и спуска по скатамъ высотъ; ночью, передвиженіе инженернаго парка и саперъ на передовую позицію. Устройство на переднемъ хребтѣ демонтиръ-батареи № 3-й и проведеніе по немъ траншеи, при слабой перестрѣлкѣ непріятеля съ войсками на лѣвомъ флангѣ позиціи; начало осадныхъ работъ, во время коихъ непріятель почти постоянно дѣйствовалъ изъ своихъ орудій; 17-го, канонада изъ непріятельскихъ орудій; наша артиллерія обстрѣливаетъ аулъ; ночью, занятіе нашими войсками передовой высоты въ садахъ, заложеніе демонтиръ-батареи № 1-й и производство траншейныхъ работъ, при пушечномъ и ружейномъ огнѣ непріятеля; 18-го, усиленная канонада непріятеля по передовой позиціи изъ 7-ми орудій въ продолженіе производства инженерныхъ работъ; дѣйствіе нашей артиллеріи (съ батареи № 1 и 3) по нижней части аула и по непріятельскимъ орудіямъ;

Годы.	Мѣсяцы.	Числа.	
			ночью, заложеніе демонтиръ-батареи № 2-й и производство траншейныхъ работъ; 19-го и 20-го, устройство батареи № 2-й и производство траншейныхъ работъ; ночью, перестрѣлка непріятеля съ войсками, расположенными въ садахъ; продолженіе работъ по устройству батареи, заваловъ въ садахъ и проведенію траншей; 21-го, сильная и продолжительная канонада непріятеля по нашимъ войскамъ съ 4-хъ сторонъ; дѣйствіемъ нашей артиллеріи разрушена въ аулѣ сакля, въ которой поставлено было непріятельское орудіе; производство инженерныхъ работъ; въ ночи, движеніе колонны, подъ начальствомъ Полковника Евдокимова, на Аймякинскія высоты; отраженіе нападенія значительной непріятельской партіи на завалы, занятые Ахтинскою и Акушинскою милиціями; 22-го Іюня, устройство висячаго перевозочнаго моста черезъ р. Казикумыкское Койсу и мостоваго укр. на противулежащемъ берегу рѣки; 23-го, движеніе колонны Полковника Евдокимова и отряда Полковника Джафаръ-Кули-Ага-Бакиханова на Кудухскія высоты; движеніе колонны Генералъ-Маіора Бриммера для занятія глубокаго оврага р. Гергебильки и прилежащихъ садовъ; упорный бой непріятеля съ авангардомъ подъ начальствомъ его, Князя Барятинскаго, и съ прочими войсками колонны; опрокинутые горцы принуждены отступить съ значительною потерею, будучи преслѣдуемы выстрѣлами нашей артиллеріи; 24-го Іюня, передвиженіе отряда Полковника Евдокимова съ Кудухскихъ высотъ и занятіе имъ позиціи предъ самымъ ауломъ, занятіе нашими войсками садовъ на правой сторонѣ р. Гергебильки и разработка спусковъ въ Гергебильскій оврагъ; возведеніе и занятіе войсками редута на правой сторонѣ оврага при сильной пушечной и ружейной пальбѣ; 25-го, производство работъ по проложенію просѣки и дороги въ садахъ; ночью, нападеніе на позицію Полковника Евдокимова значительной партіи горцевъ, спускавшейся съ Кудухскаго перевала и отраженіе оной; 26-го, дальнѣйшее занятіе садовъ и построеніе на проложенномъ сообщеніи редутовъ №№ 2-го и 3-го; 27-го, 28-го и 30-го, продолженіе работъ по укрѣпленію позиціи отряда Полковника Евдокимова, разработкѣ спуска отъ этой позиціи, постройкѣ батареи, веденію ближайшихъ къ аулу подступовъ и другихъ саперныхъ работъ; 1-го Іюля, бомбардированіе аула и укрѣпленнаго лагеря, вслѣдствіе коего верхняя часть селенія разрушена; днемъ, устройство батареи № 4-го и батареи въ редутѣ № 1-го; 2-го, постройка батареи № 5-го и окончаніе батареи № 6-й; 3-го, постройка редута № 4, промежуточныхъ башень и крытаго спуска въ Гергебильскій оврагъ подъ сильнымъ картечнымъ и ружейнымъ огнемъ изъ аула; 4-го и 5-го, продолженіе осадныхъ работъ и вооруженіе батарей; 6-го, съ разсвѣтомъ, бомбардированіе аула, продолжавшееся съ 3-хъ часовъ утра до 9-ти вечера; разрушеніе надводной башни, поврежденіе водопроводной канавы, по которой проходила вода въ аулъ и уничто-

Годы.	Мѣсяцы.	Числа.

женіе нижней части аула; 7-го, занятіе укрѣпленнаго аула Гергебиля войсками Дагестанскаго отряда; сильное пораженіе непріятеля; только часть осажденныхъ успѣла спастись бѣгствомъ; съ 8-го по 15-е Іюля, производство работъ по разрушенію аула и истребленію садовъ; 13-го, отправленіе изъ отряда къ разоренному аулу Аймакамъ двухъ баталіоновъ пѣхоты при двухъ орудіяхъ, подъ командою Полковника Князя Орбеліани; 15-го числа, движеніе отряда къ укрѣпленію Ходжалъ-Махи; сильный бой съ непріятелемъ, отраженіе всѣхъ его атакъ; взрывъ редута, гдѣ собралась большая партія Лезгинъ; огромный уронъ этой партіи, послѣ чего горцы прекратили свои атаки; ночлегъ отряда на мѣстѣ расположенія лагеря; 16-го, дальнѣйшее слѣдованіе къ сел. Ходжалъ-Махи, при незначительной перестрѣлкѣ; 17-го, выступленіе оттоль въ укрѣпленіе Хасавъ-Юртъ 2-го баталіона Грузинскаго Гренадерскаго Его Императорскаго Высочества Великаго Князя КОНСТАНТИНА НИКОЛАЕВИЧА полка и 3-го и 4-го баталіоновъ Егерскаго Князя Чернышева полка.

Въ 1851 г., Января 3-го, при сборѣ отряда въ укр. Воздвиженскомъ для рубки просѣкъ и зимнихъ военныхъ дѣйствій въ Большой Чечнѣ; 4-го, переходъ отряда за р. Аргунъ и расположеніе лагеремъ противу Шалинскаго окопа; 5-го, рекогносцировка Шалинскаго окопа; 7-го, рубка лѣса для проложенія просѣки въ обходъ Шалинскаго окопа; перестрѣлка съ непріятелемъ; 8-го, занятіе чеченскимъ отрядомъ Шалинскаго окопа и пораженіе скопищъ Шамиля; съ 9-го Января по 25-е Февраля, продолженіе работъ по проложеніи Шалинской просѣки, уничтоженіе непріятельскаго окопа, перестрѣлка съ непріятелемъ; 27 и 28-го Января, движеніе изъ лагеря къ Урусъ-Мартану для открытія партіи Хаджи-Мурата; 1-го Февраля, рубка лѣса колонною Генералъ-Маіора Круковскаго и разрушеніе непріятельскихъ окоповъ; 2-го, отраженіе скопищъ непріятеля, приближавшихся къ Шалинскому лагерю; 5-го Февраля, пораженіе партіи Хаджи-Мурата и Талгика, при неудачномъ покушеніи ихъ на водопой Шалинскаго лагеря; 7-го, занятіе заваловъ на Атагинской дорогѣ; преслѣдованіе непріятельскихъ скопищъ за р. Шавдонъ; 8-го, продолженіе Шалинской просѣки; преслѣдованіе непріятеля за р. Шавдонъ до р. Басса; сильная перестрѣлка при возвращеніи войскъ въ лагерь; 15-го, пораженіе партіи Лабазана и Талгика чеченскимъ отрядомъ; 20-го, рубка лѣса между Шалинскимъ окопомъ и Атагинскою дорогою; рекогносцировка къ сторонѣ Мезенинской поляны и блистательное дѣло противъ скопищъ непріятеля; 25-го Февраля, рекогносцировка, произведенная начальникомъ чеченскаго отряда по двумъ направленіямъ на Мезенинскую поляну и на р. Бассъ; удачное преслѣдованіе непріятельскихъ партій; 27-го, рубка лѣса къ сторонѣ Мезенинской поляны колонною, бывшею подъ

Годы.	Мѣсяцы.	Числа.

командою его, Князя Барятинскаго, и совершенное пораженіе значительнаго скопища непріятеля на рр. Шавдонѣ и Бассѣ; 28-го, рекогносцировка, произведенная Генералъ-Маіоромъ Козловскимъ къ Герменчуку; 10-го Апрѣля, отраженіе резервами изъ кр. Грозной сильной непріятельской партіи, покушавшейся напасть на мирные аулы; 13-го, неудачная попытка непріятельской партіи, покушавшейся напасть на оказію между кр. Грозной и Староюртовской горой; 17-го, отраженіе отъ кр. Тепли-Кичу значительной непріятельской партіи подъ начальствомъ Наибовъ Талгика и Гехи; 28-го Іюня, смѣлое и блистательное движеніе, совершенное войсками подъ командою его, Князя Барятинскаго, къ Герменчуку, Автуру, до р. Хулхулу, а оттуда къ Шалинской полянѣ; 26-го Августа, отраженіе нападенія партіи Наиба Талгика на оказію, шедшую въ кр. Грозную; 7-го Сентября, рекогносцировка, произведенная колонною подъ командою его, Князя Барятинскаго, къ Мескиръ-Юрту; 15-го, пораженіе сильнаго непріятельскаго скопища на переправѣ черезъ р. Сунжу войсками, вышедшими изъ кр. Грозной, подъ его же начальствомъ.

Въ 1852 году, Января 4-го дня, при сосредоточеніи чеченскаго отряда (коего онъ былъ Начальникомъ) у кр. Воздвиженской; 5-го, переправа чрезъ Аргунъ и расположеніе лагеремъ у разореннаго аула Бани-Юрта; 6-го, движеніе его съ большею частію отряда къ аулу Автуру; взятіе штурмомъ и истребленіе Гельдигена и Автура; 7-го Января, наступленіе въ ущельѣ Хулхулу; жаркое и удачное для насъ дѣло со сборищемъ Шамиля; истребленіе Андійскихъ хуторовъ и большихъ запасовъ сѣна и хлѣба, 10-го Января послана была колонна, подъ командою Генералъ-Маіора Меллера-Закомельскаго, къ ауламъ, лежащимъ между Аргуномъ и Джалкою; аттака непріятельской позиціи и истребленіе пяти ауловъ; 11-го, 12-го и 14-го, рубка лѣса; 16-го и 17-го, рубка лѣса, при перестрѣлкѣ съ непріятелемъ; 18-го, движеніе его съ колонною къ верховьямъ Гойты; аттака и истребленіе ауловъ; упорный бой съ непріятелемъ въ аулахъ; пораженіе горцевъ; прибытіе его въ укрѣпленіе Урусъ-Мартанское; 24-го Января, движеніе съ колонною къ аулу Салтъ-Юрту; внезапная аттака на непріятеля, который обращенъ въ бѣгство; возвращеніе колонны въ лагерь; 26-го, 27-го, 29-го, 30-го и 31-го Января, рубка лѣса въ окрестности Мезенпскихъ полей; небольшія перестрѣлки съ непріятелемъ; 1-го Февраля, движеніе чеченскаго отряда двумя колоннами къ аулу Тепли; расположеніе лагеремъ на обоихъ берегахъ Аргуна; 7-го, рекогносцировка за рѣку Джалку; 11-го, наступленіе горцевъ на колонну, производившую рубку лѣса на р. Джалкѣ. Аттакою казаковъ и драгунъ непріятель разстроенъ и обращенъ въ бѣгство; 12-го, 13-го, 14-го и 15-го, рубка лѣса по обоимъ берегамъ р. Джалки; 17-го, движеніе чечен-

Годы.	Мѣсяцы.	Числа.	
			скаго отряда къ Гельдигену; удачное для насъ дѣло въ долинѣ Хулхулу; истребленіе ауловъ Камзышъ, Лячи и Инды; ночлегъ въ Маюръ-Тупѣ; 18-го, соединеніе съ отрядомъ Полковника Бакланова; жаркое и блистательное дѣло отряда противъ непріятеля въ Маюръ-Тупскомъ лѣсу; переправа чрезъ р. Гансоль; аттака непріятельской позиціи на Мичикѣ; пораженіе непріятеля; переправа чрезъ эту рѣку; прибытіе въ укрѣпленіе Куринское; 20-го Февраля, возвращеніе его съ кавалеріею въ кр. Грозную; 21-го, ночлегъ пѣхоты у Старо-Юртовскаго укрѣпленія; 22-го, сосредоточеніе отряда въ Грозной; 25-го, выступленіе отряда изъ Грозной и расположеніе лагеремъ у разореннаго аула Устаръ-Гордой; 26-го, 27-го, 28-го и 29-го, рубка лѣса; рекогносцировка Полковника Рудановскаго по обоимъ берегамъ Аргуна; 1-го, 2-го и 4-го Марта, окончательная рубка лѣса; 5-го, роспускъ войскъ чеченскаго отряда; въ ночь съ 1-го на 2-е Іюня, сосредоточеніе отряда въ кр. Грозной, по случаю появленія Шамиля въ Бумутскомъ ущельѣ; 2-го, движеніе къ укрѣпленію Назрановскому; 3-го, ночлегъ при р. Камбилѣевкѣ; 8-го, возвращеніе войскъ въ Грозную и роспускъ ихъ по своимъ мѣстамъ; 11-го, 12-го и 13-го Августа, одновременное движеніе войскъ чеченскаго отряда изъ Грозной и Куринскаго въ Большую Чечню; истребленіе ауловъ Гордали на р. Мичикѣ и другихъ на Аргунѣ, а равно сѣна и хлѣба на Шалинскихъ и Мезенинскихъ поляхъ; 28-го Августа, движеніе Главнокомандовавшаго корпусомъ изъ крѣп. Воздвиженской за р. Бассъ къ Герменчуку и Автуру; 17-го Сентября, нападеніе сильной непріятельской партіи на скотъ грозненскихъ жителей; искусно расположенными войсками непріятель обращенъ въ бѣгство и разбитъ на переправѣ чрезъ р. Сунжу; 14-го Декабря, штурмъ и взятіе аула Ханъ-Кале; истребленіе его и переселеніе жителей въ грозненскіе аулы. Въ 1853 году находился въ экспедиціи противъ горцевъ на лѣвомъ флангѣ Кавказской линіи: 29-го Января, при сборѣ отряда, состоявшаго подъ его начальствомъ при укрѣпленіи Куринскомъ; 30-го числа, при движеніи отряда по Гассанвинскому ущелью, гдѣ, по произведенной рубкѣ лѣса, войска возвратились въ укрѣпленіе Куринское; 1-го Февраля, при движеніи отряда въ Гассанвинское ущелье для сдѣланія просѣки, при чемъ происходила перестрѣлка съ горцами; 6-го числа, при движеніи отряда на Хоби-Шавдонскія высоты и расположеніе на оныхъ лагеремъ; 11-го числа, при рекогносцировкѣ береговъ Мичика; 13-го числа, при перестрѣлкѣ во время рубки лѣса; 17-го числа, при аттакѣ непріятельской позиціи у аула Гурдалой, совершенномъ разсѣяніи скопищъ Шамиля и разореніи ауловъ Бол. и Мал. Гурдалой и Аку-Юртъ; 18-го числа того Февраля, движеніе колонны къ аулу Мазлыгашъ; разореніе его и отступленіе въ лагерь съ боемъ; 25-го числа, при разореніи ауловъ: Денги-Юртъ и Али-Юртъ; съ 28-го

Годы.	Мѣсяцы.	Числа.	
			Февраля по 9-е Марта, занятіе войскъ рубкою лѣса, и 14-го числа — роспускъ отряда.
			Въ 1854 году Мая 13-го, по Высочайшему повелѣнію былъ командированъ въ дѣйствовавшій Корпусъ на Кавказско-Турецкой границѣ, гдѣ, находясь съ 22-го Мая по 5-е Августа, участвовалъ 24-го Іюля въ блистательной побѣдѣ, одержанной войсками Александропольскаго отряда при селеніи Кюрукъ-Дара, надъ турецкимъ 60 т. корпусомъ, состоявшимъ подъ начальствомъ Мушира Зарифа-Мустафы-Паши.
			Въ 1859 году находился при войскахъ Чеченскаго отряда съ 4-го Іюля по 10-е Августа и въ продолженіе означеннаго времени участвовалъ: 15-го Іюля — въ рекогносцировкѣ мѣстности и дорогъ, ведущихъ въ Андійское общество, при чемъ была незначительная перестрѣлка; 17-го Іюля — при переправѣ Чеченскаго отряда съ позиціи при озерѣ Япи-Амъ, на позицію при озерѣ Эзень-Амъ; 18-го Іюля — въ рекогносцировкѣ мѣстности и дорогъ, ведущихъ въ Технуцальское общество, при чемъ была перестрѣлка съ горцами; 22-го Іюля — при движеніи Чеченскаго отряда на новую позицію у Андійскаго озера и занятіе аула Тандо, при перестрѣлкѣ съ горцами; 3-го Августа лично производилъ рекогносцировку мѣстности по Андійскому-Койсу для выбора мѣста подъ укрѣпленія (нынѣшнее Преображенское); 4-го Августа — при переходѣ съ частію отряда въ лагерь при р. Койсу; 10-го Августа, оставивъ Чеченскій отрядъ, отправился для осмотра всего новопокореннаго края и прибылъ въ лагерь Дагестанскаго отряда, расположенный на Кегерскихъ высотахъ, 22-го Августа; 25-го числа находился при овладѣніи укрѣпленнымъ ауломъ Гунибомъ и взятіи въ плѣнъ Шамиля; 28-го Августа отправился изъ отряда въ Тифлисъ.
			Сверхъ настоящей обязанности имѣлъ особыя порученія по Высочайшимъ повелѣніямъ:
			Въ 1840 году, во время бытности въ Дармштадтѣ, по приказанію Его Императорскаго Высочества Наслѣдника Цесаревича, 6-го Апрѣля былъ отправленъ курьеромъ къ Государю Императору Николаю Павловичу въ С.-Петербургъ съ извѣстіемъ о помолвкѣ Государя Наслѣдника Цесаревича съ Ея Королевскимъ Высочествомъ Принцессою Маріею Гессенскою, куда и прибылъ 13-го числа того же мѣсяца.
			Въ томъ же году, 4-го Мая былъ отправленъ Государемъ Императоромъ изъ С.-Петербурга курьеромъ къ Королю Прусскому въ Берлинъ, къ Великой Княгинѣ Маріи Павловнѣ въ Веймаръ и къ Государю Наслѣднику Цесаревичу въ Дармштадтъ, гдѣ и присоединился, по прежнему, къ свитѣ Его Высочества.
			Въ 1843 году, Сентября 8-го, былъ отправленъ Государемъ Наслѣдникомъ Цесаревичемъ съ извѣстіемъ за границу о благополучномъ разрѣшеніи отъ бремени Ея Императорскаго Высочества Государыни Цесаревны, о рожденіи Его Император-

		Годы.	Мѣсяцы.	Числа.
	скаго Высочества Великаго Князя НИКОЛАЯ АЛЕКСАНДРОВИЧА, къ Его Величеству Королю Прусскому, къ Ихъ Императорскимъ Высочествамъ Великому Князю Михаилу Павловичу и Великой Княгинѣ ЕЛЕНѢ ПАВЛОВНѢ, къ Ея Императорскому Высочеству Великой Герцогинѣ Саксенъ-Веймарской Маріи Павловнѣ, къ ея Величеству Королевѣ Нидерландской и къ Великому Герцогу Гессенскому, гдѣ оставался до прибытія Его Высочества Государя Наслѣдника Цесаревича.			

12

Хранить всегда.

МИНИСТЕРСТВА ВОЕННАГО

ГЛАВНАГО ШТАБА.

2 стола 3 Отдѣленія.

1911 г.

№ ~~12~~

О переводахъ и назначеніи на административныя должности по Кубанскому, Терскому, Уральскому, Оренбургскому и Астраханскому казачьимъ войскамъ

Центральный государственный военно-исторический архив
Фонда 400
описи 11
ед. хр. 83

Началось 10 Января 191 1 года.

Кончилось 29 Января 191 2 года.

На листахъ.

Ф. 62.

12

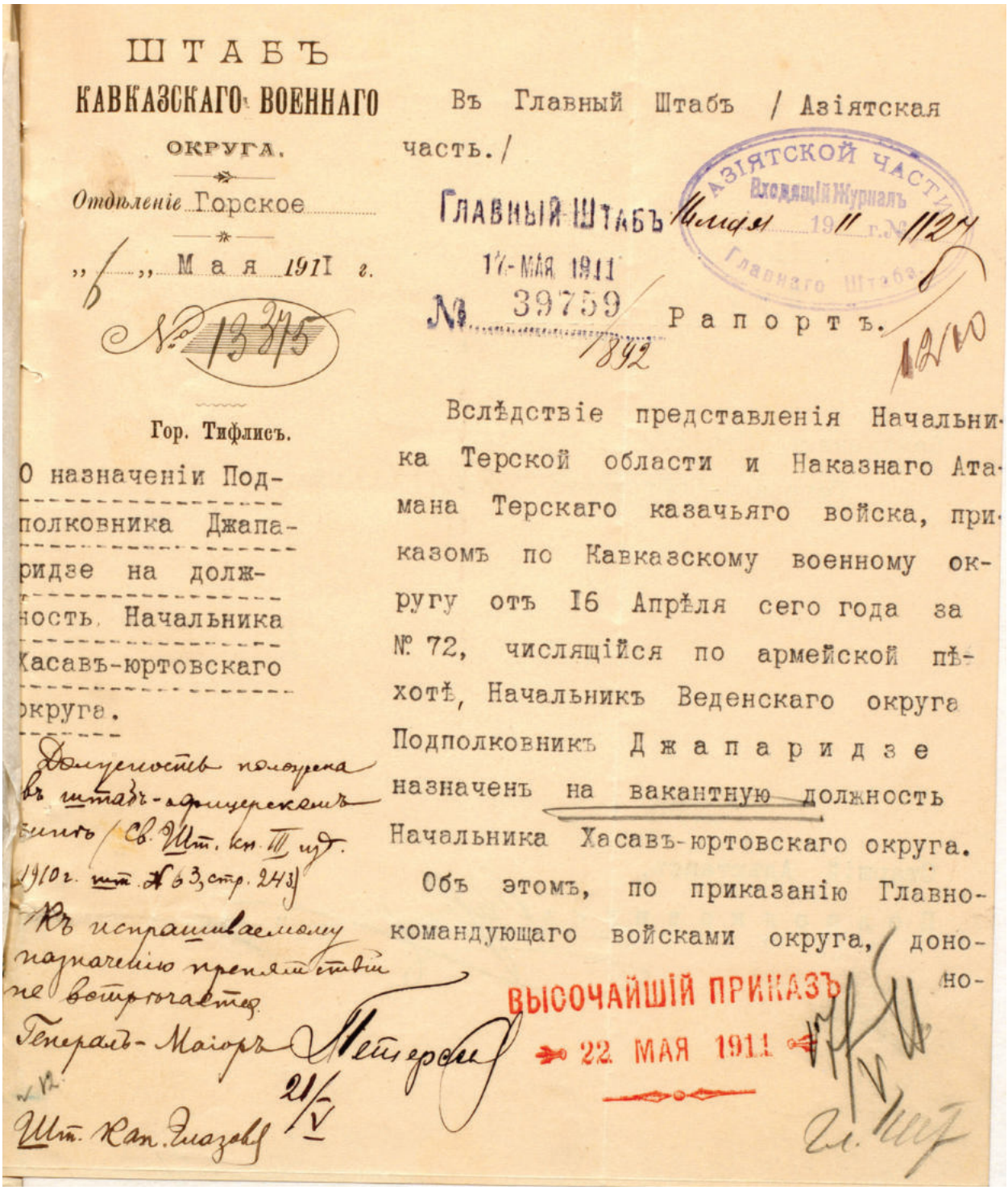

ШТАБЪ
КАВКАЗСКАГО ВОЕННАГО
ОКРУГА.

Отдѣленіе Горское

„6„ Мая 1911 г.

№ 13375

Гор. Тифлисъ.

О назначеніи Подполковника Джапаридзе на должность Начальника Хасавъ-юртовскаго округа.

Должность положена в штабъ-офицерскомъ чинѣ / Св. Шт. кн. III изд. 1910 г. стр. 63 стр. 243 /

Къ испрашиваемому назначенію препятствій не встрѣчается.

Генералъ-Маіоръ Шт. Кап. Глазовъ 21/V

Въ Главный Штабъ / Азіятская часть./

АЗІЯТСКОЙ ЧАСТИ
Входящій Журналъ
Главнаго Штаба

ГЛАВНЫЙ ШТАБЪ
17-МАЯ 1911
№ 39759
892

Рапортъ.

Вслѣдствіе представленія Начальника Терской области и Наказнаго Атамана Терскаго казачьяго войска, приказомъ по Кавказскому военному округу отъ 16 Апрѣля сего года за № 72, числящійся по армейской пѣхотѣ, Начальникъ Веденскаго округа Подполковникъ Джапаридзе назначенъ на вакантную должность Начальника Хасавъ-юртовскаго округа.

Объ этомъ, по приказанію Главнокомандующаго войсками округа, доно-

ВЫСОЧАЙШІЙ ПРИКАЗЪ
22 МАЯ 1911

шу для объявленія въ ВЫСОЧАЙШЕМЪ приказѣ.

Законъ: ст. 460 кн. VII Св. Воен. Пост. 1869 г., изд. 2-е и ст. 214 Учр. Упр. Кавк. края, т. II Св. Зак., по продолж. 1906 года.

Приложеніе: краткая записка о службѣ названнаго штабъ-офицера.-

Начальникъ Штаба,
Генералъ-Лейтенантъ

Старшій Адъютантъ,
Подполковникъ

КРАТКАЯ ЗАПИСКА.

О службѣ Начальника Веденскаго округа, подполковника Джапаридзе, представляемаго къ назначенію на должность начальника Хасавъ-Юртовскаго округа.

Составлена "28" Марта 1911 г:

Родился 1-го января 1867 года.

Вѣроисповѣданія православнаго.

Изъ потомственныхъ дворянъ Кутаисской губерніи.

Во 2-мъ военномъ Константиновскомъ училищѣ по 1-му разряду.

Женатъ первымъ бракомъ на дочери полковника дѣвицѣ Нинѣ Викторовнѣ Кутателадзе. Имѣетъ дочь Тинатину, родившуюся 24 февраля 1905 года, и сына Петра, родившагося 29 іюня 1906 года.

Получаетъ содержанія: жалованія 1000 руб., столовыхъ 1000 руб. и разъѣздныхъ 500 руб., а всего 2500 руб. въ годъ.

Въ службу вступилъ изъ 3-го межевого класса при Владикавказской военной прогимназіи во 2-е военное Константиновское училище

юнкеромъ	1885г. сент. 1.
Унтеръ-офицеромъ	886г. -- 11.
Подпоручикомъ	887г. авг. 7.
Вр.и.д.адъютанта 1-го баталіона	съ889г. іюня 18
	по889г.нояб. 19
Вр.командовалъ 6-ю ротою	съ889г. дек. 21
	по890г.февр. 24.
Адъютантомъ	съ890г.окт. 3.
Поручикомъ	съ892г. іюля 7
Вр.командующимъ 1-й ротой	съ892г.янв. 17
	по - - 31.
Полковымъ адъютантомъ	1893г. іюня 20.
Мировымъ посредникомъ 3 отдѣла Кутаисскаго уѣзда.	1899г. окт. 22.
Членомъ Кутаисскаго уѣзднаго по воинской повинности присутствія	1900 г.апр. 11.
Штабъ-капитаномъ	1901 г.янв. 1
Капитаномъ	- дек. 6.
Озургетскимъ уѣзднымъ начальникомъ	1903г. мая 13.
Назначенъ состоять при войскахъ Кавказскаго военнаго округа	1905 г.іюля 14.
Вр.и.д.Начальника Окружнаго архива	съ 1908 г.февр.6.
	по -- марта 29
Зачисленъ въ запасъ	1910 г.февр.15

Исправляющимъ должность начальника Веденскаго округа 1910 г.іюня 17.

Начальникомъ названнаго округа . . . . . 1911 г.февр.26.

Подполковникомъ. . . . . -- -- --.

Въ походахъ и дѣлахъ противъ непріятеля не находился.

Вр.и.об.Младшаго помощника начальника
Терской области и Наказнаго Атамана,
Совѣтникъ

Секретарь

ФОРМУЛЯРНЫЙ СПИСОКЪ

о

СЛУЖБѢ и ДОСТОИНСТВѢ

Лейб Гвардіи Преображенскаго полка

Поручика Барона Розена, который, Высочайшимъ приказомъ 15 Августа 1838 года, произведенъ, за отличіе въ дѣлахъ противу горцевъ, въ Штабсъ-Капитаны, съ оставленіемъ въ прежнемъ званіи.

за 1836 годъ.

409
П
39012

Чинъ, имя, отечество, прозваніе и какого вѣроисповѣданія; также какіе имѣетъ ордена и прочіе знаки отличія.	Сколько отъ роду лѣтъ.	Изъ какого званія.	Есть ли за нимъ, за родителями его, или когда женатъ, за женою, недвижимое имѣніе:				Когда въ службу вступилъ, и въ оной какими чинами происходилъ и когда, съ показаніемъ прописью времени производства въ первый Офицерскій чинъ, и сколько тогда имѣлъ отъ роду лѣтъ.			
			У родителей и у самого у него:		У жены, буде женатъ:		Чины.	Годы.	Мѣсяцы.	Числа.
			Родовое.	Благопріобрѣтенное.	Родовое.	Благопріобрѣтенное.				
Баринъ Александръ Григорьевъ сынъ Роченъ.	25.	Изъ дворянъ. Лифляндскія.	Имѣетъ.				Унтеръ-Офицеромъ	827	Ноября	13.
							Прапорщикомъ			
							тысяча восемьсотъ тридцатаго года Ноября двадцатаго дня, въ которое время отроду ему было восемнадцать лѣтъ.			
Орденa Св. Великомученика побѣдоносца Георгія 4го класса кавалеръ; имѣетъ серебряную медаль за взятіе Варшавы и Польскій знакъ отличія за военныя достоинства 4ю степени.								830	Ноября	21.
							Подпоручикомъ	833	Апрѣля	2.
							Поручикомъ	835.	Декабря	6.

Въ теченіе службы своей, въ которыхъ именно полкахъ и баталіонахъ, и съ какого по какое время по переводамъ находился, по какому случаю переводимъ въ оные былъ: по волѣ Начальства, или по собственному желанію, и когда прибылъ къ каждой новой командѣ, или другому мѣсту; также не служилъ ли по выборамъ Дворянства, когда и къ какимъ должностямъ былъ выбранъ, и когда отъ оныхъ уволенъ.				Во время службы своей, въ походахъ и въ дѣлахъ противъ непріятеля гдѣ и когда находился; не былъ ли раненъ, гдѣ и какъ, какое время и гдѣ находился для пользованія ранъ; не былъ ли взятъ въ плѣнъ, въ какомъ дѣлѣ и когда изъ онаго возвратился на службу; не имѣлъ ли, сверхъ настоящей обязанности, особыхъ порученій по Высочайшимъ повелѣніямъ, или отъ своего Начальства, какія именно, когда, какъ оныя исполнилъ и въ какое время; также, когда какія награды получалъ, за отличіе въ сраженіяхъ и по другимъ дѣйствіямъ: чинами, орденами и знаками отличія, Высочайшія благоволенія, Всемилостивѣйшіе рескрипты и похвальные листы отъ своего Начальства, за какія дѣла и по какому мѣсту служенія.
Полки и баталіоны.	Годы.	Мѣсяцы.	Числа.	
Въ Гвардейскомъ корпусѣ.				831 года Января 8 дня выступилъ изъ С. Петербурга въ походъ, слѣдовалъ чрезъ города: Ригу, Вильно и Гродно до границъ Царства Польскаго и 18 Марта тогожъ года переправился р. Наревъ въ м. Тыкочинѣ, вступилъ въ предѣлы сего Царства гдѣ находился: съ 14 апрѣля по 7 Маія при движеніи Гвардейскаго Корпуса отъ г. Ломжы къ г. Нуру; 7 Маія — при усиленной рекогносцировкѣ отъ Ломжы къ мѣстечку; въ 9 числѣ — при наступленіи Гвардейскаго Корпуса отъ Сядова къ Рудникамъ и далѣе на Тыкочинъ въ видѣ противо-поставленной Непріятельской арміи сильно на него наступавшей. Во время сего отступленія, 9 Маія въ сраженіи при удержаніи Непріятеля на переправѣ чрезъ р. Наревъ у д. Жалтки Бѣлостокской области; 10 числа при прикрытіи г. Бѣлостока отъ
Въ опредѣленіемъ во 2-й Егерскій полкъ. —				
Прикомандированъ л. гв. къ Преображенскому полку. —	830	Декабря	3.	
Переведенъ въ сей полкъ. —	831	Февраля	27.	

Въ теченіе службы своей, въ которыхъ именно полкахъ и баталіонахъ, и съ какого по какое время по переводамъ находился, по какому случаю переводимъ въ оные былъ: по волѣ Начальства, или по собственному желанію, и когда прибылъ къ каждой новой командѣ, или другому мѣсту; также не служилъ ли по выборамъ Дворянства, когда и къ какимъ должностямъ былъ выбранъ, и когда отъ оныхъ уволенъ.				Во время службы своей, въ походахъ и въ дѣлахъ противъ непріятеля гдѣ и когда находился; не былъ ли раненъ, гдѣ и какъ, какое время и гдѣ находился для пользованія ранъ; не былъ ли взятъ въ плѣнъ, въ какомъ дѣлѣ и когда изъ онаго возвратился на службу; не имѣлъ ли, сверхъ настоящей обязанности, особыхъ порученій по Высочайшимъ повелѣніямъ, или отъ своего Начальства, какія именно, когда, какъ оныя исполнилъ и въ какое время; также, когда какія награды получалъ, за отличіе въ сраженіяхъ и по другимъ дѣйствіямъ: чинами, орденами и знаками отличія, Высочайшія благоволенія, Всемилостивѣйшіе рескрипты и похвальные листы отъ своего Начальства, за какія дѣла и по какому мѣсту служенія.
Полки и баталіоны.	Годы.	Мѣсяцы.	Числа.	

появившихся близъ онаго мятежниковъ, съ 11 по 14 придвиженіи усиленными маршами отъ г. Бѣлостока въ передъ къ Остроленкѣ, съ 27 Іюня по 5 Іюля придвиженіе главной Арміи отъ Пултуска чрезъ плоскія наличныя Вислу и Осену, 7 Іюля чрезъ переправу Гвардейскаго корпуса при м. Осенѣ наливовой берегъ Вислы, съ 15 по 22 тогожъ мѣсяца при движеніи главной Арміи отъ переправы къ г. Ловичу, Августа со 3 по 7 такожде придвиженіи Главной Арміи отъ г. Ловича въ окрестности Варшавы. 25 и 26 числъ находился въ генеральномъ сраженіи при взятіи приступомъ передовыхъ Варшавскихъ укрѣпленій и городоваго Вала. Въ семъ сраженіи былъ въ охотникахъ, на штурмѣ, былъ ранненъ при чемъ контужень

Въ теченіе службы своей, въ которыхъ именно полкахъ и баталіонахъ, и съ какого по какое время по переводамъ находился, по какому случаю переводимъ въ оные былъ: по волѣ Начальства, или по собственному желанію, и когда прибылъ къ каждой новой командѣ, или другому мѣсту; также не служилъ ли по выборамъ Дворянства, когда и къ какимъ должностямъ былъ выбранъ, и когда отъ оныхъ уволенъ.				Во время службы своей, въ походахъ и въ дѣлахъ противъ непріятеля гдѣ и когда находился; не былъ ли раненъ, гдѣ и какъ, какое время и гдѣ находился для пользованія ранъ; не былъ ли взятъ въ плѣнъ, въ какомъ дѣлѣ и когда изъ онаго возвратился на службу; не имѣлъ ли, сверхъ настоящей обязанности, особыхъ порученій по Высочайшимъ повелѣніямъ, или отъ своего Начальства, какія именно, когда, какъ оныя исполнилъ и въ какое время; также, когда какія награды получалъ, за отличіе въ сраженіяхъ и по другимъ дѣйствіямъ: чинами, орденами и знаками отличія, Высочайшія благоволенія, Всемилостивѣйшіе рескрипты и похвальные листы отъ своего Начальства, за какія дѣла и по какому мѣсту служенія.
Полки и баталіоны.	Годы.	Мѣсяцы.	Числа.	

въ группу гирею и прикладомъ ружья.
За блистательную Храбрость и
мужество награжденъ Орденомъ
Св. Великомученика и Побѣдоносца
Георгія 4 степени, о чемъ объявлено въ при
казѣ по дѣйствующей Арміи —
отъ 16 Октября 831 года за № 523.
Сентября съ 15 по 24 при движеніи
Главной Арміи отъ Варшавы
чрезъ Гуру, Рацюнжъ и Бѣлую, для пре
слѣдованія остатковъ Польской —
Арміи до Прусской границы и воспо
слѣдованіи оной 25 Сентября въ Прусскія —
владѣнія послѣдовалъ на походѣ къ —
Варшавѣ, въ которую вступилъ
30 Сентября, а 11 Октября выступилъ оттуда слѣдовалъ, въ Г. —
Рыну перейдя границу чрезъ ре
ки Варту и Одеру, 8 Ноября въ
С. Петербургъ возвратился 25го
Февраля 1832 года.
За смотры маневры ученья и
церковныя парады удостоился

Въ теченіе службы своей, въ которыхъ именно полкахъ и баталіонахъ, и съ какого по какое время по переводамъ находился, по какому случаю переводимъ въ оные былъ: по волѣ Начальства, или по собственному желанію, и когда прибылъ къ каждой новой командѣ, или другому мѣсту; также не служилъ ли по выборамъ Дворянства, когда и къ какимъ должностямъ былъ выбранъ, и когда отъ оныхъ уволенъ.				Во время службы своей, въ походахъ и въ дѣлахъ противъ непріятеля гдѣ и когда находился; не былъ ли раненъ, гдѣ и какъ, какое время и гдѣ находился для пользованія ранъ; не былъ ли взятъ въ плѣнъ, въ какомъ дѣлѣ и когда изъ онаго возвратился на службу; не имѣлъ ли, сверхъ настоящей обязанности, особыхъ порученій по Высочайшимъ повелѣніямъ, или отъ своего Начальства, какія именно, когда, какъ оныя исполнилъ и въ какое время; также, когда какія награды получалъ, за отличіе въ сраженіяхъ и по другимъ дѣйствіямъ: чинами, орденами и знаками отличія, Высочайшія благоволенія, Всемилостивѣйшіе рескрипты и похвальные листы отъ своего Начальства, за какія дѣла и по какому мѣсту служенія.
Полки и баталіоны.	Годы.	Мѣсяцы.	Числа.	

получилъ Высочайшія благоволенія, объявленныя въ нижепрочихъ Высочайшихъ приказахъ отданныхъ: 831 года Генваря въ 12 день; 832 Февраля въ 25, Маія въ 8, Іюня въ 13, 25, 30, Августа въ 6, 833, Маія въ 10, Іюля въ 11, 13, и 14.

Россійской грамотѣ читать и писать, и другія какія науки знаетъ ли.	Въ домовыхъ отпускахъ былъ ли, когда именно, по какимъ причинамъ или случаямъ; являлся ли на срокъ, а если просрочилъ, то когда именно явился, и было ль о причинѣ просрочки представлено доказательство, какое, когда и кому именно; если же увольняемъ былъ безсрочно, то когда возвращался на службу.	Въ штрафахъ, по суду или безъ суда, былъ ли, когда, за что именно и чѣмъ дѣло кончено; также, не подвергался ли Высочайшимъ замѣчаніямъ и выговорамъ, кои объявляемы были въ Высочайшихъ Приказахъ.
Законоученіе и Священная Исторія, грамматика, географія, Арифметика, Геометрія, Практическая, Статистика, Логика, Физика, Архитектура, Механика и Языка 2ie, греческій, латинскій, Англійскій: Россійскому Словесности и Французскому, Исторіи Всеобщей и Россійской и Географіи знаетъ. —	832 с Января по 11 Іюня 834 с Іюня по 26 по 1 Сентября 835 г. и 835 Декабря с 10 по 1 Іюня 836 года для излеченія болѣзни. Изъ болѣе 2х мѣсяц 20 Іюня — Вторичнаго просрочки доставленіе заключе ніе что просрочки представленіе въ свое время нѣтъ	

ли, но; нѣ- въ	Холостъ или женатъ, имѣетъ ли дѣтей и какого вѣроисповѣдания.	Въ комплектѣ или сверхъ комплекта, при полку или въ отлучкѣ, гдѣ именно, по чьему повелѣнію и съ котораго времени находится.	Къ повышенію чиномъ и къ награжденію Знакомъ Отличія Безпорочной Службы достоинъ, или нѣтъ, и за чѣмъ именно не аттестуется.	Если по выборамъ Дворянства служилъ, то съ какимъ успѣхомъ отправлялъ сію службу; не поступали ли въ неправильномъ выполненіи таковой должности какія-либо жалобы, и какое получили онѣ окончаніе.

Отчеты по должности, какіе имѣлъ въ теченіе службы, представлялъ ли въ срокъ, и если таковыхъ когда-либо не доставилъ, то по какимъ причинамъ и уважены ли оныя Начальствомъ.	Не подвергался ли жалобамъ, которыя Начальствомъ найдены основательными, хотя по существу оныхъ виновный суду не подлежалъ, и если въ виду Начальства таковыя жалобы были, то отъ кого, когда именно, въ чемъ оныя состояли и какое получили окончаніе.
Отчетовъ по должности не имѣлъ.	Жалобамъ не подвергался.
Подлинный Подписалъ: Полковой Командиръ Вѣрно: Начальникъ Архива Бумажкевичъ Секретарь: Губерній Секретарь Левицкій	

Не былъ ли замѣченъ слабымъ въ отправленіи обязанностей службы и по званію Начальника, или вопреки должной взыскательности по службѣ, не допустилъ ли между подчиненными какихъ-либо безпорядковъ или неисправностей; и если въ какомъ-либо изъ тѣхъ случаевъ находился, то въ чемъ именно оный состоялъ, какія произошли отъ того послѣдствія, не были ли они причиною какого-либо ущерба для интереса казеннаго, общественнаго или частнаго, вознагражденъ ли оный, кѣмъ и какимъ образомъ, или нѣтъ и почему.	Не былъ ли оглашаемъ или изобличаемъ въ неприличномъ поведеніи, руководствуясь въ отмѣткѣ противъ сего пункта 21-ю статьею Статута о Знакѣ Отличія Безпорочной Службы.
Во службѣ въ отправленіи обязанностей службы не замѣчень, и неисправностей между подчиненными недопустилъ.	Не было.
Генералъ Маіоръ Микулинъ.	

ГОРОД ГРОЗНЫЙ

1870–1917

Указъ Правительствующему Сенату.

Признавъ за благо преобразовать управленіе подвѣдомственныхъ Намѣстнику Кавказскому областей, Кубанской и Терской, соотвѣтственно современному ихъ положенію и тѣмъ измѣненіямъ, которыя послѣдовали въ устройствѣ административныхъ учрежденій прочихъ частей Имперіи НАШЕЙ, и, вслѣдствіе того, утвердивъ представленныя Его Императорскимъ Высочествомъ Намѣстникомъ и разсмотрѣнныя въ Государственномъ Совѣтѣ предположенія по сему предмету, повелѣваемъ:

I. Кубанскую и Терскую области, въ новомъ ихъ составѣ, образовать:

1) Кубанскую область: а) изъ земель Кубанскаго казачьяго войска, за исключеніемъ отходящаго къ Черноморскому округу Шапсугскаго береговаго баталіона, а также поименованныхъ, въ утвержденныхъ НАМИ вмѣстѣ съ симъ правилахъ, двѣнадцати станицъ, отходящихъ къ Ставропольской губерніи, и б) изъ городовъ, селеній государственныхъ крестьянъ, солдатскихъ слободокъ; колоній и горскихъ округовъ нынѣшней Кубанской области. Областнымъ городомъ назначить городъ Екатеринодаръ. Область раздѣлить на пять уѣздовъ: Ейскій, Темрюкскій, Екатеринодарской, Майкопскій и Баталпашинскій, назначивъ средоточія уѣздныхъ управленій въ городахъ: Ейскѣ, Темрюкѣ, Екатеринодарѣ, укрѣпленіи Майкопѣ и станицѣ Баталпашинской, съ переименованіемъ двухъ послѣднихъ въ города.

2) Терскую область: а) изъ земель Терскаго казачьяго войска (за исключеніемъ станицы Желѣзноводской, отходящей въ составъ Ставропольской губерніи), городовъ, селеній государственныхъ и временно-обязанныхъ крестьянъ, солдатскихъ слободокъ, колоній и горскихъ округовъ нынѣшней Терской области, и б) изъ города Георгіевска. Областнымъ городомъ назначить городъ Владикавказъ. Область раздѣлить на семь округовъ: Георгіевскій, Владикавказскій, Грозненскій, Аргунскій, Веденскій, Кизлярскій и Хасавъ-Юртовскій, назначивъ средоточія окружныхъ управленій въ городахъ: Георгіевскѣ, Владикавказѣ, крѣпости Грозной, укрѣпленіяхъ Ведени, Шатой, городѣ Кизлярѣ и укрѣпленіи Хасавъ-Юртъ, причемъ крѣпость Грозную переименовать въ городъ.

3) Опредѣленіе и измѣненіе границъ уѣздовъ и округовъ, по мѣрѣ оказывающейся надобности, предоставить ближайшему усмотрѣнію Намѣстника Кавказскаго, который о такихъ распоряженіяхъ своихъ имѣетъ доводить, чрезъ Кавказскій Комитетъ, до НАШЕГО свѣдѣнія.

4) Вновь учреждаемымъ въ Кубанской и Терской областяхъ городамъ Майкопу, Баталпашинску и Грозному предоставить, на пятнадцать лѣтъ, права и льготы, коими пользуются города Новороссійскъ и Анапа.

II. Управленіе Кубанскою и Терскою областями образовать на основаніи общаго губернскаго учрежденія и изданныхъ въ дополненіе и измѣненіе онаго законоположеній, съ слѣдующими изъятіями:

1) Въ каждой области, должности начальника оной и наказнаго атамана казачьяго войска соединить въ одномъ лицѣ, которое подчинить Главному начальнику Кавказскаго края: въ гражданскомъ отношеніи—какъ Намѣстнику, а въ военномъ—какъ Главнокомандующему.

2) За начальникомъ Терской области оставить, на существующемъ основаніи, и званіе командующаго войсками области. На существующемъ же основаніи, начальнику области Кубанской подчинить мѣстныя войска, въ предѣлахъ этой области и въ Черноморскомъ округѣ расположенныя.

3) Для облегченія начальника Терской области въ исполненіи его обязанностей какъ по гражданской, такъ и по военной части, учредить при немъ должность помощника, возложивъ на сего послѣдняго непосредственное завѣдываніе мѣстными войсками въ области на правахъ начальника мѣстныхъ войскъ въ военномъ округѣ. Въ случаѣ отсутствія или болѣзни начальника области, предоставить помощнику исправлять его должность.

4) Въ областныхъ правленіяхъ, сверхъ общихъ по губернскому учрежденію обязанностей, сосредоточить, впредь до введенія въ областяхъ земскихъ учрежденій, все дѣлопроизводство и счетоводство какъ по народному продовольствію и земскимъ повинностямъ, такъ и по дорожной части.

5) На областныя же правленія возложить и завѣдываніе государственными имуществами въ порядкѣ, опредѣляемомъ Намѣстникомъ Кавказскимъ.

6) Существующій нынѣ въ областяхъ порядокъ отбыванія денежныхъ земскихъ повинностей оставить лишь до истеченія настоящаго трехлѣтія, предоставивъ Намѣстнику Кавказскому предъ окончаніемъ сего срока войти заблаговременно съ представленіемъ объ устройствѣ сей части на новыхъ основаніяхъ.

7) По строительнымъ и дорожнымъ дѣламъ начальникамъ областей предоставить утвержденіе проектовъ смѣтъ и торговъ на работы, стоимость коихъ не будетъ превышать десяти тысячъ рублей, если сумма на постройку или ремонтъ разрѣшена къ ассигнованію по государственной росписи или войсковой смѣтѣ.

8) Для населенія, обязаннаго рекрутскою повинностью, учреждать, во время наборовъ, по распоряженію Намѣстника Кавказскаго, рекрутскія присутствія по примѣненію къ общимъ узаконеніямъ.

9) На состоящія при областныхъ правленіяхъ Кубанской и Терской областей межевыя учрежденія возложить размежеваніе казачьихъ и горскихъ земель, согласно изданнымъ по сему предмету положеніямъ и правиламъ, причемъ всѣ возникающіе при исполненіи таковыхъ положеній въ натурѣ споры, не подлежащіе разбирательству судебныхъ мѣстъ, разрѣшать въ общемъ присутствіи областнаго правленія. Начальникамъ же областей предоставить право, въ случаѣ несогласія ихъ съ постановленіями общаго присутствія, представлять таковыя съ своимъ мнѣніемъ на усмотрѣніе Намѣстника. Въ техническомъ отношеніи, межевыя учрежденія Кубанской и Терской областей подчинить

межевому присутствію Тифлисской судебной палаты, по представленіямъ котораго должно производиться какъ назначеніе, такъ и распредѣленіе межевыхъ чиновъ въ областяхъ.

10) Личный составъ, оклады содержанія, классы и разряды должностей въ областяхъ опредѣлить по утвержденнымъ НАМИ вмѣстѣ съ симъ росписаніямъ.

III. Уѣздныя (окружныя) и городскія полиціи въ Кубанской и Терской областяхъ устроить на основаніи нижеслѣдующихъ правилъ:

1) Завѣдываніе уѣздами (округами) въ полицейскомъ отношеніи, а равно тѣми городами, въ которыхъ не будетъ учреждено отдѣльной неподчиненной уѣздному начальству, городской полиціи, ввѣрить уѣзднымъ (окружнымъ) начальникамъ.

2) Уѣзднымъ (окружнымъ) начальникамъ присвоить всѣ права и обязанности, принадлежащія, по общимъ узаконеніямъ, уѣзднымъ исправникамъ и уѣзднымъ полицейскимъ управленіямъ. Сверхъ того возложить на нихъ же дѣлопроизводство и счетоводство по земскимъ повинностямъ и наблюденіе за общественнымъ управленіемъ въ казачьихъ станицахъ, селеніяхъ государственныхъ и временно-обязанныхъ крестьянъ, горскихъ аулахъ и колоніяхъ.

3) Городскія полиціи образовать на основаніи общедѣйствующихъ въ Имперіи узаконеній, при чемъ какъ полиціймейстерамъ, такъ и уѣзднымъ (окружнымъ) начальникамъ, руководствоваться утвержденными НАМИ, 25-го Декабря 1862 года, временными объ устройствѣ полиціи правилами.

IV. Впредь до устройства городскаго общественнаго управленія на новыхъ началахъ, городскія хозяйственныя учрежденія въ городахъ нынѣ существующихъ оставить на прежнемъ основаніи, а во вновь учреждаемыхъ ввести, по распоряженію Намѣстника Кавказскаго, упрощенныя общественныя управленія (Т. II, ч. 1, общ. губ. учр. ст. 4,525, прилож., п. 1 по продолж. 1868 г.; Т. II ч. 2, учр. Спб., ст. 133 и прим., по прод. 1863 г.).

V. Медицинскую часть въ Кубанской и Терской областяхъ устроить слѣдующимъ образомъ:

1) Завѣдываніе гражданскою медицинскою частью сосредоточить въ областномъ правленіи по врачебному отдѣленію, которое подчинить непосредственному вѣдѣнію областнаго врача. На тогоже областнаго врача возложить обязанности и власть войсковаго доктора въ каждомъ изъ казачьихъ войскъ.

2) Городскія больницы въ городахъ Кубанской и Терской областей содержать на основаніи общихъ правилъ.

3) Окружныхъ медиковъ и фельдшеровъ, состоящихъ въ Кубанской и Терской областяхъ по штатамъ подлежащихъ нынѣ упраздненію военно-народныхъ управленій, распредѣлить по уѣздамъ (округамъ) вновь образуемыхъ областей, съ переименованіемъ первыхъ въ уѣздныхъ (окружныхъ) врачей, а вторыхъ въ уѣздныхъ (окружныхъ) фельдшеровъ, причемъ Намѣстнику Кавказскому предоставить изданіе подробныхъ правилъ, опредѣляющихъ обязанности всѣхъ вообще медицинскихъ чиновъ и служебныя отношенія ихъ къ подлежащимъ учрежденіямъ.

VI. Впредь до устройства въ Кубанской и Терской областяхъ тюремной части на общихъ основаніяхъ, существующія въ нихъ мѣста заключенія, какъ городскія, такъ и войсковыя, содержать изъ тѣхъ же источниковъ, изъ которыхъ производятся на нихъ отпуски въ настоящее время. Общій надзоръ по тюремной полиціи поручить мѣстнымъ областнымъ правленіямъ.

VII. Общественное призрѣніе въ областяхъ, также впредь до устройства этой части на общихъ основаніяхъ, распредѣлить слѣдующимъ образомъ: а) гражданское населеніе, поступающее въ составъ Терской области изъ Ставропольской губерніи, оставить на попеченіи Ставропольскаго приказа общественнаго призрѣнія; б) горскому населенію, имѣющему свои общественныя суммы, предназначенныя между прочимъ и на общественное призрѣніе, пользоваться сими суммами въ установленномъ для сельскихъ обществъ порядкѣ, и в) капиталы и средства по предметамъ общественнаго призрѣнія Кубанскаго казачьяго войска, а также суммы, опредѣляемыя ежегодно по войсковымъ смѣтамъ въ Кубанскомъ и Терскомъ казачьихъ войскахъ на предметы благотворительности, оставить въ вѣдѣніи подлежащихъ войсковыхъ хозяйственныхъ правленій, съ предоставленіемъ имъ распоряжаться оными по правиламъ, установленнымъ для войсковаго хозяйства. Общее завѣдываніе дѣлами общественнаго призрѣнія сосредоточить въ областныхъ правленіяхъ.

VIII. Учебныя заведенія, находящіяся въ распоряженіи Кавказскаго горскаго управленія, присоединить къ Кавказскому учебному округу. Затѣмъ распредѣленіе ихъ между Кубанскою и Ставропольскою дирекціями и Владикавказскою инспекціею, предоставить попечителю сего округа, съ утвержденія Намѣстника.

IX. Уѣздныя казначейства и расходныя кассы въ Кубанской и Терской областяхъ оставить въ существующемъ теперь числѣ, сохранивъ и нынѣшніе отношенія ихъ къ Ставропольской казенной палатѣ. Завѣдываніе сборомъ пошлинъ за право торговли и промысловъ въ сихъ областяхъ возложить на обязанность Ставропольской казенной палаты, на основаніи утвержденнаго НАМИ, 9-го Февраля 1865 года, положенія.

X. Контрольную часть устроить слѣдующимъ образомъ:

1) Ревизію отчетности по капиталамъ, какъ казеннымъ, такъ войсковымъ и земскимъ, а равно и городскимъ тѣхъ городовъ, въ которыхъ до времени не будетъ общественныхъ городскихъ учрежденій, поручить контрольнымъ палатамъ Кавказскаго края.

2) Форму и срокъ представленія такой отчетности установить по соглашенію Намѣстника Кавказскаго съ Государственнымъ Контролеромъ.

XI. За неимѣніемъ въ Кубанской и Терской областяхъ дворянскихъ депутатскихъ собраній, веденіе родословныхъ книгъ, выдачу грамотъ и всѣ прочія распоряженія, относящіяся до сословныхъ правъ дворянства, оставить на обязанности Ставропольскаго дворянскаго депутатскаго собранія, съ тѣмъ, чтобы записанные въ его родословныя книги дворяне Кубанской и Терской областей имѣли право принимать участіе въ дворянскихъ выборахъ. Существующую въ Терской области коммисію для разбора личныхъ и поземельныхъ правъ туземнаго населенія Терской области,

На подлинномъ Собственною ЕГО ИМПЕРАТОРСКАГО ВЕЛИЧЕСТВА рукою написано:
«Быть по сему».

Въ С.-Петербургѣ
30-го Декабря 1869 года.

Подписалъ: Военный Министръ, Генералъ-Адъютантъ *Милютинъ*.

РОСПИСАНІЕ ДОЛЖНОСТЕЙ

ОБЛАСТНЫХЪ, УѢЗДНЫХЪ (ОКРУЖНЫХЪ), ГОРОДСКИХЪ ПОЛИЦЕЙСКИХЪ И МѢЖЕВЫХЪ УЧРЕЖДЕНІЙ ВЪ КУБАНСКОЙ И ТЕРСКОЙ ОБЛАСТЯХЪ.

I. Областныя Управленія.

	Число чиновъ въ областяхъ.		Классы и разряды.			Содержаніе въ годъ одному.				Всего въ областяхъ.	
	Кубанской.	Терской.	По должности.	По мундиру.	По пенсіи.	Жалованья.	Столовыхъ.	Квартирныхъ.	Итого.	Кубанской.	Терской.
						Рубли.				Рубли.	
Начальникъ области	1	1	Изъ военныхъ Генераловъ.			Получаетъ по особымъ положеніямъ.					
Помощникъ его	—	1				1,665	2,000	857	4,522	—	4,522
КАНЦЕЛЯРІЯ НАЧАЛЬНИКА ОБЛАСТИ:											
Правитель канцеляріи	—	—	VII	VII	IV	1,000	200	300	1,500	—	—
Помощники его старшій	—	—	VIII	VIII	V	500	200	150	850	—	—
Помощники его младшій	—	—	X	X	VII	500	—	150	650	—	—
Переводчикъ	—	—	X	X	VII	400	—	120	520	—	—
Чиновники особыхъ порученій. старшій	—	—	VIII	VIII	V	800	—	240	1,040	—	—
Чиновники особыхъ порученій. младшій	—	—	IX	IX	VI	650	—	195	845	—	—
Областное Правленіе:											
Вице-Губернаторъ	1	1	V	V	III	2,000	900	600	3,500	3,500	3,500
Совѣтниковъ	2	2	VI	VI	III 1 ст.	1,200	360	360	1,920	3,840	3,840
Дѣлопроизводители старшій	—	—	IX	IX	VI 2 ст.	500	200	150	850	—	—
Дѣлопроизводители младшій	—	—	X	X	VII	400	130	120	650	—	—
Строительное Отдѣленіе:											
Областной Инженеръ	1	1	VI	VI	III	1,200	360	360	1,920	1,920	1,920
Помощникъ его, областной архитекторъ	—	—	VII	VII	IV 2 ст.	750	200	225	1,175	—	—
Производитель работъ	—	—	VII	VII	IV	750	—	225	—	—	—
Ему на разъѣзды 280 руб.	—	—	—	—	—	—	—	—	1,255 —	—	—
Дѣлопроизводитель	—	—	X	X	VII	400	130	120	650	—	—
Врачебное Отдѣленіе:											
Областной врачъ	1	1	VI	VI	—	1,200	360	360	1,920	1,920	1,920
Помощникъ его изъ медиковъ	—	—	VII	VII	—	800	360	240	1,400	—	—
Областной ветеринаръ	—	—	VIII	VIII	—	600	200	180	980	—	—
Дѣлопроизводитель	—	—	X	X	VII	400	130	120	650	—	—
Вообще при Областномъ Правленіи:											
Секретарь	—	—	VIII	VIII	VII	700	200	150	1,050	—	—
Бухгалтеръ	—	—	IX	IX	VI	500	200	150	850	—	—
Экзекуторъ, онъ же приходо-расходчикъ	—	—	X	X	VII	400	130	120	650	—	—
Регистраторъ	—	—	X	X	VII	400	130	120	650	—	—
Архиваріусъ	—	—	IX	IX	VI	400	130	120	650	—	—
Переводчикъ	—	—	X	X	VIII	400	—	120	520	—	—
На собраніе статистическихъ свѣдѣній, на наемъ писцовъ, на канцелярскіе припасы, типографію, на наемъ помѣщеній, отопленіе, а равно на выдачу прогоновъ и суточныхъ командируемымъ чиновникамъ.	—	—	—	—	—	—	—	—	—	13,300	13,300
Итого	—	—	—	—	—	—	—	—	—	52,815	57,857

Примѣчанія:

1-е. Начальники областей получаютъ содержаніе: Кубанской—по положенію 16-го Января 1869 г. и Терской—по штату мѣстнаго военнаго управленія въ отдѣлахъ Кавказскаго края, Высочайше утвержденному 6-го Августа 1865 г., и по штату Терскаго казачьяго войска 9-го Марта 1862 года.

2-е. При каждомъ начальникѣ области могутъ состоять два чиновника особыхъ порученій безъ жалованья.

3-е. Полагаемыя въ строительномъ отдѣленіи техническія должности могутъ быть замѣщаемы и лицами военнаго званія; въ такомъ случаѣ лица эти, зачисляясь по роду оружія, сохраняютъ всѣ права и преимущества, присвоенныя военнымъ чинамъ.

4-е. Въ общемъ присутствіи областнаго правленія по всѣмъ подлежащимъ его разсмотрѣнію дѣламъ, касающимся войсковаго хозяйства, присутствуетъ съ правомъ голоса старшій членъ войсковаго хозяйственнаго правленія.

5-е. Разъѣздныя деньги областному врачу, по званію войсковаго доктора, производятся изъ войсковыхъ суммъ по 150 р. въ годъ.

II. Межевая часть.

	Число чиновъ въ областяхъ.		Классы и разряды.			Содержаніе въ годъ одному.				Всего въ областяхъ.	
	Кубанской.	Терской.	По должности.	По мундиру.	По пенсіи.	Жалованья.	Столовыхъ.	Квартирныхъ.	Итого.	Кубанской.	Терской.
						Рубли.				Рубли.	
Управляющій межевою частію въ области	1	1	V	V	III 1 ст.	1,500	550	450	3,000	3,000	3,000
Ему разъѣздныхъ 500 руб.	—	—	—	—	—	—	—	—			
Начальникъ чертежной	—	—	VII	VII	V	1,000	300	300	1,600	—	—
Старшій землемѣръ	—	—	VIII	VIII	VI	800	—	240			
Ему суточныхъ и на разъѣзды по 360 руб.	—	—	—	—	—	—	—	—	1,400	—	—
Младшій землемѣръ	—	—	IX	IX	VII	600	—	180			
Ему суточныхъ и на разъѣзды по 360 руб.	—	—	—	—	—	—	—	—	1,140	—	—
Старшій помощникъ землемѣра	—	—	X	X	VII	400	—	120			
Ему суточныхъ и на разъѣзды по 240 р.	—	—	—	—	—	—	—	—	760	—	—
Младшій помощникъ землемѣра	—	—	XII	XII	VIII	250	—	75			
Ему суточныхъ и на разъѣзды по 120 р.	—	—	—	—	—	—	—	—	445	—	—
Таксаторъ	—	—	VIII	VIII	VI	800	—	240			
Ему суточныхъ и на разъѣзды 360 руб.	—	—	—	—	—	—	—	—	1,400	—	—
Помощникъ его	—	—	IX	IX	VII	600	—	180			
Ему суточныхъ и на разъѣзды 360 руб.	—	—	—	—	—	—	—	—	1,140	—	—
Чертежникъ	—	—	—	—	—	250	—	—	250	—	—
Дѣлопроизводитель	—	—	IX	IX	VI	500	200	150	850	—	—
Помощникъ его	—	—	X	X	VII	400	130	120	650	—	—
Архиваріусъ	—	—	X	X	VII	400	130	120	650	—	—
На наемъ писцовъ, на отправленіе землемѣровъ по полевымъ работамъ, на канцелярскіе и чертежные припасы, на наемъ помѣщенія и кормовыя рабочимъ	—	—	—	—	—	—	—	—	—	10,600	6,970
Итого	—	—	—	—	—	—	—	—	—	60,090	42,585

Примѣчаніе. Полагаемыя по сему росписанію должности могутъ быть замѣщаемы и военными чинами, при чемъ они, сохраняя право числиться по роду оружія, получаютъ содержаніе, не смотря на различіе чиновъ, по занимаемой должности.

III. Уѣздныя (окружныя) полицейскія управленія.

	Число чиновъ въ областяхъ.		Классы и разряды.			Содержаніе въ годъ одному.				Всего въ областяхъ.	
	Кубанской.	Терской.	По должности.	По мундиру.	По пенсіи.	Жалованья.	Столовыхъ.	Квартирныхъ.	Итого.	Кубанской.	Терской.
						Рубли.				Рубли.	
Уѣздныхъ (окружныхъ) начальниковъ	5	7	VI	VI	III 2 ст.	1,200	400	360			
Имъ на разъѣзды по 240 р. каждому	—	—	—	—	—	—	—	—	2,200	11,000	15,400

На подлинномъ Собственною ЕГО ИМПЕРАТОРСКАГО ВЕЛИЧЕСТВА рукою написано:

Въ С.-Петербургѣ, 30-го Декабря.

«Быть по сему.»

Подписалъ: Военный Министръ, Генералъ-Адъютантъ *Милютинъ*.

ШТАТЪ

СУДЕБНЫХЪ УСТАНОВЛЕНІЙ ВЪ КУБАНСКОЙ И ТЕРСКОЙ ОБЛАСТЯХЪ И ЧЕРНОМОРСКОМЪ ОКРУГѢ.

I. Екатеринодарскій и Владикавказскій окружные Суды.

	Число чиновъ. Кубанской области и Черноморскаго округа.	Число чиновъ. Терской области.	Оклады содержанія въ годъ каждому.	Всего. Кубанской области и Черноморскомъ округѣ.	Всего. Терской области.
			Р у б л и.		
Предсѣдатель Окружнаго Суда	1	1	4,500	4,500	4,500
Товарищъ Предсѣдателя	1	1	3,500	3,500	3,500
Членовъ	6	6	2,200	13,200	13,200
Секретарей	2	2	1,200	2,400	2,400
Помощниковъ ихъ	5	5	600	3,000	3,000
На содержаніе канцелярскихъ чиновниковъ и писцовъ и на канцелярскіе расходы.	—	—	—	6,000	6,000
На наемъ помѣщенія	—	—	—	1,000	1,000
Прокуроръ	1	1	3,500	3,500	3,500
Секретарь	1	1	1,000	1,000	1,000
На канцелярію прокурора	—	—	—	1,000	1,000
Сверхъ того:					
Товарищей прокурора окружнаго суда	3	3	2,000	6,000	6,000
Имъ на канцелярскіе расходы	—	—	500	1,500	1,500
Судебныхъ слѣдователей	13	10	1,500	19,500	15,000
Имъ на канцелярскіе расходы	—	—	500	6,500	5,000
Судебныхъ приставовъ	5	5	600	3,000	3,000
Старшій нотаріусъ при окружномъ судѣ (классъ и разряды по шитью на мундирѣ и по пенсіи полагаются одинаковые съ членами окружнаго суда	1	1	2,200	2,200	2,200
На канцелярію нотаріуса	—	—	—	2,000	2,000
Всего на содержаніе окружныхъ судовъ съ нотаріусами	—	—	—	79,800	73,800
Сверхъ того на содержаніе депутатовъ словесныхъ горскихъ судовъ.	—	—	—	—	5,000

Примѣчанія:

1-е. Въ число назначенной по сему штату суммы 158,600 руб. отпускается: на Екатеринодарскій окружной судъ изъ Государственнаго Казначейства 15,918 руб., изъ войсковыхъ суммъ Кубанскаго войска 59,882 рубля и изъ мѣстныхъ доходовъ Закавказскаго края 4,000 рублей; на Владикавказскій изъ Государственнаго Казначейства 60,350 рублей и изъ войсковыхъ суммъ Терскаго войска 18,450 рублей.

2-е. На первоначальное устройство помѣщеній и обзаведеніе поименованныхъ въ семъ штатѣ установленій отпускается по усмотрѣнію Намѣстника особая сумма изъ мѣстныхъ источниковъ.

II. Мировыя учрежденія.

	Число чиновъ. Кубанской области и Черноморскаго округа.	Число чиновъ. Терской области.	Оклады содержанія въ годъ каждому.	Всего. Кубанской области и Черноморскаго округа.	Всего. Терской области.
			Р у б л и.		
Мировыхъ судей	12	8	2,000	24,000	16,000
Имъ на разъѣзды и канцелярскіе расходы	—	—	800	9,600	6,400
На наемъ переводчиковъ	—	—	—	1,000	1,000
Секретарей при двухъ мировыхъ съѣздахъ	2	2	800	1,600	1,600
Ихъ помощниковъ	4	4	450	1,800	1,800
Судебныхъ приставовъ	4	2	600	2,400	1,200
На наемъ помѣщенія и на канцелярскіе расходы двумъ мировымъ съѣздамъ.	—	—	—	1,400	1,400
Всего на мировыя учрежденія	—	—	—	41,800	29,400

Примѣчаніе. Въ число назначенныхъ по сему штату 71,200 руб. отпускается по Кубанской области и Черноморскому округу: изъ Государственнаго Казначейства 7,350 руб., изъ войсковыхъ суммъ Кубанскаго войска 27,650 руб., изъ мѣстныхъ доходовъ Закавказскаго края 6,800 руб., по Терской области: изъ Государственнаго Казначейства 22,050 р. и изъ войсковыхъ суммъ Терскаго войска 7,350 рублей.

Подлинный подписалъ: Предсѣдатель Государственнаго Совѣта *КОНСТАНТИНЪ*.

Предложение начальника Главного управления начальнику Терской области от 13 ноября 1870 года за № 7336

По докладу Великому Князю наместнику Кавказскому отношения Вашего Превосходительства ко мне от 15 сентября с.г. за № 4595, ЕГО ИМПЕРАТОРСКОЕ ВЫСОЧЕСТВО на основании ВЫСОЧАЙШЕГО указа от 30 декабря 1869 года об устройстве Терской и Кубанской областей, разрешив объявить с 1 января будущего 1871 года крепость Грозную городом, изволил вместе с тем утвердить: 1) Положение об этом городе и 2) штат Грозненского упрощенного общественного управления – последний в виде испытания на один год, считая его с января 1871 года, с присвоением общественному управлению прав и обязанностей, принадлежащих Городским Думам и равным им местам (т. II, ч. 2 учрежд. сибир. ст. 121 и т. II, ч. 1 по продолж. 1868 г. прилож. к ст. 4525) и с тем, чтобы отчетность Управления представляема была на ревизию в Ставропольскую Контрольную Палату.

Об этом, с препровождением утвержденных Положения и Штата имею честь уведомить Ваше Превосходительство для соответственных распоряжений.

АУП ЧР, ф. 247, оп. 1 эл., д. 9

На подлинномъ написано:

„Утверждаю."

Наместникъ Кавказскій
генералъ-фельдмаршалъ *МИХАИЛЪ*.

6 Ноября 1870 года.

ПОЛОЖЕНІЕ О ГОРОДѢ ГРОЗНОМЪ.

I. Городъ Грозный утверждается въ томъ самомъ мѣстѣ, гдѣ существовала въ прежнее время крѣпость, сего же имени.

II. Учреждаемый городъ, впредь до развитія въ немъ населенія и торговли, причисляется къ 5-му классу торговыхъ мѣстностей. Согласно сему съ лицъ, которыя будутъ производить въ этомъ городѣ, безъ водворенія въ немъ, торговлю и промыслы, взыскиваются сборы за свидѣтельства и билеты, по правиламъ, изложеннымъ въ положеніи 9-го Февраля 1865 года о пошлинахъ за право торговли и другихъ промысловъ.

III. Учреждаемому городу, для устройства въ чертѣ его разныхъ правительственныхъ, общественныхъ, торговыхъ и всѣхъ вообще частныхъ домовъ и заведеній, а также для выгоновъ, отводится въ собственность, по усмотрѣнію Намѣстника Кавказскаго, достаточное количество земли.

IV. Всѣмъ, желающимъ селиться въ учреждаемомъ городѣ,

предоставляется приписываться къ нему на изложенныхъ въ этомъ положеніи правилахъ.

V. Въ порядкѣ общаго гражданскаго управленія, учреждаемый городъ подчиняется Областному Начальству.

VI. Въ состояніе обывателей Грознаго могутъ вступать:

1) Лица всѣмъ сословій Имперіи, имѣющія по общимъ постановленіямъ право причисляться къ городскому обществу.

2) Иностранцы, по особому каждый разъ разрѣшенію Намѣстника Кавказскаго.

VII. Изъ общаго, опредѣленнаго предшедшимъ пунктомъ, правила изъемлются:

1) Исключенные общественными приговорами изъ среды своихъ обществъ.

2) Изобличенные по суду въ злонамѣренномъ банкротствѣ.

3) Понесшіе по судебнымъ приговорамъ опредѣленныя закономъ наказанія, уголовныя и исправительныя, соединенныя съ лишеніемъ всѣхъ правъ состоянія или же съ потерею всѣхъ особенныхъ правъ и преимуществъ, какъ лично такъ и по состоянію осужденнымъ присвоенныхъ, (ст. 19 и 54 улож. о наказ. угол. и исправ. св. зак. т. XV изд. 1857 г.).

4) Всѣ состоящіе подъ слѣдствіемъ, судомъ, или надзоромъ Полиціи по дѣламъ политическимъ.

5) Всѣ состоящіе подъ уголовнымъ слѣдствіемъ вообще.

6) Послѣдователи сектъ, скопцовъ и бѣгуновъ.

7) Лица, на коихъ числится въ ихъ обществахъ казенная или общественная недоимка, пока она не будетъ очищена или сложена со счетовъ.

8) Лица, которыя совершеннымъ въ установленномъ порядкѣ актами обязаны производить на фабрикахъ, заводахъ и

другихъ промышленныхъ заведеніяхъ работы и мастерства, и вообще наемники, обязавшіеся контрактами, впредь до окончанія срока обязательствъ или до уничтоженія ихъ на законномъ основаніи.

9) Государственные крестьяне, принадлежащіе къ числу переселенныхъ на счетъ суммъ Правительства въ многоземельныя губерніи и пользующіеся на настоящихъ мѣстахъ жительства достаточнымъ количествомъ земли, если общества, членами коихъ они числятся, не изъявятъ почему либо согласія на ихъ переходъ.

10) Состоящіе на рекрутской очереди, если общества, въ составъ коихъ они входятъ, не согласятся принять на себя лежащую на переселяющихся рекрутскую повинность.

11) Временно обязанные и вообще удѣльные крестьяне, пока не получатъ, на основаніи существующихъ о нихъ положеній, надлежащаго на переселеніе ихъ согласія общества, которые остаются на прежнихъ мѣстахъ водворенія, а временно обязанные крестьяне и согласія помѣщиковъ въ тѣхъ случаяхъ, кои указаны въ положеніяхъ 19 Февраля 1861 г. и дополненіяхъ къ онымъ.

Лицамъ, исчисленнымъ въ пунктахъ 1—6, безусловно воспрещается селится въ городѣ Грозномъ, а лица, кои упомянуты въ остальныхъ пунктахъ (7—11,) хотя и могутъ приписываться къ сему городу, но не иначе, какъ съ соблюденіемъ установленныхъ условій.

VIII. Желающіе приписаться къ учреждаемому городу подаютъ о томъ просьбы городскому управленію, представляя увольнительныя свидѣтельства о неимѣніи законныхъ препятствій къ причисленію, или другія имѣющіеся у нихъ виды на избраніе рода жизни. Послѣдніе документы представляются въ тѣхъ только случаяхъ, когда ищущіе приписки ни къ какимъ обществамъ еще не причислены.

IX. Городскому Управленію предоставляется принимать и однѣ просьбы, безъ увольнительныхъ свидѣтельствъ, и вхо-

дить въ непосредственныя сношенія съ подлежащими начальствами перечисляющихся о томъ, нѣтъ ли препятствующихъ причинъ къ переходу ихъ въ общества учреждаемаго города. Это допускается однако въ тѣхъ лишь случаяхъ, когда ищущія приписки лица проживаютъ въ предѣлахъ города Грознаго по дѣламъ торговымъ или промышленнымъ, и когда непосредственное ходатайство сихъ лицъ на мѣстахъ постояннаго ихъ жительства о полученіи увольнительныхъ свидѣтельствъ могло бы прервать ихъ занятія.

X. Увольнительныя свидѣтельства для перечисленія въ общество учреждаемаго города выдаются съ соблюденіемъ общихъ правилъ, установленныхъ для выдачи сихъ свидѣтельствъ.

XI. Въ увольнительныхъ свидѣтельствахъ, равно какъ и въ отвѣтныхъ отзывахъ начальствъ объясняется, что къ переходу перечисляющихся препятствій никакихъ не имѣется, если только лица, предпринимающія переходъ, не принадлежатъ къ разряду людей, выше сего въ ст. VII (§ 9 положен.) исчисленныхъ. При томъ кромѣ препятствій, указанныхъ въ ст. VII (т. е. § 9 положенія), другія какія либо возраженія противъ перехода извѣстныхъ лицъ въ городъ Грозный не принимаются.

XII. По полученіи увольнительныхъ свидѣтельствъ или видовъ на избраніе рода жизни, или же отзывовъ подлежащихъ учрежденій о неимѣніи препятствій къ перечисленію, вмѣстѣ съ копіями съ ревизскихъ сказокъ, о лицахъ податныхъ сословій съ отмѣткою прибыли и убыли въ семействахъ ихъ душъ. Городовое Управленіе записываетъ переселенцевъ въ городское общество, не требуя при этомъ пріемныхъ свидѣтельствъ, отъ испрошенія коихъ переселенцы освобождаются. Эта записка состоитъ въ внесеніи перечисляемыхъ въ городовую обывательскую книгу.

XIII. По внесеніи перечисленныхъ въ обывательскую книгу, Городское Управленіе о распоряженіи своемъ сообщаетъ тѣмъ начальствамъ, въ вѣдомствѣ коихъ состояли перечислен-

ные, для зависящихъ съ ихъ стороны распоряженій къ исключенію переселенцевъ изъ прежнихъ званій и окладовъ.

XIV. Лица податныхъ сословій, коимъ не воспрещается настоящимъ положеніемъ селиться въ гор. Грозномъ, при водвореніи въ немъ, освобождаются въ оставляемыхъ ими обществахъ отъ установленныхъ ст. 446 св. зак. о сост. IX т. и ст. 145 уст. о благоустр. въ каз. сел. св. зак. т. XII по продолж. 1863 года, денежныхъ платежей въ пользу вспомогательнаго капитала отставныхъ нижнихъ воинскихъ чиновъ.

XV. Водворяющимся въ городѣ отводятся безплатно мѣста подъ разныя постройки по правиламъ, ниже сего изложеннымъ, а именно:

а) За всѣми лицами какого бы то нибыло вѣдомства и сословія, имѣющими уже свою осѣдлость въ кр. Грозной, по день объявленія ея городомъ, безплатно утверждаются, съ выдачею узаконенныхъ документовъ, участки земли въ размѣрѣ не болѣе 400 квадр. сажень; за излишнюю же землю свыше 400 квадр. сажень, равно какъ и за другіе участки, занятые однимъ и тѣмъ же лицомъ единовременно взыскивается посаженная плата въ доходъ города по оцѣнкѣ; имѣющіе же маломѣрные участки, т. е. менѣе 100 кв. саж., могутъ ходатайствовать о прирѣзкѣ имъ недостающаго количества до 400 к. саж., если только по расположенію самой мѣстности окажется это возможнымъ и удобнымъ.

б) Вновь водворяющіяся въ гор. Грозномъ лица всѣхъ вѣдомствъ и сословій пользуются безплатнымъ отводомъ участковъ въ указанномъ размѣрѣ, каждое по одному, въ продолженіи первыхъ 5-ти льготныхъ лѣтъ; по истеченіи сего срока участки городской земли пріобрѣтаются желающими не иначе, какъ съ публичныхъ торговъ; когда же на полученіе однихъ и тѣхъ же свободныхъ участковъ будутъ заявлены просьбы разными переселенцами; то преимущество отдается болѣе благонадежнымъ по ихъ имущественному состоянію, съ тѣмъ непремѣннымъ условіемъ, чтобы они пріобрѣтали таковые не для продажи или уступки въ чьи либо руки, но для собствен-

наго своего водворенія, на основаніяхъ настоящаго сего положенія.

и в) Всѣ вообще лица, за коими будутъ утверждены участки городской земли для ихъ осѣдлости, обязаны въ тоже время записываться въ обывательскую книгу, со взносомъ единовременный платы въ доходъ города, какая установлена будетъ приговоромъ общества.

XVI. Крытыя желѣзомъ, цынкомъ или черепицею каменныя зданія, какъ то: жилые дома, магазины и лавки, находящіеся въ исправномъ положеніи и застрахованные, дозволяется принимать, по узаконенной оцѣнкѣ, залогомъ въ обезпеченіе казенныхъ подрядовъ и поставокъ на мѣстныя надобности Кавказскаго и Закавказскаго края, по свидѣтельствамъ мѣстной Полиціи, утверждаемымъ и выдаваемымъ судомъ. Порядокъ утвержденія и выдачи сихъ свидѣтельствъ, равно форма ихъ, опредѣляются общими узаконеніями.

XVII. Дома жителей учреждаемаго города не отводятся подъ постоянныя для войскъ квартиры и не облагаются квартирнымъ на сей предметъ денежнымъ сборомъ. Изъ сего изъемлются лишь тѣ случаи, когда воинскіе чины будутъ, по требованію обстоятельствъ, находиться въ городѣ собственно для надобности сего города. Въ этихъ случаяхъ городскіе жители не освобождаются отъ отправленія на общихъ основаніяхъ постойной повинности.

XVIII. Жители учреждаемаго города освобождаются отъ крѣпостныхъ, канцелярскихъ и гербовыхъ пошлинъ и отъ употребленія гербовой бумаги какъ по судопроизводству въ Правительственныхъ учрежденіяхъ Грозненскаго округа, такъ и по дѣламъ и актамъ всякаго рода, когда эти акты совершаются на недвижимыя имущества, въ предѣлахъ округа находящіяся.

XIX. Водворившіеся въ учреждаемомъ городѣ могутъ производить торговлю и промыслы не только въ Грозненскомъ округѣ, но и въ предѣлахъ всей Терской области. Сверхъ того лицамъ симъ предоставляется отпускать за границу всякаго ро-

да товары и оттуда выписывать товары къ ввозу дозволенные, содержать склады для оптовой продажи привозныхъ или отвозныхъ товаровъ или для розничнаго и мелочнаго торга, содержать для отпускной торговли фабричными, заводскими и ремесленными издѣліями конторы и склады внѣ своихъ заведеній и, наконецъ, учреждать конторы и склады для производства отпускной торговли всякаго рода произведеніями собственно своего сельскаго хозяйства. Всѣ сіи дѣйствія водворившіеся въ Грозномъ совершаютъ по однимъ льготнымъ свидѣтельствамъ, безъ полученія установленныхъ правилами 9 Февраля 1865 г. свидѣтельствъ и билетовъ и безъ платежа пошлинъ, за исключеніемъ: а) пошлинъ, опредѣленныхъ таможенными постановленіями и б) тѣхъ сборовъ, кои слѣдуютъ съ городскихъ обывателей въ кассу городскихъ доходовъ. Но если бы кто изъ этихъ лицъ пожелалъ торговать и заниматься промыслами въ другихъ мѣстахъ, въ семъ пунктѣ не поименованныхъ, то подчиняется дѣйствію общихъ законовъ.

XX. Жители учреждаемаго города могутъ устраивать, съ разрѣшенія подлежащихъ властей, на пространствѣ всего Округа, на земляхъ частныхъ, городскихъ, войсковыхъ и казенныхъ, мануфактуры, фабрики и заводы, не подвергаясь за сіе никакимъ денежнымъ сборамъ въ казну, но подчиняясь, однако, дѣйствію общихъ постановленіи въ отношеніи заключенія условій съ владѣльцами и обществами земель, на коихъ предпринимается устройство мануфактурныхъ, фабричныхъ и иныхъ заведеній.

XXI. Сверхъ льготъ, выше сего исчисленныхъ, записывающіеся въ сословіе мѣщанъ города Грознаго и выполнившіе всѣ обязательства, въ теченіи льготнаго срока, освобождаются отъ платежа податей и отправленія денежной и натуральной рекрутской повинности. По истеченіи же льготнаго времени, подати уплачиваются ими на общемъ основаніи, а рекрутская повинность отбывается по правиламъ устава рекрутскаго.

XXII. Поселившіеся въ учреждаемомъ городѣ иностранцы, получивъ льготныя свидѣтельства, свободно пользуются, хотя

бы и не принимали подданства Россіи, всѣми по торговлѣ и промысламъ привиллегіями, кои подробно исчислены въ пунк. XIX. Сверхъ сего они могутъ устраивать на пространствѣ Грозненскаго округа и Терской области, съ разрѣшенія подлежащихъ властей и учрежденій, лавки, магазины, мануфактуры, фабрики, заводы и дома, не подвергаясь за это въ теченіи льготнаго времени,, наравнѣ съ городскими жителями города Грознаго, никакимъ сборамъ, кромѣ опредѣленныхъ выше въ п. XIX.

XXIII. Всѣми льготами, исчисленными въ ст. XVII—XXI, поселившіяся въ Грозномъ лица, равно и иностранцы, предоставляемыми имъ въ ст. XXII преимуществами, пользуются въ теченіи пятнадцати лѣтъ со дня утвержденія настоящего положенія, по истеченіи же сего срока, подчиняются дѣйствію общихъ законовъ.

XXIV. Всѣ вообще лица, записавшіяся въ мѣщанское или купеческое сословіе Грознаго, обязываются поселиться въ семъ городѣ, устроивъ въ избранномъ для того мѣстѣ дома съ хозяйственными заведеніями, магазины или лавки. Стоимость сихъ зданій должна быть: для тѣхъ обывателей упомянутаго города и проживающихъ въ оном иностранцевъ (ст. XXII), которые будутъ производить промышленно-торговыя дѣйствія, предоставленныя положеніемъ 9 Февраля 1865 г. торгующимъ по свидѣтельствамъ первой гильдіи, не менѣе 3000 р, а для мѣщанъ и прочихъ лицъ, производящихъ торговлю и промыслы, не менѣе 250 р.

Примѣчаніе: Изложенное выше правило не относится: а) къ лицамъ купеческаго и мѣщанскаго сословій, не желающихъ пользоваться льготами въ учреждаемомъ городѣ и б) къ лицамъ всѣхъ прочихъ сословій. Тѣ и другія могутъ возводить въ этомъ городѣ постройки по своему усмотрѣнію и средствамъ.

XXV. Водворяющіеся въ учреждаемомъ городѣ обязываются кончить упомянутыя въ предшедшей ст. постройки въ трехъ годичный со времени приписки срокъ. По уваженію особыхъ причинъ, срокъ сей можетъ быть продолженъ съ резрѣшенія Начальника Терской области, но не болѣе какъ на два года.

XXVI. Начатыя, но неоконченныя къ срокамъ постройки владѣльцы обязываются, въ теченіи годичнаго срока, снять въ свою пользу или сбыть чрезъ продажу, по добровольному соглашенію, на сносъ или для окончанія ихъ, другимъ. Мѣста остающіяся свободными отъ проданныхъ на сносъ зданій, поступаютъ въ городское вѣдомство для новой отдачи, по правиламъ сего положенія, лицамъ, къ городскому обществу причисляемымъ. Покупщики мѣстъ обязываются въ свою очередь устроить на нихъ зданія въ трехъ-годичный срокъ.

XXVII. Если владѣльцы ни сами не снесутъ, ни другимъ въ срокъ не продадутъ своихъ неконченныхъ построекъ, то мѣстная полиція, по сношенію съ Городскимъ Управленіемъ, немедленно оцѣниваетъ такія постройки чрезъ присяжныхъ оцѣнщиковъ, и продаются оныя аукціоннымъ порядкомъ. Вырученныя чрезъ сію продажу деньги выдаются владѣльцамъ проданныхъ построекъ, за вычетомъ, въ видѣ пени, въ городскую казну 10% со всей вырученной суммы и сопряженныхъ съ аукціонною продажею издержекъ.

XXVIII. Лица, невыполнившія обязательствъ, принятыхъ при запискѣ въ общество учреждаемаго города, т. е. не устроившія въ срокъ жилищъ и соотвѣтствующихъ званію и роду занятій, заведеній и не поселившіяся въ семъ городѣ, лишаются правъ на льготы. За тѣмъ изъ числа сихъ лицъ мѣщане отправляютъ до истеченія льготнаго срока рекрутскую повинность деньгами, платя въ казну по 300 р. за каждаго рекрута, по манифесту съ тысячи душъ назначеннаго, при объявленіи набора въ восточной полосѣ Имперіи; по истеченіи же сего срока отбываютъ рекрутскую повинность на общихъ основаніяхъ.

XXIX. Лицамъ, пользовавшимся льготами по какимъ либо городамъ Имперіи, съ приписью къ городскому обществу Грозного льготъ не представляется. На этомъ основаніи лица сіи обязываются уплачивать, куда слѣдуетъ, установленные

денежные сборы и отправлять разныя повинности на общихъ для Кавказскаго края основаніяхъ.

Подлинное подписалъ: Начальникъ Главнаго Управленія,
Сенаторъ, Статсъ-Секретарь *Баронъ Николаи.*

Скрѣпилъ: Директоръ Департамента
Главнаго Управленія, *Барановскій.*

Печатано въ Типографіи Канцеляріи Начальника Терской Области. 7 Декабря 1870 года. г. Владикавказъ.

АУП ЧР, ф. 239, оп. 1 эл., д. 46, л. 51–55 об.

И ВЫРОС ГОРОД

<...>30 декабря 1869 года, царь подписывает указ, именной, данный Сенату, о преобразовании административных учреждений в Кубанской и Терской областях.

В нем он, учитывая те «изменения, которые последовали в устройстве административных учреждений прочих частей империи нашей», повелевает: «...Терскую область… разделить на семь округов: Георгиевский, Владикавказский, Грозненский, Аргунский, Веденский, Кизлярский и Хасавюртовский, назначив средоточия окружных управлений в городах: Георгиевске, Владикавказе, крепости Грозной и укреплениях: Ведень, Шатой, городе Кизляре и укреплении Хасав-Юрт, причем крепость Грозную переименовать в город... Вновь учреждаемым в Кубанской и Терской областях городам Майкопу, Баталпашинску и Грозному предоставить на пятнадцать лет права и льготы, коими пользуются города Новороссийск и Анапа».

Но жителям Грозного пришлось ждать еще год, прежде чем он официально получил статус города. Указ был опубликован в начале февраля 1870 года. Предстояло выработать еще положение о новом городе. Только 1 декабря 1870 года наместник Кавказа великий князь Михаил издал циркуляр, которым с 1 января 1871 года (старого стиля) вводилось в действие новое административное устройство Терской области. «С этого времени, – говорится в циркуляре, – крепость Грозная переименовывается в город со введением в оном упрощенного общественного управления». А «упрощение» это заключалось в том, что, как и в других городах, так называемых национальных окраин, введение полного, неурезанного нового «городового положения» откладывалось в долгий ящик. В Грозном оно начало действовать только в начале 90-х годов, а первые выборы в городскую думу состоялись лишь в 1895 году.

А пока, в середине мая 1871 года, городское общественное собрание избрало городовой комитет в составе городского головы, одного гласного и трех членов. Комитет приступил к рассмотрению многочисленных заявлений граждан о причислении к городу.

Станица Грозненская, отделенная от Грозного только одной улицей, в состав города не вошла.

Кто же мог стать грозненцем? В «Положении о городе Грозном» говорилось, что «в состояние обывателей» его могут вступить «...лица всех сословий империи...».

Но это лишь на словах. К заявлению с просьбой о приписке необходимо было приложить свидетельство с прежнего места жительства и справку об отсутствии препятствий к зачислению обывателем Грозного. Этими документами претендент на звание горожанина только что учрежденного города должен был доказать, что за ним не числится никаких недоимок, что он не является репрессированным, «не состоит под следствием, судом или надзором полиции по делам политическим», не является рекрутом, временно обязанным и др. И как итог: «...Преимущество отдается более благонадежным по их имущественному положению».

Несмотря на чинимые препятствия, в Грозный устремилась масса переселенцев, особенно из центральных районов России, прельщенных одной из льгот, предоставленной городу, – в течение первых пяти лет всем вновь приписанным горожанам бесплатно выделялся под застройку участок земли в 400 квадратных саженей.

В одной из корреспонденций, опубликованных в это время в газете «Терские ведомости», сказано: «Льгота, данная гор. Грозному, привлекла сюда приток переселенцев, за счет которых и рос, в первые годы, город. Это были чаще всего бедняки, разоренные неурожаями. Не от хорошей жизни бросили они насиженные места и поехали искать средства пропитания в городе» <...>

В 80-е и 90-е годы приток переселенцев в Грозный опять увеличился. «Переселенцы прибывают в Грозный целыми семьями и во всякое время года, – читаем в газете «Терские ведомости» за 1889 год. – Обыкновенно это бедняки, с бледными, изможденными лицами, одетые в лохмотья, безысходная нужда которых выгнала из России». И через два года: «...Никто не может остановить этого потока голодных, доведенных до последней степени нищеты людей, ищущих работы и куска хлеба». В России в это время был 31 миллион голодающих <...>

Изменения, которые произошли в экономике Чечни и казачьих станиц в пореформенный

период, где производство сельхозпродуктов приняло товарный характер, потребовали расширения внутреннего рынка сбыта. Для этого подошли грозненские ярмарки. Собирались они весной и осенью. Так как в это время часто бывали сильные разливы Сунжи, то ярмарки стали проводить не на берегу Сунжи, а на месте, которое занимает сейчас завод «Красный молот».

Грозненские ярмарки быстро завоевали популярность. Так, если общий оборот двух ярмарок в 1874 году составлял 836 тысяч рублей, то к 1890 году он уже равнялся почти 2 миллионам рублей, то есть вырос более чем вдвое, что намного больше, чем на ярмарках таких «старожилов» Северного Кавказа, как Георгиевск, Моздок, Ставрополь и др. Из года в год росли обороты торговых предприятий. В 1890 году в Грозном было более 700 торговцев, оборот их магазинов и лавок уравнялся 2 042 035 рублям. Таким образом, к «концу XIX века молодой город становился крупным торговым центром всего Северного Кавказа».

Знаменательно, что на грозненских ярмарках в начальный период их деятельности, еще до промышленной разработки нефти, систематически торговали фотогеном (керосином) местного производства и привозимым из Баку. Причем реализация его все время возрастала. Вот данные всего лишь за три года: в 1873 году на грозненские ярмарки вывезено на 600 рублей фотогена, продано на 250 рублей; в 1874 году вывезено на 500, продано на 300 рублей; в 1875 году вывезено на 800 рублей, продан весь. Грозненский фотоген пользовался большим спросом, чем бакинский: он был и дешевле и лучше качеством.

Начала формироваться прослойка национальной буржуазии. В 1884 году была основана крупная торговая фирма Мациевых. Только у одного из них, Эльмурзы, за полтора-два десятка лет капитал возрос до 500 тысяч рублей, это позволило торговцу прибрать к рукам 1350 десятин земли, расположенной в окрестностях Грозного, открыть в нем крупные магазины. Богатейшими людьми были Чермоевы. Они владели громадными площадями земли. Только одному Арцу Чермоеву, дослужившемуся в царской армии до генеральского чина, было пожаловано 570 десятин земли. Его сын Абдулмежид превратил доходы с земель в капитал, который вложил в мельницы, гостиницы, увеселительные заведения. Не меньшую предприимчивость, капиталистическую хватку показали Эльмурзаевы, Башировы, Шептукаевы, Курумовы, Арсамирзоевы и др.

Промышленность набирает силы. Росла и промышленность Грозного. В его окрестностях «...в пореформенные времена, – пишет профессор Л. Н. Колосов, – существовал большой, правильно организованный, но еще кустарный нефтяной промысел с «нефтяным заводом»... Машин не было. Преобладал ручной труд. Зарождались слабые элементы будущего отряда рабочих. Среди предприятий местной промышленности развитие получили заводы, производящие строительные материалы: кирпичные, черепичные, известковые; затем появились два кожевенных, два мыловаренных и др. К 1876 году в городе уже насчитывалось 36 разных предприятий. Даже при поверхностном взгляде на Грозный, сообщалось в одной из корреспонденций «Терских ведомостей», видится зачаток развития городской жизни: «Там строятся дома, там открываются новые лавки, там – завод...».

Наиболее предприимчивые понимали, что для дальнейшего развития Грозного нужны железная дорога и сырье, запасы которого имели бы промышленное значение. Таким сырьем могла стать нефть. Добыча ее даже кустарным способом достигла в 1885 году 77 тысяч пудов. На нее и старались обратить внимание предпринимателей и ученых грозненцы. Начинается серьезное изучение грозненской нефти: ее запасов, качества, методов переработки. За это взялся ряд крупных ученых, в том числе великий русский химик Д. И. Менделеев. Его труды сыграли немаловажную роль в судьбе нашего города.

В начале 90-х годов разворачивается промышленное освоение Грозненского нефтяного района. В 1892 году добыча нефти подскочила до 450 тысяч пудов. Но как вывозить ее?..

<...> Наместник Кавказа в записке, представленной в комитет этого региона, настаивал: «Необходима немедленная постройка железных дорог, связывающих Закавказье с Россией. Эта необходимость, кроме интересов политического положения нашего здесь, в крае, ясно указывается и соображениями военного характера».

Начинают обсуждаться проекты железнодорожной линии, которая должна соединить Ростов с Каспием и городом Баку, являвшимся в то время главным промышленным центром

по добыче и переработке нефти в России. В представленных вариантах Грозный не фигурировал претендентом на подключение к железной дороге. В первом (Ростов – Ставрополь – Кизляр –Баку) он даже не упоминался. В другом (Ростов – Моздок или Грозный – Петровск) его конкурентом становился Моздок.

Но оба проекта так и остались на бумаге до начала 90-х годов. И это оказалось на пользу Грозному.

<...>1 мая 1893 года на нее прибыл первый поезд. А через несколько лет вдоль железнодорожного полотна на станичных землях, как грибы, начали расти нефтеперегонные заводы.

На строительстве железной дороги к Грозному побывали писатели А. М. Горький и А. С. Серафимович. Написали рассказы, обрисовали в них страшную картину строительства дороги. Первый назвал свое произведение «Ущелье», второй – «Лихорадка».

<...> Царскому правительству, под давлением объективного хода истории, создавшейся революционной обстановки и общественного мнения, пришлось проводить реформы в стране, в том числе и на Кавказе. Новое управление, вводимое здесь, требовало служащих из коренного населения, которые бы владели определенной грамотностью. И самодержавие вынуждено было создавать специальные школы для обучения детей горцев.

Активное участие в обучении коренного населения грамоте принял известный русский ученый П. К. Услар. Он считал, что «русский язык, сближение с русской жизнью, хотя бы даже только умственное, бесконечно важны для будущности Кавказа...» Но он также понимал, что только родной язык, отвлекая горцев от чужого им – арабского, способен сохранить индивидуальность народа. На этой основе ученый составил программу просвещения чеченского народа. В предложениях об устройстве горских школ он писал: «Полагаю, что осуществление ее действительно создаст новое поколение передовых людей на Кавказе, которые сделают здесь то, что не в состоянии сделать ни штыки, ни повести».

К выполнению этой программы он и приступил. Летом 1862 года организовал в крепости Грозной школу для обучения чеченцев родному языку. Были отобраны 25 юношей. С помощью К. Досова и Я. Хасанова учил их читать и писать по-чеченски. Одновременно создавалась грамматика языка. Через несколько недель успехи были налицо. Но царское правительство не было заинтересовано в появлении среди чеченцев передовых людей, ей нужны были исполнительные чиновники, и начинание П. К. Услара не нашло поддержки. Школа закрывается. Вместо нее в следующем 1863 году в Грозном была открыта другая, обучение в которой велось по программе, одобренной правительством. Располагалась она на углу теперешних улиц Пролетарской и Интернациональной. Школа давала низшее начальное образование. Окончившие ее не могли продолжать учебу в высших учебных заведениях. Для этого они должны были пройти курс обучения в гимназии, а ближайшая из них находилась в Ставрополе. Для Терской области в ней было выделено три места, одно из них отдавалось Дагестану.

За обучение в горской школе взималась плата – три-пять рублей в год. Это затрудняло поступление в нее детей бедных родителей.

Грозненская горская школа стала своеобразной «отдушиной», помогшей, хотя и небольшой части чеченцев, приобщиться к великой русской культуре. Достаточно сказать, что на любительских спектаклях, игравшихся в школе, ставились пьесы А. Островского и других классиков русской литературы. К концу 90-х годов в горской школе и других учебных заведениях Грозного появились преподаватели-чеченцы, окончившие ее и сумевшие пробиться в высшие учебные заведения. Один из таких воспитанников горской школы, Магомет Магомаев, обнаружил незаурядные музыкальные способности. После учебы он стал профессиональным музыкантом – преподавал музыку в городском Пушкинском училище, играл в любительских спектаклях.

Грозненская горская школа просуществовала до 1917 года.

1 марта 1867 года в Грозном было открыто женское бесплатное училище, состоявшее из двух классов: приготовительного и первого. Содержалось оно, как писала газета «Терские ведомости», «на суммы общественные, которые составляются из добровольных взносов благотворителей и других источников». Это училище до 1917 года не имело даже собственного помещения, хотя в начале XX века в нем обучались более 200 учениц и оно было преобразовано в прогимназию.

В 1896 году в Грозном, уже известном всему миру нефтяными богатствами, открывается, наконец, городское Пушкинское училище (ныне средняя школа № 13). Одним из его выпускников был будущий герой гражданской войны, командарм 11-й Армии М. К. Левандовский.

Если трудно было добиться средств на просвещение, то на другие культурные мероприятия городская управа вообще не отпускала средств. В Грозном не было театра. В 1876 году любители театрального искусства образовали свое общество. Десять наиболее активных членов взяли в банке заем и построили театральное здание (основательно реконструированное, оно служило Дворцом для пионеров и школьников). Вот как описывает его в газете «Терские ведомости» в 1878 году очевидец: «Небольшое, но очень удобное и веселенькое каменное здание, включающее большой зал с хорами и сценою, гардеробные, буфет и пр. На занавесе – вид Грозного». Расписал местный художник-любитель Соколов. В театре ставились любительские спектакли. Собранные деньги шли в погашение ссуды. В середине 1880 года здание перешло в собственность общественного собрания.

Были и другие любительские общества,– например, хорового пения, медицинское и др. Возглавляли их часто военные, и с уходом воинских частей из города приходилось искать нового руководителя-энтузиаста.

Плохо обстояло дело с медицинским обслуживанием горожан. В Грозном долгое время, после того как он стал городом, была всего одна аптека и военный госпиталь на 750 коек. Гражданскому, особенно бедному, человеку лечиться было негде.

Культурная жизнь города заметно оживилась, когда к нему была проведена железная дорога и ударил первый фонтан нефти. Уже на следующий год, в мае 1894 года, в Грозный приехали артисты: Чарский, Васильев-Вятский, Лола, Дуров и др. На вокзале их ожидали на новых фаэтонах приодевшиеся извозчики. Они предлагали гостям отвезти их в чистенькую, только что отстроенную гостиницу...

Город Грозный / Сост. А. И. Казаков. Грозный, 1984. С. 39–51.

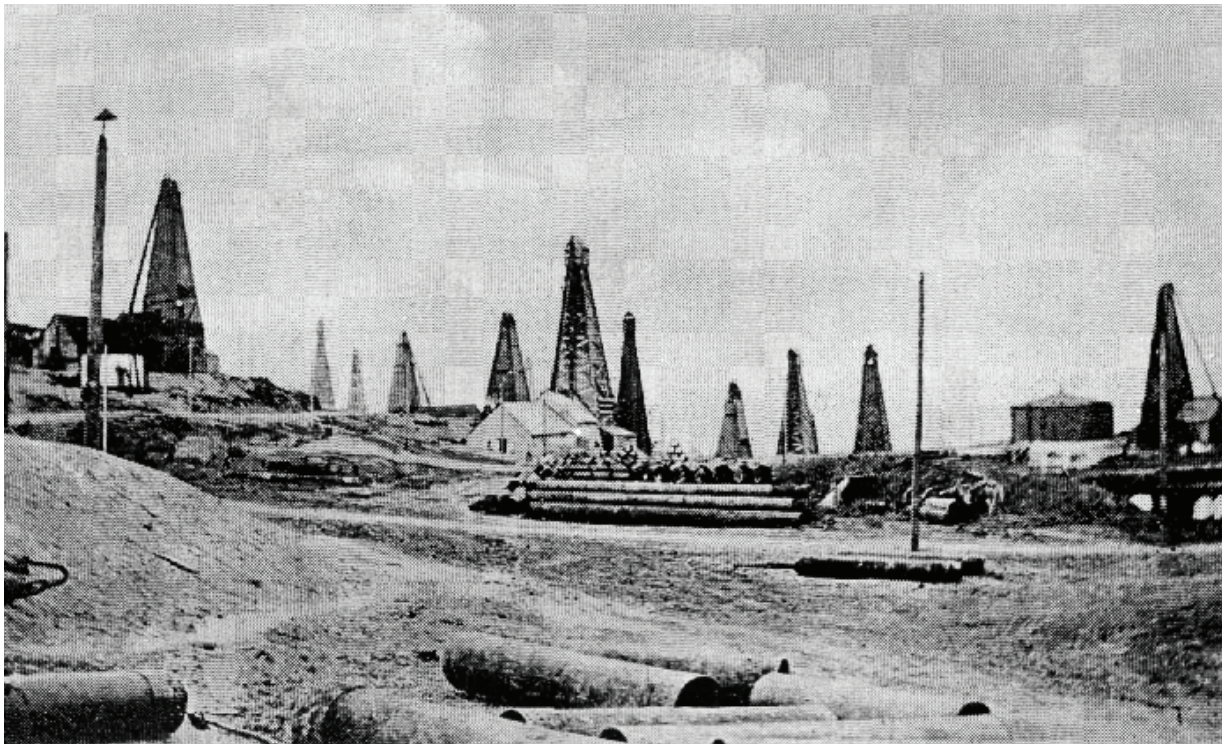



План Грозного. *1871 г.*

Мы очень плохо знаем прошлое нашего края. Не интересуемся его историей. Очень редко встретишь грозненца, разбирающегося в прошлом города и его окрестностей. Обыватель не хочет понять азбучной истины, что без знания прошлого невозможно правильно понимать настоящее.

Большинство и не старается его осмыслить. Не любим мы после школьной скамьи мозгами шевелить. Между тем вокруг нас рассеяны реликвии и документы древности, дающие цельные картины далекого прошлого.

Кто фактически основал крепость Грозную? Кто заложил первый камень для Грозного?

– Ермолов, – скажут многие и ошибутся.

Кто основал станицу Барятинскую, слободу Воздвиженскую? Заложил Ведено? Открыл вблизи Грозного все русские поселки?

Эти интересные вопросы огромной массе обывателей не приходили даже и в голову. У нее другое на уме.

Сохранившийся в архивах управы документ красноречиво отвечает на все эти вопросы. Он очень интересен и я привожу его целиком:

Акт

«По Высочайшей воле, 79-й пехотный Куринский, Его Императорского Высочества, Великого князя, Павла Александровича полк, 2 и 4 сентября сего 1894 года, должен оставить гор. Грозный и перейти в новую штаб-квартиру в гор. Кутаис, простояв в Грозном и в окрестностях его 75 лет. В 1819 году, Куринцы из Рязани прибыли в укр. Грозное, где в 1818 году генералом Ермоловым было постановлено построить крепость и положить первый камень для постройки крепости; выделили из своего состава всех женатых нижних чинов, основали солдатскую слободу около кр. Грозной. С 1819-го по 1834 год, ежегодно выделяя всех женатых солдат, образовали слободы в Горячеводске, Амир-Аджи-Юрте, Умахан-Юрте и Закан-Юрте. С 1834-го по 1846 год, штаб-квартира полка опять была кр. Грозная. В 1846 году Куринцы в 24 верстах от Грозного основали и построили свою новую штаб-квартиру кр. и слоб. Воздвиженскую, где и простояли до 1859 года. В этом году они взяли штурмом столицу Шамиля аул Ведено (в 62 верстах от Грозного), где основали новую крепость, слободу и свою штаб-квартиру, и где оставались до 1879 года. 12 января этого года Куринцы вновь перешли уже в гор. Грозный, где и простояли до настоящего времени.

В ознаменование 75-летней мирной и дружной жизни Куринского полка с жителями Грозного, командир полка и общество офицеров 79-го пехотного, Куринского, Его Императорского Высочества, Великого князя, Павла Александровича полка, постановили на память гор. Грозному даровать ему серебряный, украшенный камнями, образ Покрова св. Богородицы. Образ этот, как видно из надписи на нем, сооружен в 1819 году, т. е. совпадает с основанием гор. Грозного с надписью на нем «в 1819 году Куринцы первые положили камень при основании крепости Грозной, где и квартировали с 1834-го по 1846 год и с 1870-го по 1894 год. Желая увековечить память мирной и дружной жизни, общество офицеров 79-го пехотного Куринского полка, дарует образ сей жителям гор. Грозного. Да примет вас под покров свой Пресвятая Богородица, – и к образу серебряную вызолоченную лампаду. Сентября 1894 года, гор. Грозный» <...>

Лихорадочный рост населения гор. Грозного, лучше всего оттеняет беспристрастная статистика. В 1895 году в Грозном насчитывалось 11 937 жителей. Он был обычный захудалый городишка. За год в то время население увеличилось на 825 человека. Как видите, уже в отдаленном прошлом намечались контуры будущего прогрессирования Грозного.

Несмотря на отвратительные антисанитарные условия жизни, смертность в городе была сравнительно незначительна. За год умерло 307 человек, т. е. в процентном отношении к населению 2,5 <...>

К распространению народного образования только приступали. В слободе Воздвиженской была открыта низшая лесная школа. В Грозном не было даже городского училища. Широко функционировала горская школа, в которой получило образование большинство коренных грозненцев. Затем работало начальное женское училище. Здесь воспитывались грозненские матери. Еще одна начальная школа заканчивала список очагов просвещения в Грозном.

Приволжский Дм.
Весь Грозный и его окрестности.
Владикавказ, 1914. С. 5–8.

СЕВЕРО-ОСЕТИНСКОЕ
ОБЛАСТНОЕ АРХИВНОЕ
УПРАВЛЕНИЕ
«___» _____193 г.
№_____
гор. Орджоникидзе

СПИСОКЪ
НАСЕЛЕННЫХЪ МѢСТЪ
ТЕРСКОЙ ОБЛАСТИ.

ПО СВѢДѢНІЯМЪ КЪ 1-му ЯНВАРЯ 1883 ГОДА.

Инв. 1536

Составленъ Терскимъ Областнымъ Статистическимъ Комитетомъ подъ редакціею Секретаря Комитета, Н. Благовѣщенскаго.

Печатано по распоряженію г. Начальника Терской Области.

ВЛАДИКАВКАЗЪ.
ТИПОГРАФІЯ ТЕРСКАГО ОБЛАСТНАГО ПРАВЛЕНІЯ.
1885.

ПРЕДИСЛОВІЕ.

Первый списокъ населенныхъ мѣстъ Терской области былъ составленъ въ 1872 году и въ слѣдующемъ 1873 г. напечатанъ въ „Терскихъ Вѣдомостяхъ“ и отдѣльными оттисками (по округамъ). Въ 1878 году этотъ списокъ былъ вновь провѣренъ, исправленъ и изданъ, вмѣстѣ съ спискомъ насел. мѣстъ Ставропольской губерніи, Кавказскимъ Статистическимъ Комитетомъ. Настоящій списокъ составленъ въ 1882—1883 годахъ, по распоряженію г. Начальника Терской области, Е. К. Юрковскаго, вслѣдствіе выраженнаго Его Сіятельствомъ, Главноначальствующимъ гражданскою частью на Кавказѣ, желанія имѣть новый подробный списокъ населенныхъ мѣстъ области. Такимъ образомъ между составленіемъ перваго и настоящаго списковъ прошло ровно **десять лѣтъ**, что дало возможность сдѣлать сравненія и общіе выводы (приводимые ниже) о движеніи населенія въ области за десятилѣтній періодъ его жизни. Особенность настоящаго списка заключается въ томъ, что въ немъ, благодаря содѣйствію Непремѣннаго Члена Комитета, Управляющаго межевою частію въ области, М. З. Кипіани, кромѣ общепринятыхъ свѣдѣній о положеніи населенныхъ мѣстъ, числѣ дворовъ, жителей, ихъ народности и примѣчательностей каждаго селенія, сообщены также послѣднія свѣдѣнія о ихъ земельныхъ надѣлахъ, а также объ общемъ количествѣ и распредѣленіи земель въ области и въ отдѣльныхъ округахъ ея.

По итогамъ настоящаго списка, къ 1 января 1883 года въ городахъ и округахъ Терской области состоитъ слѣдующее число жителей (кромѣ регулярныхъ войскъ):

а) ГОРОДА ОБЛАСТИ:

	Муж. п.	Жен. п.	Итого.	%
Владикавказъ	19,888	12,342	32,230	41,4
Пятигорскъ	6,632	4,482	11,114	14,3
Георгіевскъ	2,221	2,027	4,248	5,4
Моздокъ (съ хуторами) . . .	7,257	7,411	15,268	19,7
Грозный	2,894	3,293	6,187	7,9
Кизляръ	4,904	3,874	8,778	11,3
Итого .	44,397	33,429	77,826	100,0

б) ОКРУГА ОБЛАСТИ.

Владикавказскій . . .	71,593	63,954	135,547	24,7
Нальчикскій	66,182	62,044	128,226	23,4
Пятигорскій	9,921	9,620	19,541	3,6
Грозненскій	71,440	68,406	139,846	25,5
Кизлярскій	9,035	9,358	18,393	3,1
Хасавъ-юртовскій . . .	27,327	23,755	51,082	9,2

II.

Веденскій	13,846	12,739	26,585	4,1
Аргунскій	14,551	14,367	28,918	5,1
Итого .	283,895	267,243	548,138	100,0
Всего въ области:	**328,292**	**297,672**	**625,964**	
Изъ нихъ туземнаго населенія (горцевъ)	205,975	186,941	392,916	62,7%
Казачьяго сословія . . .	69,502	67,096	136,598	21,8.
Прочихъ сословій . . .	52,815	43,635	96,450	15,5.

Кромѣ того въ области проживаютъ не зачисленные въ списки мѣстнаго населенія: 1) регулярныя войска разныхъ наименованій до 25/т. душъ, 2) кочевые карагайцы (въ Кизл. и Грозн. округахъ) до 20/т. душъ об. п. и 3) кочующіе калмыки 2400 душъ об. п. *); всего до 47/т. душъ. Съ ними все населеніе области достигаетъ до 672/т. душъ.

Городское населеніе составляетъ 12,4% общаго числа жителей области, а сельское населеніе 87,6%. Всѣхъ населенныхъ мѣстъ въ области по спискамъ значится (съ хуторами) 1100, въ нихъ дворовъ 106.677; на каждый дворъ приходится жителей среднимъ числомъ по 5,9 душъ об. п.

Сравнивая вновь составленный списокъ съ прежнимъ, мы видимъ, что въ теченіи послѣднихъ 10 лѣтъ населеніе Терской области увеличилось въ общей сложности на 94,984 души об. п. или на 18,88%, что составитъ средній годовой приростъ населенія 1,89%; при этомъ населеніе городовъ области въ общей сложности увеличилось на 23,3%, а сельское населеніе на 17,1%.

Увеличеніе это въ городахъ и округахъ области распредѣлилось однако далеко не равномѣрно, а въ нѣкоторыхъ городахъ и мѣстностяхъ края оказалось даже уменьшеніе населенія. Изъ городовъ наибольшій приростъ населенія имѣлъ гор. Владикавказъ, число жителей котораго въ теченіи 10 лѣтъ увеличилось на 12,550 душъ, или на 60,8%, что составитъ средняго прироста по 6% въ годъ. Затѣмъ населеніе г. Моздока (безъ хуторовъ) увеличилось на 2767 душъ или на 32,9%,—годовой приростъ 3,3% и наконецъ Георгіевскъ увеличился на 903 души или на 27%, –годовой приростъ 2,7%. Въ остальныхъ же городахъ оказалось уменьшеніе населенія; такъ, въ гор. Грозномъ оно уменьшилось на 26,8%, въ Пятигорскѣ—на 18,8% и въ Кизлярѣ на 4,3%. Въ городахъ Грозномъ и Кизлярѣ значительное уменьшеніе населенія произошло до 1878 года и затѣмъ изъ года въ годъ снова былъ приростъ, хотя и не значительный; что же касается до Пятигорска, то убыль его населенія постепенно происходила и происходитъ до сихъ поръ, по показанію мѣстной администраціи, вслѣдствіе прекращенія нѣкоторыхъ казенныхъ работъ и удаленія рабочихъ, проживавшихъ въ городѣ.

Изъ округовъ области наибольшій приростъ населенія за послѣднее десятилѣтіе замѣчается въ Грозненскомъ округѣ, а именно 29,5% или среднимъ числомъ около 3% въ годъ; затѣмъ въ Аргунскомъ 28,4%, въ Нальчикскомъ и Пятигорскомъ 25%, въ Веденскомъ 19,1% и Владикавказскомъ 15,8%. Убыль населенія оказывается въ Кизлярскомъ округѣ на 8,2% и въ Хасавъ-юртовскомъ—0,3. Въ послѣднемъ округѣ въ 1873 году считалось населенія 51,258 душъ, къ 1878 году населеніе округа возросло до 55,405 душъ, и затѣмъ стало замѣтно уменьшаться, особенно въ послѣдніе годы (—7,8%). По показанію окружной администраціи, убыль на-

*) По свѣдѣніямъ 1880 г., кочевыхъ калмыковъ считается въ области 1337 муж. и 1066 жен. п., всего 2403 души. Кочуютъ они по лѣвому берегу Терека отъ Моздока до стан. Калиновской.

еленія въ Хасавъ-юртовскомъ округѣ объясняется превышеніемъ смертности надъ ождаемостью вслѣдствіе ежегодно появляющейся въ округѣ натуральной оспы на ѣтяхъ, уносящей значительное число жертвъ; а также вслѣдствіе громадныхъ ма-ярійныхъ болотъ, образовавшихся отъ разлитія рѣкъ Аксая и Акташа и Юзбаше-о-Сунженской канавы. Къ осушенію этихъ болотъ приняты мѣры.

Неравномѣрность въ распредѣленіи половъ въ населеніи Терской области въ астоящее время оказывается нѣсколько менѣе, чѣмъ была 10 лѣтъ тому назадъ. Въ 1873 году въ области мужескій полъ превышалъ женскій на 14,4%, такъ что на 00 мужчинъ приходилось среднимъ числомъ 88 женщинъ; въ 1883 году на 100 ужчинъ приходится уже 90 женщинъ. Но неравномѣрность половъ все-таки очень начительна, особенно въ городскомъ населеніи области, гдѣ она составляетъ раз-ицу почти въ 33% (100 м. 77 ж.). Въ Владикавказѣ, напримѣръ, на 100 мужчинъ не считая войскъ) приходится всего 62 женщины, въ Пятигорскѣ 67, въ Кизлярѣ 9, въ Георгіевскѣ 92, въ Моздокѣ 95 и только въ Грозномъ женское населеніе астолько превышаетъ мужское, что на 100 мужчинъ тамъ приходится 114 енщинъ.

Въ округахъ области распредѣленіе половъ болѣе нормально и мужское насе-еніе превышаетъ женское лишь на 7,5%, то есть на 100 мужчинъ приходится 93 енщины. Наибольшая неравномѣрность половъ замѣчается въ Хасавъ-юртовскомъ кругѣ, гдѣ на 100 м. приходится 87 женщинъ; ближе всего подходитъ къ нормѣ ргунскій округъ (на 100 м.—99 ж.) и наконецъ нѣкоторое превышеніе женскаго аселенія надъ мужскимъ въ послѣдніе годы замѣчается въ Кизлярскомъ округѣ (на 00 м. 104 ж.).

СПИСОКЪ НАСЕЛЕННЫХЪ МѢСТЪ.

(Къ 1-му января 1883 года).

I.

ГОРОДА ТЕРСКОЙ ОБЛАСТИ.

№	Названіе населенныхъ мѣстъ.	Положеніе.	Число дворовъ.	Населеніе *)		Земельный надѣлъ.		Народность.	Примѣчательности.
				Муж.	Жен.	Десят.	Саж.		
1	*Владикавказъ* Областной городъ. (Годъ основанія бывшей крѣпости 1784).	На обоихъ берегахъ р. Терека, подъ 43° 1′ сѣв шир. и 62° 21′ вост. долг. на высотѣ 2429 ф. н. у. м	3605	19888	12342	6477	1990	Русскіе.	Правосл. церквей 7, арм. 1, католич. 1, мечеть 1, молелень 4. Всѣ областныя административ. учрежденія. Среднихъ учеб. заведеній 4, низшихъ 8, гостинницъ 12, театръ 1, промышл. завед. 145, магазиновъ и лавокъ 545. Станція Ростов.-Влад. желѣз. дороги. Почтовая и телегр. станціи, два клуба, двѣ ярмарки, 4 базара. Отдѣленіе государ. банка.
2	*Пятигорскъ*. Окружной городъ. (Годъ основанія 1812).	На р. Подкумкѣ подъ 44° 1′ с. ш. и 60° 44′ в. д. на высотѣ 1777 ф.	1538	6632	4482	3114	660		Церквей прав. 3, армян. 1, катол. 1, училищъ 3, гостинницъ 11, магазиновъ и лавокъ 102. Управленіе К. М. водъ, городское и окружное, группа сѣрныхъ М. водъ, при нихъ 8 купал. зданій.

*) Населеніе считается безъ войскъ.

№	Названіе населенныхъ мѣстъ.	Положеніе.	Число дворовъ.	Населеніе.		Земельный надѣлъ.		Народность.	Примѣчательности.
				Муж.	Жен.	Десят.	Саж.		
3	*Георгіевскъ.* Заштатный городъ. (Годъ основанія бывшей крѣпости 1777).	На лѣв. бер. р. Подкумокъ, подъ 44° 9′ с. ш. и 61° 8′ в. д. на высотѣ 1032 ф.	842	2221	2027	8027	72	Русск.	Церквей прав. 3, армян. 1, училищъ 2, гостинницъ 6, ремесл. и промыш. заведеній 51, лавокъ и магазиновъ 30. Военный госпиталь и тюрьма; артиллерійскій паркъ, складъ и мастерская. Три ярмарки: 1 марта, 9 мая и 1 октября съ оборотами до $2^1/_2$ милл. руб. Базары.
4	*Грозный.* Окружной городъ. (Основаніе крѣпости въ 1818 г.).	На обоихъ берегахъ р. Сунжи, подъ 43° 18′ с. ш. и 63° 21′ в. д. на высотѣ 439 ф.	1199	2894	3293	4008	—	Русск.	Церквей прав. 3, армян. 1, катол. 1, мечеть 1, синагога 2, училищъ 3, гостинницъ 2, лавокъ и магазиновъ 79. Окружное и городское управленіе. Госпиталь. Двѣ ярмарки: 25 мая и 20 октября, съ оборотомъ до 1 милл. р.
5	*Кизляръ.* Окружной городъ. (Основанъ въ 1735 г.).	На лѣвомъ берегу Стараго Терека въ 60 вер. отъ Каспійскаго моря, подъ 43° 51′ с. ш. и 64° 22′ в. д. на высотѣ 111 ф.	2380	4904	3874	8083	1953	Арм. Русск.	Церквей прав. 3, арм. 4, катол. 1, мечетей 5, монастырь прав. 1, училищъ 3, магазиновъ 10, лавокъ 101, тюрьма 1. Окружное и городское управленіе. Двѣ ярмарки: 1 мая и 1 октября.
6	*Моздокъ.* Безъуѣздный городъ. Годъ 1-го населенія 1762).	На лѣвомъ берегу р. Терека, подъ 43° 41′ с. ш. и 69° 19 в. д. на высотѣ 465 ф.	1916	5721	5425	15471	800	Русск. Арм.	Церквей правосл. 4, арм. 3, католич. 1, училищъ 5, магазиновъ 5, лавокъ 454, тюрьма 1. Три ярмарки: 23 апрѣля, 15 августа и 12 октября.

СПИСКИ КУПЦОВ ПРИЧИСЛЕННЫХ К ГОР. ГРОЗНОМУ

ВЕДОМОСТЬ
Грозненского городского общественного управления о причисленных к городу Грозному купцах за январскую треть 1884 года

№ п/п	Фамилия, имя, отчество причисленных	Лета		Когда и по какому определению причислены	В какую гильдию	На льготу или в оклад и с которого времени	Означение прежнего звания	Кому, когда и за каким номером писано об исключении	Особая отметка
		Муж. пола	Жен. пола						
1	2	3	4	5	6	7	8	9	10
1	Айда Арсамирзоев Жена Буш Сын Султан Дочери: Арухай Арубик Рукоят Сулья	35 7	 32 9 4 2 1	По журнальному постановлению Грозненского городского общественного управления, состоявшемуся 8 февраля 1884 г.	Во 2-ю гильдию	На льготу с начала 1884 г.	Житель сел. Урус-Мартан Терской области Грозненского округа.	Начальнику Грозненского округа 9 февраля 1884 г. за № 362	
2	Гаврил Михайлов Жена Марал Сыновья: Моисей Даниил Дочь Ривка	38 9 5	26 7	По журнальному постановлению того же управления, состоявшемуся 8 февраля 1884 г.	Во 2-ю гильдию	На льготу с начала 1884 г.	Горский еврей, проживающий в слоб. Хасав-Юрте.		
3	Григорий Парфентиев Бондаренко	23		По журнальному постановлению того же управления, состоявшемуся 13 февраля 1884 г.	Во 2-ю гильдию	На льготу с начала 1884 г.	Грозненский льготный мещанин		

1	2	3	4	5	6	7	8	9	10
4	Машлак Масандилов Ашуров	32		По журнальному постановлению Грозненского городского общественного управления, состоявшемуся 6 марта 1884 г.	Во 2-ю гильдию	На льготу с начала 1884 г.	Грозненский льготный мещанин из евреев.		
5	Джамбулат Агиев Жена его Хурбик	21	19	По журнальному постановлению того же управления, состоявшемуся 30 апреля 1884 г	Во 2-ю гильдию	На льготу с начала 1884 г.	Житель сел. Ново-Атагинского, Грозненского округа.	Начальнику Грозненского округа 30 апреля 1884 г. за № 1011	

Городской Голова (подпись).

Гласный И. Петров.

За Секретаря (подпись).

ВЕДОМОСТЬ
Грозненского городского общественного управления о причисленных к городу Грозному купцах за январскую треть 1884 года

№ п/п	Фамилия, имя, отчество причисленных	Лета		Когда и по какому определению причислены	На льготу или в оклад и с которого времени.	Означение прежнего звания	Кому, когда и за каким номером писано об исключении	Особая отметка
		Муж.пола	Жен.пола					
1	2	3	4	5	6	7	8	9
1	Петр Савельев Дергач	18		По журнальному постановлению Грозненского	На льготу с первой половины 1884 года.	Солдатский сын		Метрическое свидетельство о рождении и крещении

1	2	3	4	5	6	7	8	9
				городского общественного управления, состоявшемуся 12 января 1884 г.				Петра Савельевича Дергач от 22 января 1866 г. за № 8 из коего видно, что он рожден 27 июня 1865 г.
2	Алексей Иванов Тулицин Жена Агафья Сын Прокофий Дочери: Пелагея Евдокия Прасковья	43 16	42 14 9 2	По журнальному постановлению того же управления, состоявшемуся 12 января 1884 г.	На льготу с первой половины 1884 года.	Крестьянин Калужской губернии, Лихвинского уезда, Долбинской волости, деревни Побужи	В Калужскую казенную палату, 14 января 1884 г. за № 93	
3	Моисей Романов Лотарев Жена Анастасия Сыновья: 1. Матвей Жена Екатерина Финогеева Сыновья их близнецы: Иоанн и Дмитрий Дочь Екатерина 2. Максим Жена Наталья Николаевна Дочь Евдокия	56 34 6 26	59 1 г. 3 мес. 1 г. 10 мес.	По журнальному постановлению Грозненского городского общественного управления, состоявшемуся 12 января 1884 г.	На льготу с первой половины 1884 года.	Государственный крестьянин Харьковской губернии Старобельского уезда Ново-Россышинской волости того же селения.	В Харьковскую казенную палату 14 января 1884 года за № 95	
4	Николай Николаев Пожилов Жена Екатерина Дочь Наталья	23	22 2	По журнальному постановлению того же управления, состоявшемуся 8 февраля 1884 г.	На льготу с первой половины 1884 года.	Крестьянин Калужской губернии, Козельского уезда, деревни Долгой	В Калужскую казенную палату, 8 февраля 1884 г. за № 363	

1	2	3	4	5	6	7	8	9
5	Иван Григорьев Иванов	20		По журнальному постановлению Грозненского городского общественного управления, состоявшемуся 5 февраля 1884 г.	На льготу с первой половины 1884 года	Солдатский сын		Метрическое свидетельство от 31 января 1883 г. за № 19, о рождении и крещении Ивана Григорьева Иванова, который рожден 26 января 1863 г.
6	Илья Иванов Бурлаков	18		По журнальному постановлению того же управления, состоявшемуся 5 марта 1884 г.	На льготу с первой половины 1884 года	Солдатский сын		Метрическое свидетельство от 22 декабря 1883 г. за № 80, о рождении и крещении его Бурлакова, 20 июня 1865 г.
7	Андрей Семенов Васильев	18		По журнальному постановлению того же управления, состоявшемуся 15 марта 1884 г.	На льготу с первой половины 1884 года	Солдатский сын		Метрическое свидетельство от 10 февраля 1866 г. за № 19, о рождении и крещении Васильева 20 августа 1865 г.
8	Федор Павлов Редин Жена Матрена Брат Федора: Михаил	20 17	20	По журнальному постановлению того же управления, состоявшемуся 15 марта 1884 г.	На льготу с первой половины 1884 года	Солдатский сын		Метрическое свидетельство о рождении и крещении Рединых первого – июня 1863 г., а последний – 29 октября 1867 г.
9	Григорий Вавренцев Имбирчук	56		По журнальному постановлению того же управления, состоявшемуся 14 марта 1884 г.	На льготу с первой половины 1884 года	Отставной рядовой		Указ об отставке от 29 августа 1868 г. за № 6269

1	2	3	4	5	6	7	8	9
10	Филимон Иванов Крылик Брат его Венедикт	19 17		По журнальному постановлению того же управления, состоявшемуся 28 марта 1884 г.	На льготу с первой половины 1884 года	Солдатский сын		Метрические свидетельства от 27 января 1865 г. и 5 марта 1879 г. за № 7 и 27, о рождении и крещении Крылик: первого – 21 ноября 1864 г. и последнего – 15 марта 1867 г.
11	Захарий Михайлов Тарасов	18		По журнальному постановлению Грозненского городского общественного управления, состоявшемуся 28 марта 1884 г.	На льготу с первой половины 1884 года	Солдатский сын		Метрическое свидетельство от 12 апреля 1865 г. за № 32, о рождении и крещении Тарасова 24 марта 1865 г.
12	Платон Владимиров Тамбовцев	26		По журнальному постановлению того же управления, состоявшемуся 28 марта 1884 г.	На льготу с первой половины 1884 года	Солдатский сын		Метрическое свидетельство от 22 мая 1878 г. за № 20, о рождении и крещении Тамбовцева 27 ноября 1857 г.
13	Андрей Герасимов Николенко	19		По журнальному постановлению того же управления, состоявшемуся 3 апреля 1884 г.	На льготу с первой половины 1884 года	Солдатский сын		Метрическое свидетельство от 5 октября 1864 г. за № 92, о рождении и крещении Николенко 1 октября 1864 г.

1	2	3	4	5	6	7	8	9
14	Изот Мартынов Чекмезов (он же Кожушков) незаконнорожденный	20		По журнальному постановлению того же управления, состоявшемуся 25 апреля 1884 г.	На льготу с первой половины 1884 года	Незаконнорожденный	В Воронежскую казенную палату от 30 апреля 1884 года за № 1003	

Городской Голова (подпись).
Гласный (подпись).
За секретаря (подпись).

АУП ЧР, ф. 236, оп. 1 кс., д. 417, л. 2–11

ВЕДОМОСТЬ
Грозненского городского общественного управления о причисленных к городу Грозному купцах в течение майской 1884 года трети

№ п/п	Фамилия, имя, отчество причисленных	Лета		Когда и по какому определению причислены	В какую гильдию	На льготу или в оклад и с которого времени.	Означение прежнего звания	Кому, когда и за каким номером писано об исключении	Особая отметка
		Муж. пола	Жен. пола						
1	Ирканай Михайлов Жена его Харкус Дочь Рут	30	 22 6	По журнальному постановлению Грозненского городского общественного управления, состоявшемуся 8 июня 1884 г.	Во 2-ю гильдию	На льготу с начала 1884 г.	Горский еврей, проживающий в слоб. Хасав-Юрте		

Городской Голова (подпись).
Гласный (подпись).
Секретарь (подпись).

АУП ЧР, ф. 236, оп. 1 кс., д. 417, л. 15

ВЕДОМОСТЬ
Грозненского городского общественного управления о причисленных к городу Грозному мещанах
в течение майской 1884 года трети

№ п/п	Имя, отчество и фамилия причисленных	Лета		Когда и по какому определению причислены	На льготу или в оклад и с которого времени	Означение прежнего звания	Кому, когда и за каким номером писано об исключении	Особая отметка
		Муж.пола	Жен.пола					
1	2	3	4	5	6	7	8	9
1	Игнатий Михайлов Воронов Жена его Александра Сыновья: Николай Иван Федор Василий Отец Игната Михаил Жена Анна Дед Афанасий, умерший в 1876 г.	33 7 5 2 4 мес. 54	 22 54	По журнальному постановлению Грозненского городского общественного управления, состоявшемуся 11 мая 1884 г.	На льготу с начала 1884 г.	Крестьянский собственник Владимирской губернии, Ковровского уезда, Сенниковской волости, села Петровского	Владимирской казенной палате 11 мая 1884 г. № 1121	
2	Артемий Семенов Лупатенко	20		По журнальному постановлению того же управления, состоявшемуся 22 мая 1884 г.	На льготу с начала 1884 г.	Солдатский сын		Метрическое свидетельство от 22 июня 1863 г. о рождении Лупатенко в том же году.
3	Илья Никифоров Куц Жена Анисья Сыновья : 1. Давид Жена Татьяна Дочь Стефанида 2. Александр Дочь Дарья	60 30 14 	 40 22 7 3	По журнальному постановлению того же управления, состоявшемуся 25 мая 1884 г.	На льготу с начала 1884 г.	Крестьянин Терской области, Кизлярского округа, Раздольевской волости, села Таловского	Ставропольской казенной палате 29 мая 1884 г. № 1247	

1	2	3	4	5	6	7	8	9
4	Ермолай Прикофьев Веремьев Жена Дарья Сыновья: Алексей Иван Дочери: Анна, Евдокия – умершие	44 13 8	36	По журнальному постановлению того же управления, состоявшемуся 12 июня 1884 г.	На льготу с начала 1884 г.	Крестьянин Екатеринославской губернии, Ново-Московского уезда, Чаплынской волости и села	Екатеринославской казенной палате 14 июня 1884 г. № 1399	
5	Владимар Васильев Баркалов	19		По журнальному постановлению того же управления, состоявшемуся 18 июня 1884 г.	На льготу с начала 1884 г.	Солдатский сын		Метрическая выпись от 13 мая 1878 г. № 41 о рождении Баркалова 10 июля 1864 г.
6	Григорий Абрамов Золоторев Жена Аграфена Братья: Потап Иван умерший Павел Жена Мавра Отец Григория – Абрам Жена его Авдотья – умершая	44 38 19 71	38	По журнальному постановлению того же управления, состоявшемуся 19 июня 1884 г.	На льготу сначала 1884 г.	Крестьянин собственник Воронежской губернии, Валуйского уезда, Двулученской волости	Воронежской казенной палате 19 июня 1884 г. № 1428	
7	Тимофей Кононов Кононов Жена Фекла Сын Федор	34 10	30	По журнальному постановлению того же управления, состоявшемуся 20 июня 1884 г.	На льготу с начала 1884 г.	Экономический крестьянин Калужской губернии, Козельского уезда, Воинской волости, дер. Грыни	Калужской казенной палате 20 июня 1884 г. № 1872	

1	2	3	4	5	6	7	8	9
8	Гурий Селеверст Осиповы Борец	29 18		По журнальному постановлению того же управления, состоявшемуся 27 июня 1884 г.	На льготу с начала 1884 г.	Крестьянин Екатеринославской губернии, Александровского уезда, Воскресенской волости и села	Екатеринославской казенной палате 27 июня 1884 г.	
9	Герасим Епифанов Пикалов	18		По журнальному постановлению того же управления, состоявшемуся...	На льготу с начала 1884 г.	Солдатский сын		Метрическое свидетельство от 16 ноября 1883г. № 92 о рождении Пикалова 3 марта 1865 г.
10	Иван Кузмин Таров (он же Здарьев) Жена Аксинья Приводной сын Иван Родной сын Иван Дочь Евдокия	46 30 21	 40	По журнальному постановлению того же управления, состоявшемуся 19 июля 1884 г.	На льготу с начала 1884 г.	Государственный крестьянин Пензенской губернии, Наровчатского уезда, Дурасовской волости, села Потодеева	Пензенской казенной палате 20 июля 1884 г. № 2267	
11	Григорий Кузьмин Лукин до причислен. к семейству вдовы Пелагии Лукиной	Умерший		По журнальному постановлению того же управления, состоявшемуся 27 июля 1884 г.	С начала 1884 г.	Крестьянин Воронежской губернии, Валуйского уезда, Никитовской волости	Воронежской казенной палате 27 июля 1884 г. № 2340	
12	Григорий Иванов Можевитянов Жена Стефанида Сыновья: 1. Григорий Жена его Елена Дочь Наталья 2. Иван Отец Григория – Иван, умерший в 1860 г.	54 36 23	 54 30 7	По журнальному постановлению того же управления, состоявшемуся 2 августа 1884 г.	На льготу с начала 1884 г	Крестьянин Ставропольской губернии Новогригорьевского уезда, Камбулатской волости и села	Ставропольской казенной палате 3 августа 1884 г. № 2391	

1	2	3	4	5	6	7	8	9
13	Михаил Гурьев Шахов Жена Пелагия Сыновья: 1) Петр Жена Анна Дочь их Агафья 2) Иван 3) Семен	49 25 ½ 11 6	 47 25 4мес.	По журнальному постановлению того же управления, состоявшемуся 7 августа 1884 г.	На льготу с начала 1884 г	Крестьянин Харьковской губернии, Змиевского уезда, Шабелинской волости, село Шабелинник	Харьковской казенной палате 8 августа 1884 г. № 2427	
14	Иван Григорьев Тюрин Жена Анна	33	 20	По журнальному постановлению того же управления, состоявшемуся 7 августа 1884 г.	На льготу с начала 1884 г.	Уволенный по болезни от военной службы писарь	Владимирской казенной палате 8 августа 1884 г. № 2425	
15	Демьян Трифильеф Жовнер Жена Дарья Сыновья: 1. Филипп Жена Марфа Сыновья: Василий Алексей Андроник Дочери: Елисавета Матрена Олимпиада 2. Иван Жена Марья	60 32 10 4 1г. 6 мес. 25 	 62 32 14 13 7 26	По журнальному постановлению того же управления, состоявшемуся 8 августа 1884 г.	На льготу с начала 1884 г.	Крестьянин Полтавской губернии, Константино-градского уезда, Жирковской волости, села Михайловка	Полтавской казенной палате 10 августа 1884 г. № 2458	
16	Кирилл Карпов Саляник Жена Пелагия Сыновья: Семен Иосиф Дочери: Аграфена Васса Мавра	40 12 9 	 38 15 6л.6 мес. 1г. 10мес.	По журнальному постановлению того же управления, состоявшемуся 9 августа 1884 г.	На льготу со второй половины 1884 г.	Крестьянин Полтавской губернии, Константино-градского уезда, Жирковской волости, села Михайловка	Полтавской казенной палате 11 августа 1884 г. № 2475	

1	2	3	4	5	6	7	8	9
17	Федор Петров Горащенко Жена Евдокия Сыновья: Евтихий Флор Дочь Ефросиния	40 3½ 11 мес.	 39 11	По журнальному постановлению того же управления, состоявшемуся 10 августа 1884 г.	На льготу с начала 1884 г.	Крестьянин той же губернии, уезда, волости и села	Той же палате 11 августа 1884 г. № 2478	
18	Кирилл Григорьев Жовнер Жена Домникия Сыновья: Павел Иоанн	22 1г. 8 мес. 5 мес.	 22	По журнальному постановлению того же управления, состоявшемуся 9 августа 1884 г.	На льготу с начала 1884 г.	Крестьянин той же губернии, уезда, волости и села	Той же палатее 11 августа 1884 г. № 2473	
19	Кондрат Васильев Запара Жена Ефросиния Сыновья: Иван Григорий Петр Михаил Кузьма Митрофан Андриан Дочь Ксения	55 20 18 14 11 9 6 3	 44 20	По журнальному постановлению того же управления, состоявшемуся 10 августа 1884 г.	На льготу с начала 1884 г.	Крестьянин той же губернии, уезда, волости и села	Той же палате 13 августа 1884 г. № 2490	
20	Виктор Васильев Былима Жена Марина Сыновья: Иван Сергей Григорий Трофим Дочь Ульяна	43 20 11 8 2	 26 3	По журнальному постановлению того же управления, состоявшемуся 13 августа 1884 г.	На льготу с начала 1884 г.	Казенный крестьянин той же губернии, уезда, волости и села	Той же палате 14 августа 1884 г. № 2496	
21	Гаврил Федоров Щвец (он же Шевченко) Жена Меланья Сын Роман	55 21	 47	По журнальному постановлению того же управления, состоявшемуся 14 августа 1884 г.	На льготу со второй половины 1884 г.	Казенный крестьянин Полтавской губернии, Константиноградского уезда, Расской волости, хутора Запловки	Полтавской казенной палате 16 августа 1884 г. № 2520	

1	2	3	4	5	6	7	8	9
22	Анисим Моисеев Левченко Жена его Марья Дочь их Федора	40	 34 15	По журнальному постановлению того же управления, состоявшемуся 14 августа 1884 г.	На льготу с начала 1884 г.	Крестьянин Полтавской губернии, Константиноградского уезда, Жирковской волости, села Михайловка	Той же палате 16 августа 1884 г. № 2522	
23	Филип Иванов Терешин Жена его Екатерина Сын Тимофей Жена его Аграфена Сын их Василий Дочери: Матрена Устинья Марфа	58 33 2	 58 30 8 5 3	По журнальному постановлению того же управления, состоявшемуся 24 августа 1884 г.	На льготу с начала 1884 г.	Крестьянин собственник Орловской губернии, Дмитровского уезда, Лубянской волости, сел. Гранкина	Орловской казенной палате 25 августа 1884 г. № 2614.	

Городской Голова (подпись).

Гласный (подпись).

Секретарь (подпись).

АУП ЧР, ф. 236, оп. 1 кс., д. 417, л. 17–22

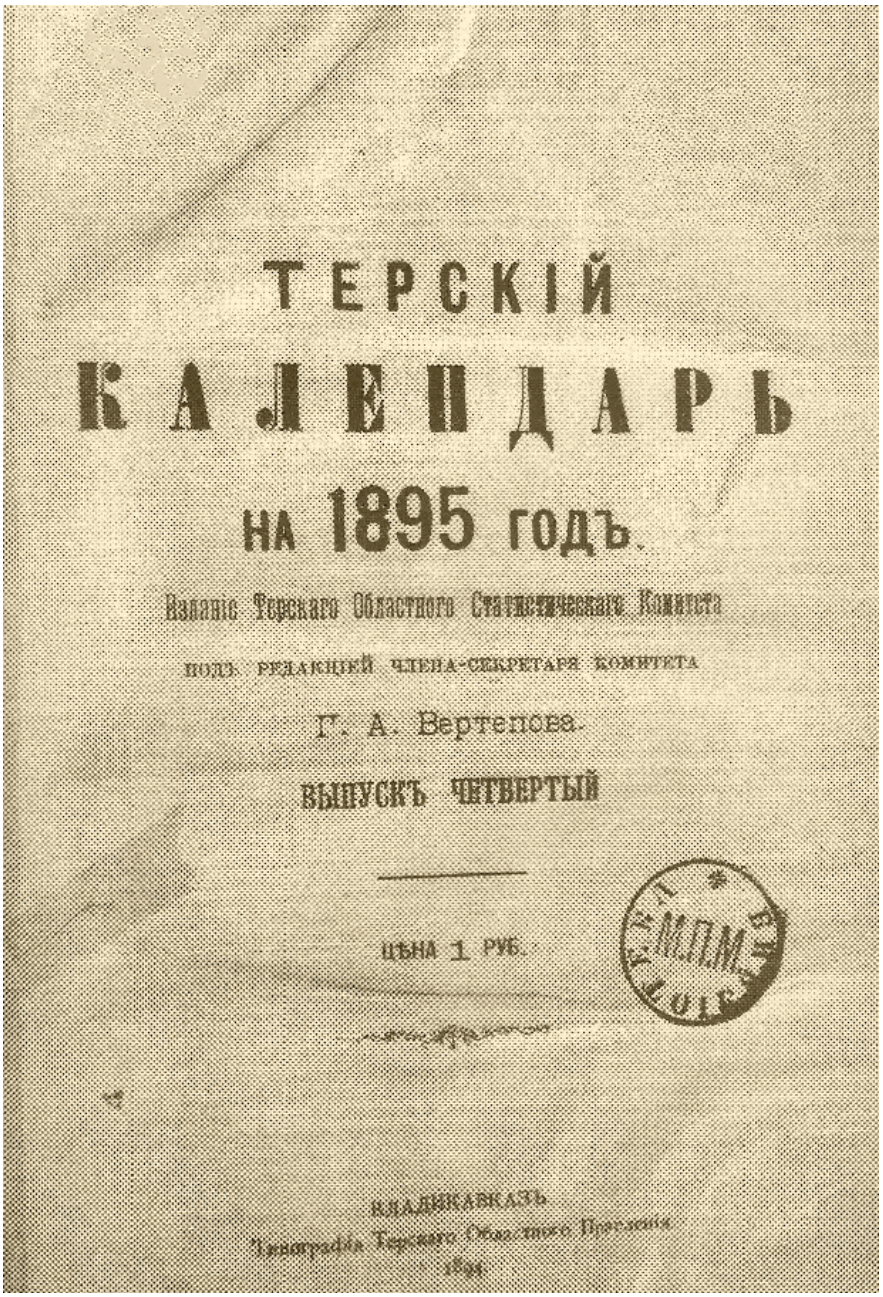
ТЕРСКІЙ
КАЛЕНДАРЬ
НА 1895 ГОДЪ.
Изданіе Терскаго Областного Статистическаго Комитета
ПОДЪ РЕДАКЦІЕЙ ЧЛЕНА-СЕКРЕТАРЯ КОМИТЕТА
Г. А. Вертепова.
ВЫПУСКЪ ЧЕТВЕРТЫЙ
ЦѢНА 1 РУБ.
ВЛАДИКАВКАЗЪ
Типографія Терскаго Областного Правленія
1894

ГРОЗНЫЙ

Грозный находится под 43° 18′6″с. широты и 63° 21′6″в. долготы, на высоте 439 футов над у. м. Расположен на обоих берегах реки Сунжи. От г. Грозного до Владикавказа 101 $^{1}/_{4}$ верст, до Кизляра 139 $^{1}/_{4}$ в., до Моздока 130 $^{3}/_{4}$ в., до г. Пятигорска 294 $^{1}/_{2}$ в.

Исторические сведения. Крепость Грозная заложена генералом Ермоловым, при проложении им Сунженской линии, в 1818 году и в скором времени получила важное значение, так как долгое время удерживала в покорности притеречных и сунженских чеченцев. В разгар военных действий, с тридцатых годов, она служила местопребыванием начальника Левого фланга и сборным пунктом отрядов, направлявшихся в Чечню. В 1870 году крепость переименована в город Грозный, а в след. 1871 году, при введении в области гражданского управления, Грозный стал окружным городом.

Из переписки с Грозненским общественным управлением о выделении земли под посевы марены и виноградных садов в г. Грозном

Грозненское городское
общественное управление
4 июля / сентября 1894 г.,
№ 3825,
гор. Грозный
(Терской области).

В областное правление Терской области

РАПОРТ

Впоследствии предложения от 9 февраля текущего года за № 2736 городское управление представляя при сем копию постановления бывшей комиссии по благоустройству города Грозного, состоявшегося 8 ноября 1871 года, копию с копии отношения Департамента главного управления наместника Кавказского от 7/8 июня 1872 года за № 1403 в Терское областное правление препровожденную при надписи оного Правления от 17- го того же июня за № 7044, о разрешении отводить места жителям города Грозного под посев и разведение виноградных садов и список лицам, коим отведены были таковые в 1872 году, имеет честь доложить, что отвод мест под означенные заведения был возложен на комиссию по благоустройству города Грозного, что в помянутом постановлении ее подробно изложены условия, на коих должны были отводиться места и, что условия эти при отводе мест вполне соблюдены.

За городского голову (подпись).
Кандидат гласного (подпись).
Секретарь (подпись).

АУП ЧР, ф. 236, оп. 1, д. 668, л. 3–4

Копия с постановления Комиссии по благоустройству гор. Грозного на 8 ноября 1871 года

Жители города Грозного черных званий и сословий в числе 159 человек, обратились с просьбами каждый отдельно в Комиссию по благоустройству города Грозного ...городской выгонной земли, под посев марены и разведение виноградних садов – всего вместе требуется отвода мест под посевы марены 150 десятин и разведение виноградных садов 230 десятин.

Справка: Из дела видно, что в надел городу Грозному отрезано выгонной земли 720 десятин.

<...> Закон: том XII часть 2 свод гражд. закон. (изд. 1857 года), ст. 43 –

Определили: На оснований вышеприведенного закона назначить к отдаче из числа отрезанной городу Грозного под выгон земли по правую сторону реки Сунжи вдоль по меже оной, отделяющей дачу Старосунженского аула, под посев марены и разведение виноградных садов всего 377 десятин, из числа которых отводить под марену в дальнем участке, граничащем с землею Бердыкельского аула, а под виноград ближе к городу на следующих условиях, а именно: земля отдается под разведение виноградных и фруктовых садов в постоянное пользование, а под посев марены только на 12 лет, с платою в городской общественный капитал за первые четыре года как за марену, так и за сады по одному рублю серебром за десятину, затем в течение восьми лет по 3 рубля от десятины, а после срока за виноградные сады по определению общества, а под марену земля будет отдаваться с торгов и, кроме того, на проведение воды из реки Аргуна посредством прорытия канавы, для орошения всех этих заведений по единодушному согласию всех просителей, желающих получить землю по определению их самих по 3 рубля серебром с десятины земли, отведется как для марены, так и для виноградних садов.

Деньги как поземельные, так и за провод воды должны быть уплачены вперед, первые за каждий год, а последние единовременно, считая платеж их с 1 января 1872 года.

При этом обьявить всем просителям, что земля отдаваемая им под виноградные сады во всегдашнее пользование их и под марену на 12 лет, но до того времени, пока существуют таковые в благоустроенном виде, если же таковые будут уничтожены или в запущенном состоянии, то земля отбирается и поступает в общество таким же порядком поступается и тогда, когда лицо получившее землю не сделает никакого вышеприведенного заведения в течение первых четырех лет <...>

АУП ЧР, ф. 236, оп. 1, д. 668, л. 5–7

Нефтеперерабатывающий завод И. А. Ахвердова

Первым предпринимателем, заложившим первые буровые скважины и построившим первые крупные нефтеперегонные заводы, вместо существовавших тогда в Грозном неглубоких нефтяных колодцев и заводов из примитивных кубов, был владикавказский адвокат Иосиф Аветович Ахвердов.

Грозненские промыслы Ахвердовым были приобретены у владикавказского купца 1-й гильдии Шимона Нитабуха, которому были отданы на откуп в 1885–1895 гг. богатейшие нефтеносные участки в станицах Грозненской, Алхан-Юртовской и Карабулакской общей площадью в 45 десятин.

Компаньоном Ахвердова в нефтяных делах был Потомственный Почетный гражданин г. Владикавказа, владелец пивоваренного завода Егор-Христофорович Киреев.

Присяжный поверенный из Владикавказа И. А. Ахвердов стал 13 мая 1893 г. официальным компаньоном Владикавказского 1-й гильдии купца Ш. Нитабуха по доверенности, выданной им И.А.Ахвердову 31 августа 1892 г. на ведение дел по аренде нефтяных источников в Терской области.

В 1893 г. добыча нефти на скважинах Ахвердова достигла 8,3 млн. пудов нефти. В 1895 г. из 28397 тыс. пудов нефти, добытой в промысловом районе, на долю Ахвердова приходилось 28116 тыс. пудов, остальное же незначительное количество принадлежало Русановскому.

Ахвердов совместно с промышленником Русановским запроектировали строительство двух больших нефтеперегонных заводов, а также двух нефтепроводов, так как в результате быстрого роста добычи нефти старый грозненский завод (мирзоевский) уже не был в состоянии перерабатывать такое количество сырья.

В связи с этим И. А. Ахвердовым 9 марта 1895 г. было подано «Прошение» от фирмы «Товарищества грозненского нефтяного производства И. А. Ахвердов и К» с просьбой разрешить постройку керосинового завода, а также помещений для хранения осветительных минеральных масел, нефти и продуктов ее перегонки с целью продажи на участке земли в две десятины, арендованном у грозненского станичного общества.

На карте (рис. 1) приведен план нефтяной площади близ г. Грозного в Терской области с указанием участков, принадлежащих различным нефтяным обществам и отдельным нефтепромышленникам, в том числе и Ахвердову, где и был построен ахвердовский нефтеперегонный завод.

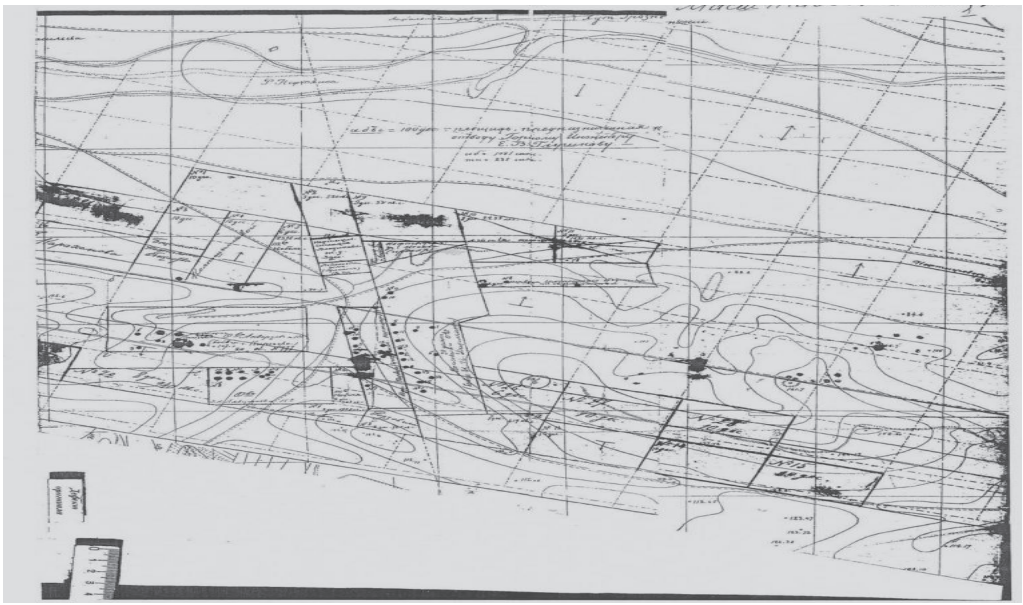

Рис. 1. План нефтяной площади близ г. Грозного в Терской области с указанием участков, принадлежащих различным нефтяным обществам и отдельным нефтепромышленникам

10 апреля 1895 г. товарищество Ахвердов заключило договор с английской фирмой «Стюард-Лимитед» на строительство нефтеперегонного завода. В конце апреля 1895 г. одна из местных газет писала, что договор был заключен на 36 лет.

Владельцы товарищества Ахвердов и Киреев, получив от фирмы «Стюард-Лимитед» 50 тыс. рублей, выдали доверенность на имя подданного Великобритании Фридриха Вильяма Эдвиновича Гарбут, на управление строительством объектов общества от фирмы «Стюард-Лимитед». Через несколько месяцев строительство крупного нефтеперегонного завода Ахвердова И. А. было завершено, и во 2-е окружное акциозное управление Ставропольской губернииТерской и Кубанской областей обществам и отдельным нефтепромышленникам поступило заявление от главного уполномоченного товарищества «И. А. Ахвердов и К^0» Ф. В. Гарбута,сообщившего, что на новом заводе в г. Грозном с 3 ноября 1895 г. приступают к перегонке нефти.

Завод общества «И. А. Ахвердов и К^0», построенный английской компанией «Стюард–Лимитед», начал свою производственную деятельность 10 ноября 1895 г. и стал родоначальником Грозненской нефтеперерабатывающей промышленности (рис. 2.).

Эту дату официально считают датой начала промышленной переработки грозненской нефти.

В дальнейшем завод расширялся и состоял из пяти кубов для сырой нефти ёмкостью 6 тыс. пудов и перерабатывал 20 млн. пудов нефти (320 тыс. т в год).



Рис. 2. Керосиновый завод Ахвердова в г. Грозном в 1895 г.

Из монографии Ахмадовой Х. Х., Мусаевой М. А., Сыркина А. М., Махмудовой Л. Ш., Такаевой М. А. «Добыча, переработка и исследование грозненской нефти в течение XIX – начало XX века» (М.: Изд-во Академии Естествознания, 2018. – 146 с.).

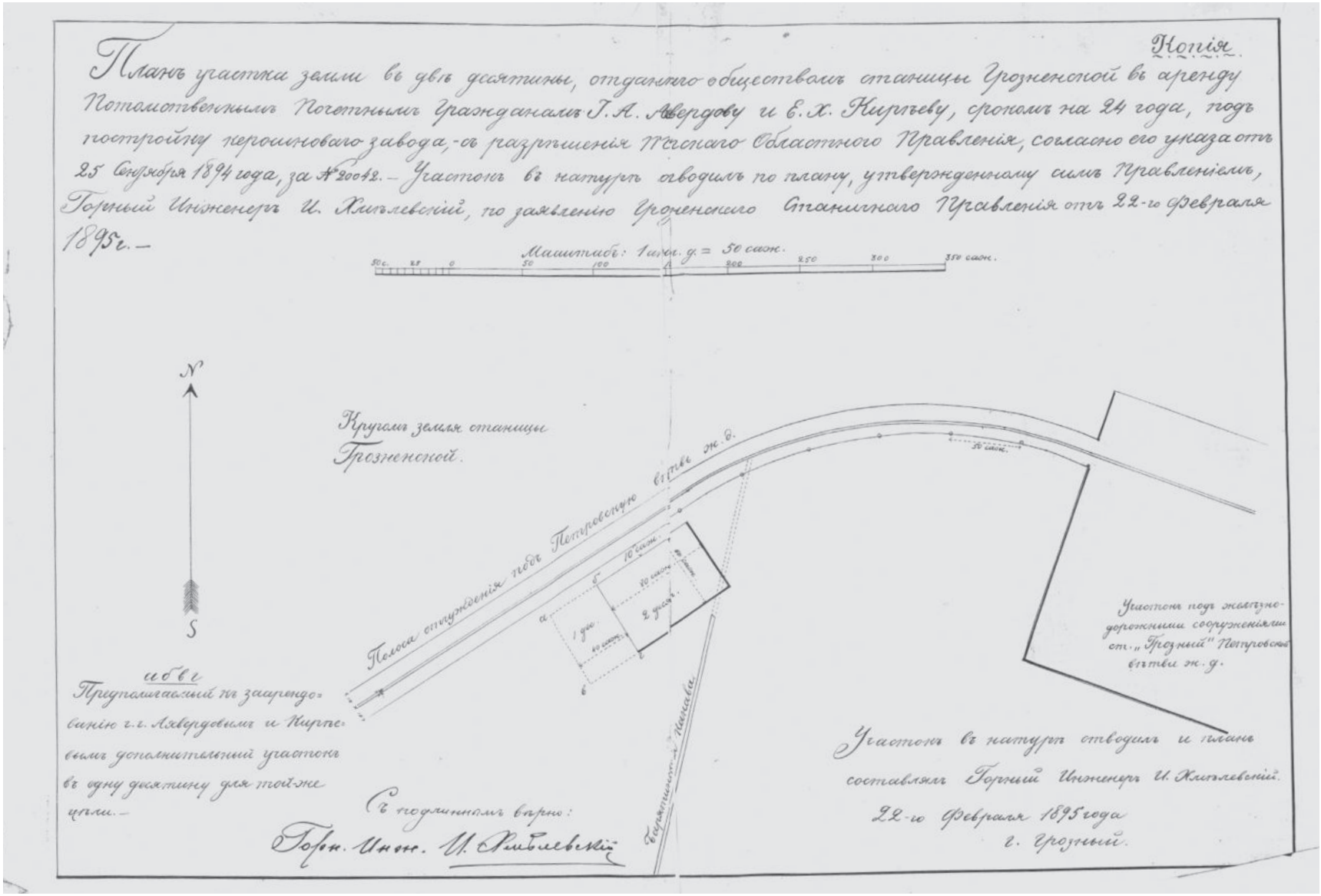

АУП ЧР, ф. 236, оп. 1 кс., ед. хр. 829, л. 25

Прошение фирмы Ахвердова о постройке бензинового завода в гор. Грозном Грозненского нефтяного производства под фирмою Г. А. Ахвердов и К^{о}. Грозный, 3 декабря 1916 г.

Его высокородию
господину старшему Фабричному инспектору
Терской и Дагестанской областей

ПРОШЕНИЕ

Представляя при сем план с копией «здания ректификационного бензинового завода», покорнейше просим ВАШЕ ВЫСОКОРОДИЕ исходатайствовать перед Строительным отделением Терского областного правления утверждение такового и выдачи разрешения на постройку здания для означенного завода. При сем прилагаем гербовых марок для оплаты плана и копии 20 рублей и прошения – 2 рубля.

В Строительное отделение Терского областного правления настоящее прошение с гербовыми марками на 22 руб., планом здания ректификационного бензинового завода и копией к нему препровождаем на рассмотрение.

Фабричный инспектор
Терской и Дагестанской области (подпись).
3 декабря 1916 г.,
г. Владикавказ.

АУП ЧР, ф. 236, оп. 1 кс., д. 916, л. 1

Удостоверение

Дано сие из Терского областного правления на основании ст.ст. 161, 163–168, 170–176 уст. стр. (т. XII, ч. 1 св. зак. 1909 года), ст. 67–70,75–78, 266, 268–270, 273–276 о промышленности (т. XI ч. II св. зак. изд. 1893 года) и ст. 499, т. II, ч. I общего утвержд. губернского изд. 1892 года обществу Грозненского нефтяного производства под фирмою Г. А. Ахвердов и К^{о}.

В том, что ему разрешается построить в г. Грозном ректификационный бензиновый завод, согласно проекта, утвержденного за начальника Терской области и наказного атамана Терского казачьего войска, генерал-майором Степановым 26 января 1917 года при непременном выполнении всех технических, гигиенических и санитарных правил, а также правил об ограждении всех опасных мест необходимыми приспособлениями (для предупреждения несчастий с рабочими). На открытии действия заведения, после постройки его, согласно утвержденного проекта, общество на основании циркуляра Министерства торговли и промышленности от 28 июля 1910 года № 14582 п. 1-10, обязано войти через старшего фабричного инспектора Терской области с ходатайством к начальнику области о выдаче разрешения на открытие действия заведения. В случае же установки в названном заводе парового котла, общество обязывается не пускать его в действие без предварительного осмотра и гидравлического испытания страшим фабричным инспектором на основании правил о паровых котлах, утвержденных Министром торговли и промышленности 2 июня 911 года.

Января 27-го дня 1917 года, город Владикавказ. Герб. сбор на 2 руб.
Подлинно подписали:
младший помощник начальника Терской области
и наказного атамана Терского казачьего войска
полковник (подпись).
Областной инженер (подпись).
Старший делопроизводитель надворный адъютант (подпись).

АУП ЧР, ф. 236, оп. 1 кс., д. 916, л. 10

Общество Грозненского нефтяного производства
под фирмою Г. А. Ахвердов и К°

Грозный, 18 марта 1917 г.

В Терское областное правление

Заявление

В ответ на Ваше отношение от 27 января с/г № 5802 имеем честь сообщить областному правлению, что мы проектировали в новом ректификационном заводе, план коего Вами утвержден, деревянные полы и лестницы, исходя из того, что, во-первых, в настоящее время чрезвычайно трудно, если даже совсем невозможно, приобрести как цемент, так и двутавровые железные балки и, во-вторых, нами были приняты меры для устранения возможности пожара, для каковой цели даже электрические провода и освещение будут устроены снаружи здания.

Сообщая Вам о вышеизложенном, покорнейше просим Областное правление, хотя бы временно разрешить нам окончание постройки ректификационного завода, ввиду экстренности заказа Военного ведомства на авиационный бензин для нужд текущей войны. О последующем покорнейше просим поставить нас в известность.

АУП ЧР, ф. 236, оп. 1 кс., д. 916, л. 15

Общество Грозненского нефтяного производства
под фирмою Г. А. Ахвердов и К°

Грозный, 16 февраля 1917 г.

Господину атаману станицы Грозненской

Настоящим подтверждаем получение при отношении Терского областного правления от 27 п/м за № 5802 – разрешительного удостоверения № 5803, засвидетельствованной копии с утвержденнаго проекта на постройку ректификационного бензинового завода и гербовых марок на восемь рублей.

АУП ЧР, ф. 236, оп. 1 кс., д. 916, л. 18

Проект на перестройку пивоваренного завода «Вена» в гор. Грозном.

В Канцелярию
Терского областного правления
(Строительный отдел)

Директора-распорядителя Товарищества Грозненского
пивоваренного завода «ВЕНА» Алексея Наумовича Салова

ПРОШЕНИЕ

Представляя при сем отдельной ценной посылкой план построек завода нашего Товарищества, сделанный заново, с копией оного, а также для сличения первоначальные планы завода – разрезы и фасад (два плана) честь имею покорнейше просить областное правление план сей новый утвердить, и копию, с надлежащей отметкой об утверждении, прислать мне обратно в Грозный вместе с двумя первоначальными планами, по адресу: г. Грозный Терской области, Товариществу Грозненского пивоваренного завода «ВЕНА».

Гербовой сбор на планы: на подлинник 10 марок 1 р. 25 к. и на копию 10 марок по 75 к, а также на сие прошение и свидетельство об утверждении - 3 марки по 1 р. 25 к., а всего 23 марки на сумму 23 р. 75 коп. при сем прилагаю.

Гор. Грозный Терской области,
января 22-го дня 1913 года.

Директор-распорядитель А. Салов.

АУП ЧР, ф. 236, оп. 1 кс., д. 886, л. 3

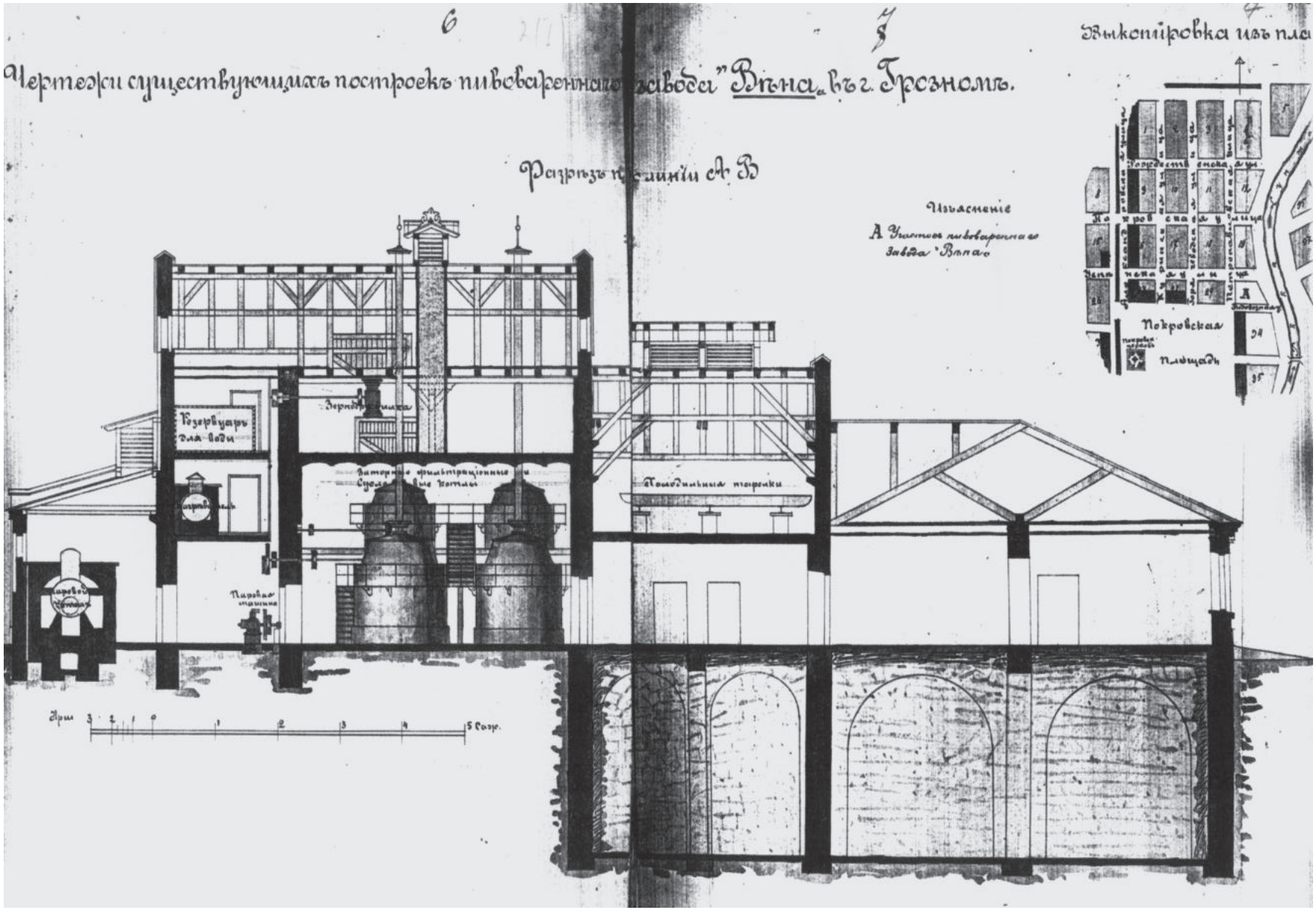
Чертежи существующихъ построекъ пивовареннаго завода "Вѣна" въ г. Грозномъ.
Разрѣзъ по линіи АВ
Объясненіе
Покровская
площадь
Резервуаръ для воды
Паровая машина
Помѣщенія погреба
Арш
Сажень

УДОСТОВЕРЕНИЕ

Дано сие из Терского областного правления на основании ст. 161, 163, 164, 170, 171, 173, 174, 175 и 176 уст. стр. /т. XII ч. I св. зак. изд. 1900 года, ст. 67, 76, 78, 266 и 275 уст. о промышленности /т. XI ч. II св. зак. изд. 1893 года и ст. 499, т. II, ч. I общего учрежд. губернского изд. 1892 года, Товариществу Грозненского пивоваренного завода «ВЕНА» в том, что ему разрешается построить пивоваренный завод в городе Грозном, согласно проекта, утвержденного врио начальника области и наказного атамана Терского казачьего войска 31 января сего года, при непременном выполнении всех технических, гигиенических и санитарных правил, а также правил об ограждении всех опасных мест необходимыми приспособлениями (для предупреждения несчастий с рабочими), на открытие действия заведения после постройки его, согласно утвержденного проекта. Товарищество завода «ВЕНА» на основании циркуляра Министерства Торговли и Промышленности от 28 июля 1910 года № 14582 п. 1–10, обязано войти через старшего фабричного инспектора с ходатайством к начальнику области о выдаче разрешения на открытие действия заведения. В случае же установки в названном заводе парового котла Товарищество пивоваренного завода «ВЕНА» обязывается не пускать его в действие без предварительного осмотра и гидравлического испытания на основании правил о паровых котлах, утвержденных Министром Торговли и Промышленности 2 июня 1911 года старшим фабричным инспектором Терской области .

1 февраля 1913 года,
город Владикавказ.

Старший помощник начальника Терской
области и наказного атамана Терского казачьего войска,
полковник Гаибов.

Областной инженер Гут.

АУП ЧР, ф. 236, оп. 1 кс., д. 886, л. 11

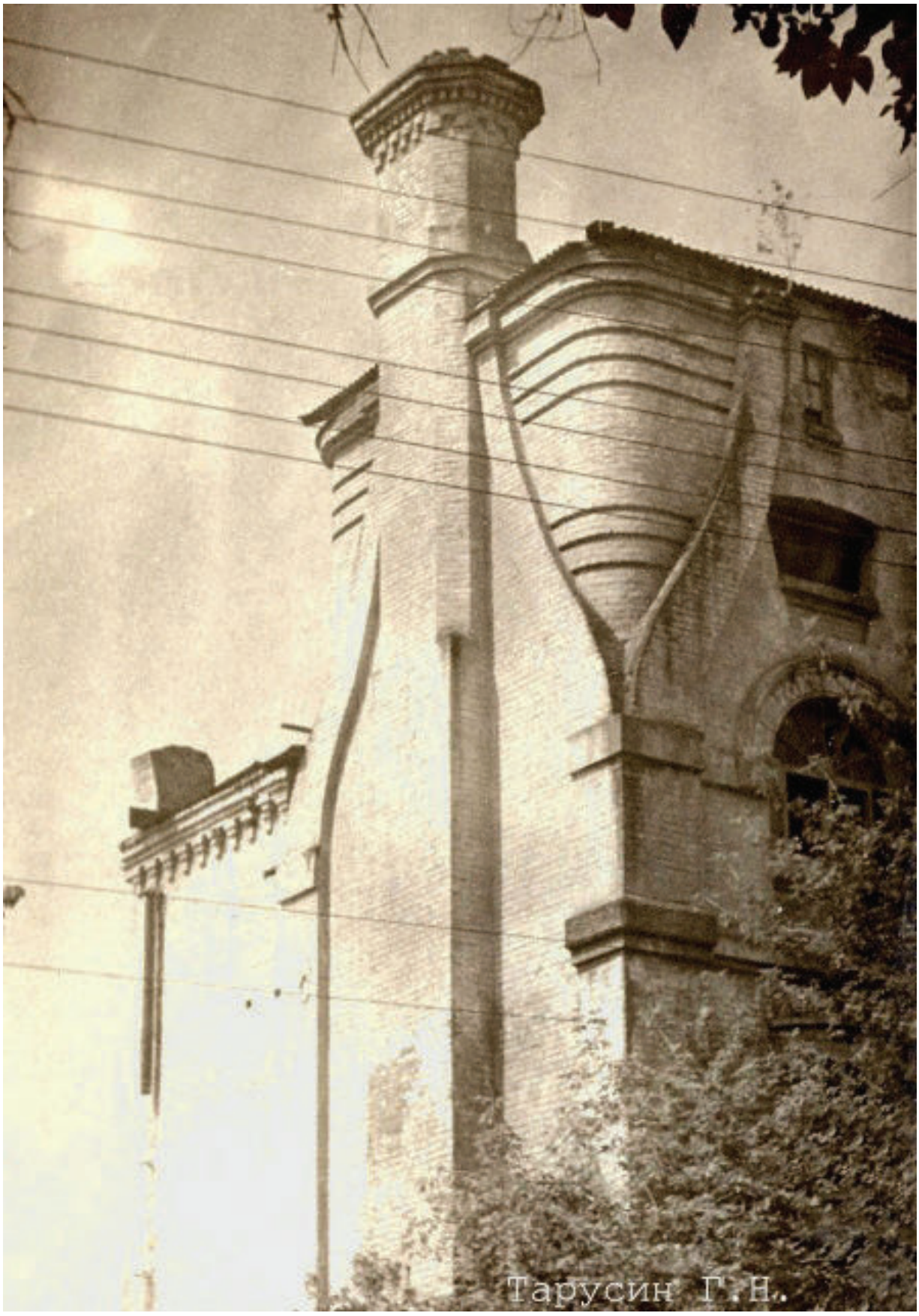
Тарусин Г.Н.


Минпищепром Грозненский
ЧИАССР
Пивзавод
Бархатное пиво
ЕМК. 0,5 л
ЦЕНА БЕЗ СТОИМОСТИ ПОСУДЫ 27 коп.
ГОСТ 3473-69
Грозненский пивзавод
Жигулевское
ПИВО
ГОСАГРОПРОМ ЧИАССР
ПИВЗАВОД «ГРОЗНЕНСКИЙ»
13%
Вместимость — 0,5 л
ГОСТ 3473—78
МОСКОВСКОЕ
ПИВО
ЦЕНА БЕЗ СТОИМОСТИ ПОСУДЫ 41 КОП.
Срок хранения 8 суток.
Грозненский пивзавод
МОСКОВСКОЕ
ПИВО
0.5 л
Цена 36 коп. без стоимости посуды
МПП РСФСР РОСПИВПРОМ
ПИВО
САЛЬЯНСКОЕ
12°
ЦЕНА БЕЗ СТОИМОСТИ ПОСУДЫ 29 коп.
ГРОЗНЕНСКИЙ ПИВЗАВОД
РОСПОТРЕБСОЮЗ
ЧЕЧИНГПОТРЕБСОЮЗ
ПИВО
Ячменный
КОЛОС
ЗАВОДСКОЙ РОЗЛИВЪ
БАВАРСКОЕ ПИВО
Товарищество Грознен. пивоварен. заводовъ
„ВѢНА"
г. ГРОЗНЫЙ
ТЕРСКОЙ ОБЛ.
EtoRetro.ru

ЕХАЛ В ГОРОД ДИЛИЖАНС...

В марте 1892 года в центре города, на углу Дундуковской и Ермоловской улиц (проспект Революции и Чернышевского), происходила церемония открытия только что построенной почтово-телеграфной конторы. Одноэтажное длинное кирпичное Г-образное здание занимало почти весь квартал. Над входом в центре фасада вывеска – на черном фоне золотыми буквами, под двуглавым орлом, крупным шрифтом «Государственная почтово-телеграфная контора», ниже – «№ 5845». Внутри квартала, огороженного строением почты и ее конюшнями, мощенный булыжником большой двор – это стоянка ежедневно прибывающих в Грозный почтово-пассажирских дилижансов.

Дилижанс имел вид крытого фургона. Кузов его был окрашен в темно-синий цвет, внутри кузова – скамейка на десять-двенадцать человек. В дилижансе – тесно и душно, а пассажиру приходилось в нем просиживать целыми днями. Сзади кузова имелся крытый богажник для клади пассажиров. Почтовая корреспонденция упаковывалась в кожаные мешки, пломбировалась и укладывалась в ящик под сидение ямщика и кондуктора. Дилижанс сопровождала охрана из трех конных жандармов или казаков.

Открытая в Грозном почтово-телеграфная контора имела двадцать пять комнат и большой операционный зал с окном приема посылок. Была при конторе впервые открытая в Грозном государственная сберегательная касса.

Телеграф занимал пять помещений, зал оборудован шестью аппаратами конструкции Морзе. На одном из них в октябре 1917 года телеграфист А. Лаврентьев принял историческую телеграмму о свершившейся Великой Октябрьской социалистической революции.

В 1897 году городское самоуправление внесло в городскую Думу проект устройства в Грозном телефонной сети. Временно телефонная станция разместилась в двух комнатах почтово-телеграфной конторы. Здесь были установлены два коммутатора и нумераторы с сигнальными дверцами ручного управления общей емкостью на двести номеров. Из Ростова пригласили пять телефонисток. В центр города провели воздушную телефонную сеть. А в конце 1898 года было построено специальное двухэтажное здание телефонной сети.

Ваксман А. А. Записки краеведа. Грозный, 1984. С. 17–19.

ПОЧТИ СТО ЛЕТ НАЗАД...

Более ста лет назад, в 1881 году, в центре города, по Александровской улице (ныне проспект им. Х. Исаева) построили двухэтажный дом. По тем временам это был довольно большой и своеобразный.

Под ним – глубокий каменный подвал. Стены первого этажа кирпичные, второго – деревянные, одна скрипучая лестница. Дом с множеством мелких, неблагоустроенных квартир, строился долго.

В октябре 1904 года, после перепланировки второго этажа, здесь разместилась первая созданная в городе общественная библиотека. Книжный фонд собирался постепенно, из даров граждан города. Средства на приобретение текущей литературы, журналов, газет, а также на содержание библиотеки составлялись за счет сборов, получаемы от благотворительных вечеров, концертов гуляний в городском саду. Одним из самых активных сборщиков книг и средств был М. И. Алафузов. Библиотека быстро приобрела большую популярность среди рабочих. По воскресеньям и праздничным дням здесь бывало особенно много людей, сюда по бездорожью добирались даже с отдаленных нефтепромысловых участков.

Ваксман А. А. Записки краеведа. Грозный, 1984. С. 19, 20.

В ДВА ЭТАЖА

Город растет ввысь… нынче, когда мы слышим такую фразу, перед глазами встают высотные дома, все чаще и чаще появляющиеся в разных концах города Грозного. Наверное, они когда-нибудь перестанут удивлять и уйдут в историю, как ушел в историю первый в нашем городе двухэтажный дом, ставший теперь памятником архитектуры XIX века.

Речь идет о здании на проспекте Революции (ныне проспект М. Эсамбаева), в котором сейчас размещается институт усовершенствования учителей. А построено оно было в 1897 году по проекту инженера Голубинского. Интересная деталь: для того, чтобы выложить фасад архитектурной кирпичной кладкой, из Владикавказа приглашали артель каменщиков во главе с искусным строителем Ф. Каратеевым.

Время, безусловно, наложило отпечаток на архитектуру зданий. Красный кирпич вытеснили железобетонные блоки и панели, алюминий и сталь, стекло. Наверное, потому дом № 16, о котором мы рассказываем, и есть отзвук старины, памятник строителям прошлого века.

А строилось это здание под частную лечебницу двумя молодыми врачами: гинекологом А. Ф. Рогожиным и терапевтом В. П. Шаковым. Здесь велось амбулаторное лечение, и был стационар с родильным отделением.

После установления в Грозном советской власти частная больница Рогожина была национализирована. В ней разместилась центральная городская поликлиника. После перехода поликлиники во вновь отстроенное здание здесь долгое время размещался интернат № 15.

Ваксман А. А. Записки краеведа. Грозный, 1984. С. 21.





Римско-католический костел



Покровский собор



Александровская улица. Красные ворота. *Август 1920 г.*


Грозный. Соборъ Св. Косьмы и Даміана.


Грозный.
Дворянская улица.


Грозный. № 9.
Дворянская улица.


г. Грозный. Синагога и Мечеть
Сунофса



Граничная улица

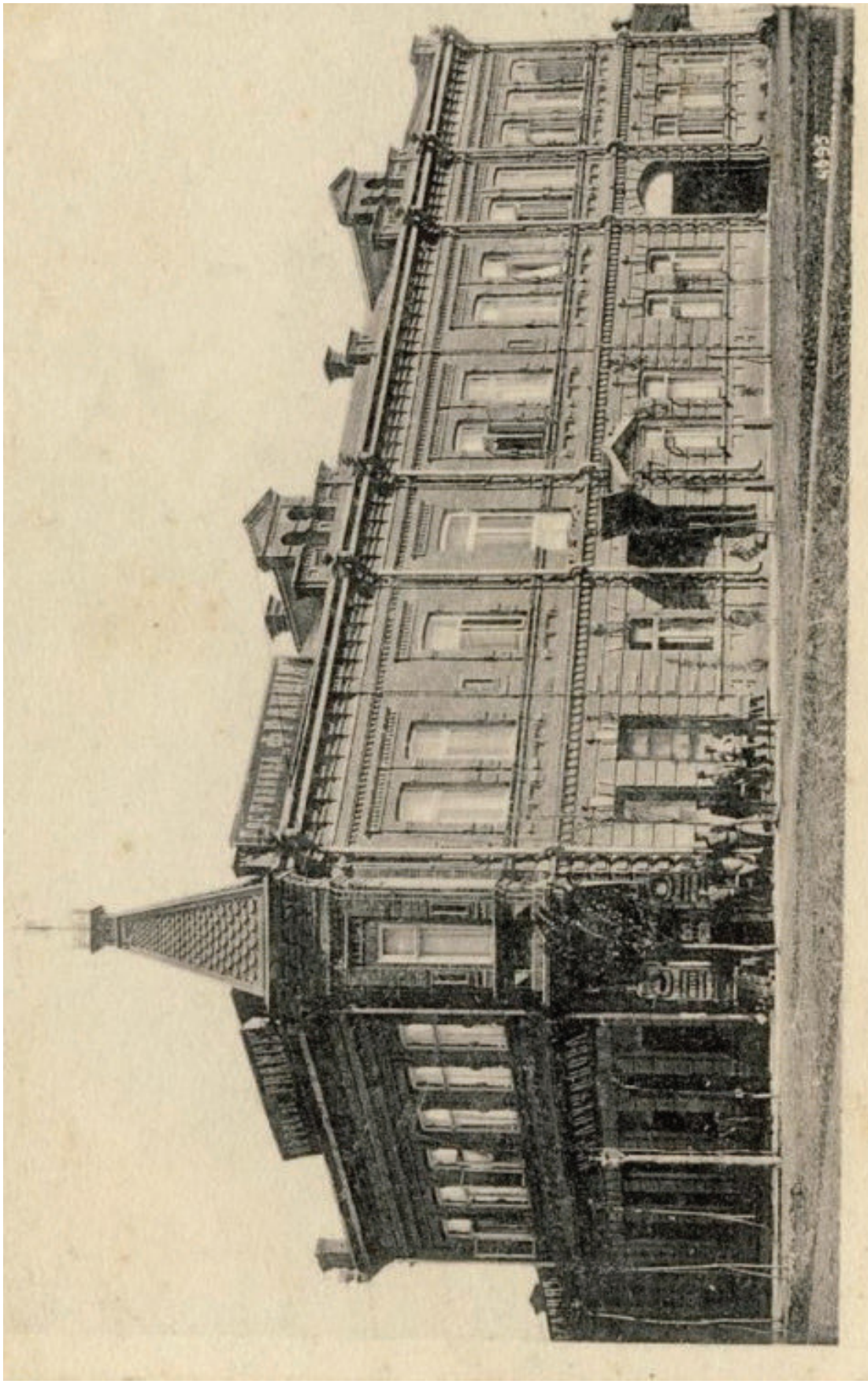

Гостиница «Франция»

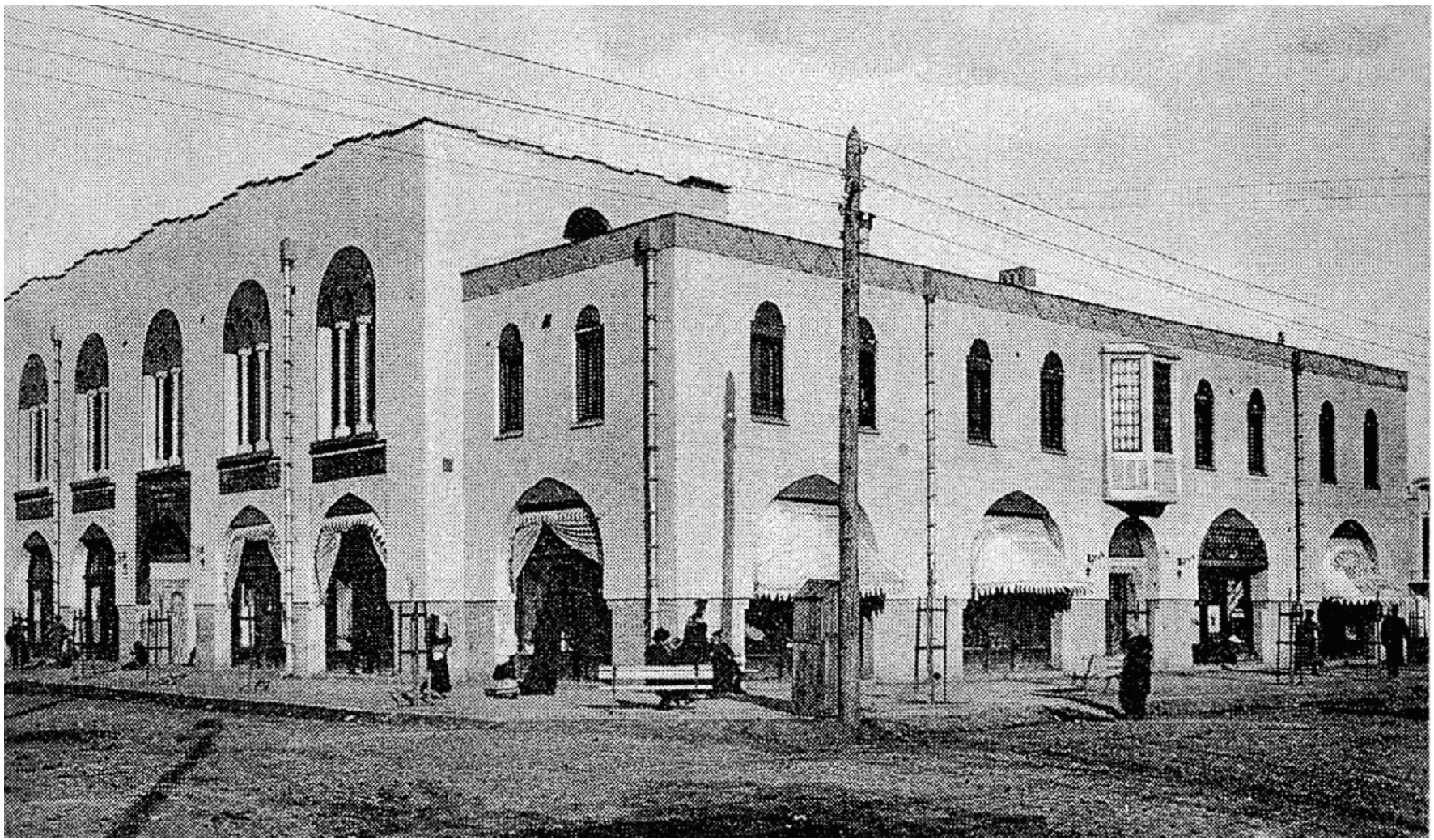

Азовско-Донской коммерческий банк


Грозный.
Набережная ул.

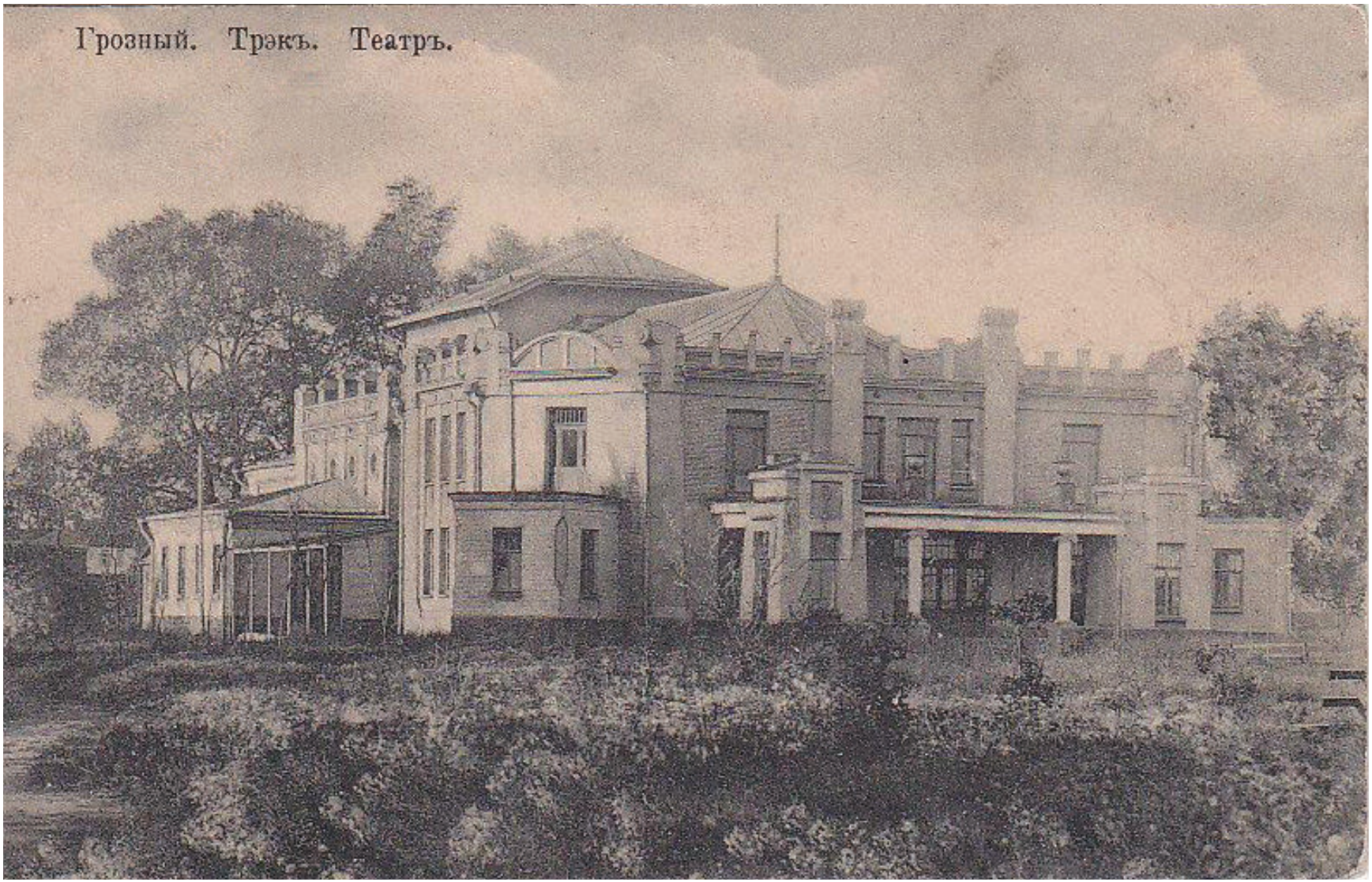
Грозный. Трэкъ. Театръ.



Общий вид на р. Сунжа


Грозный. № 2.
Купеческая улица.

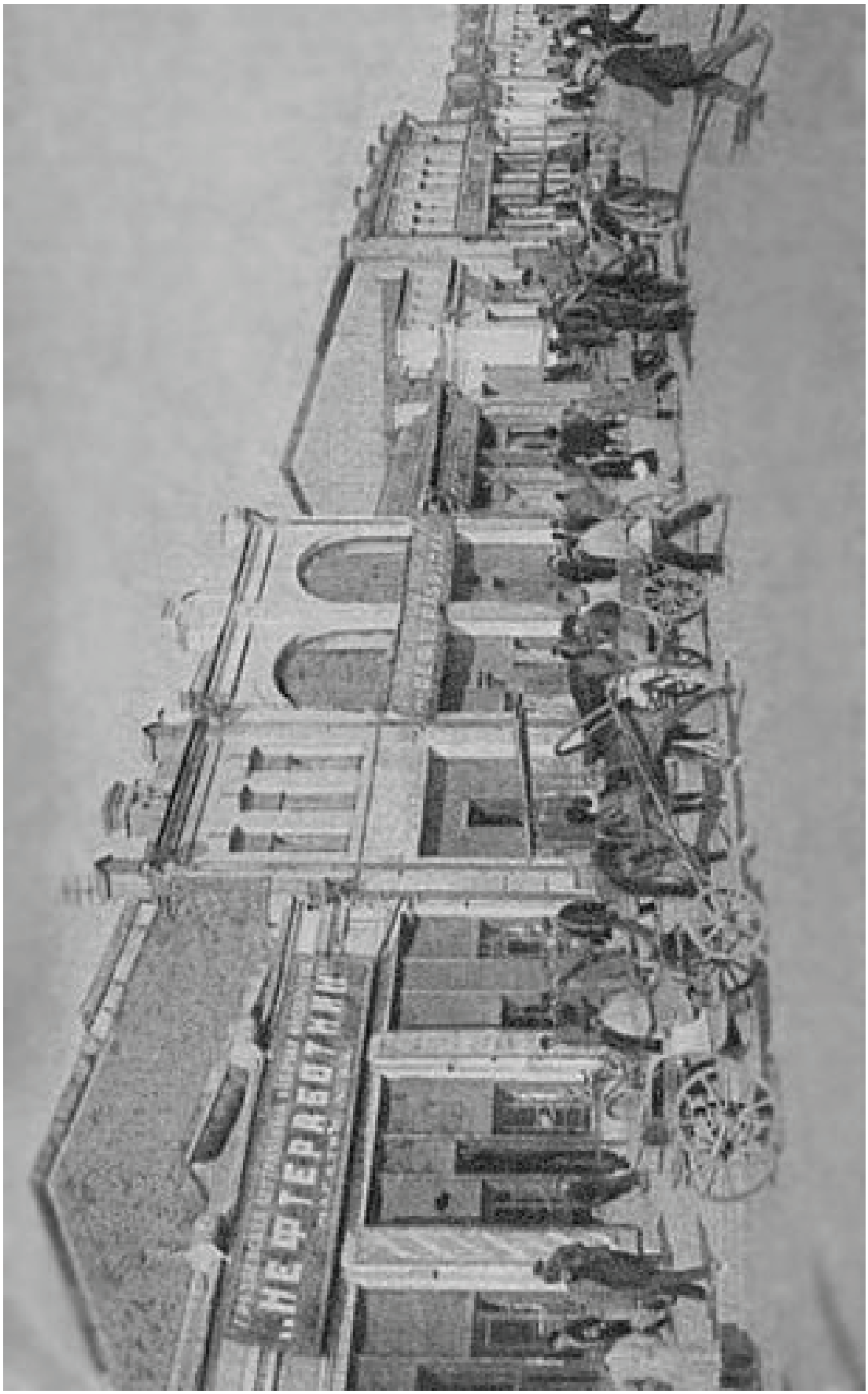

Улица Дворянская


Грозный. № 8.
Баклановская улица.

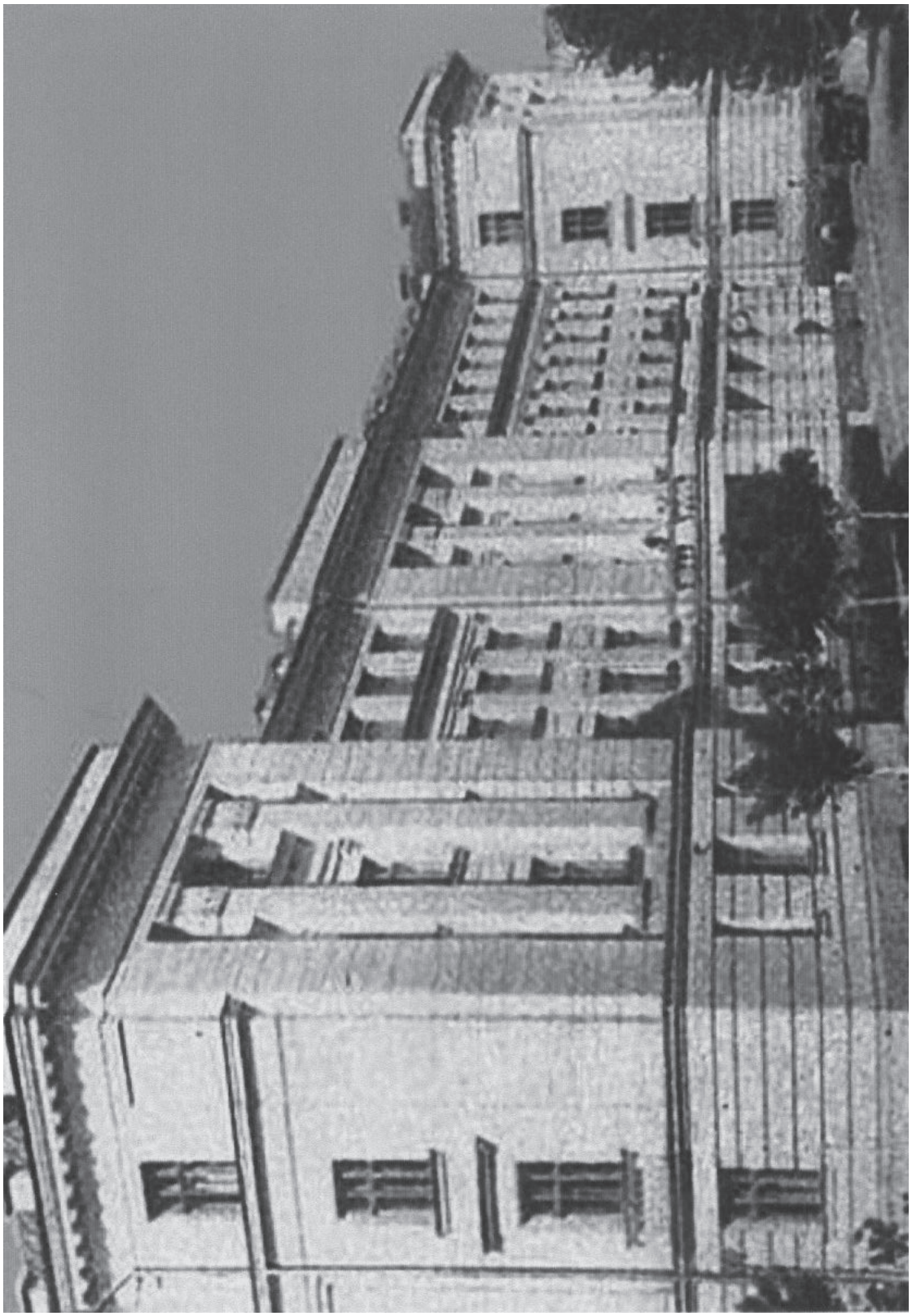

Институт Гипротрознефть на улице Красных Фронтовиков

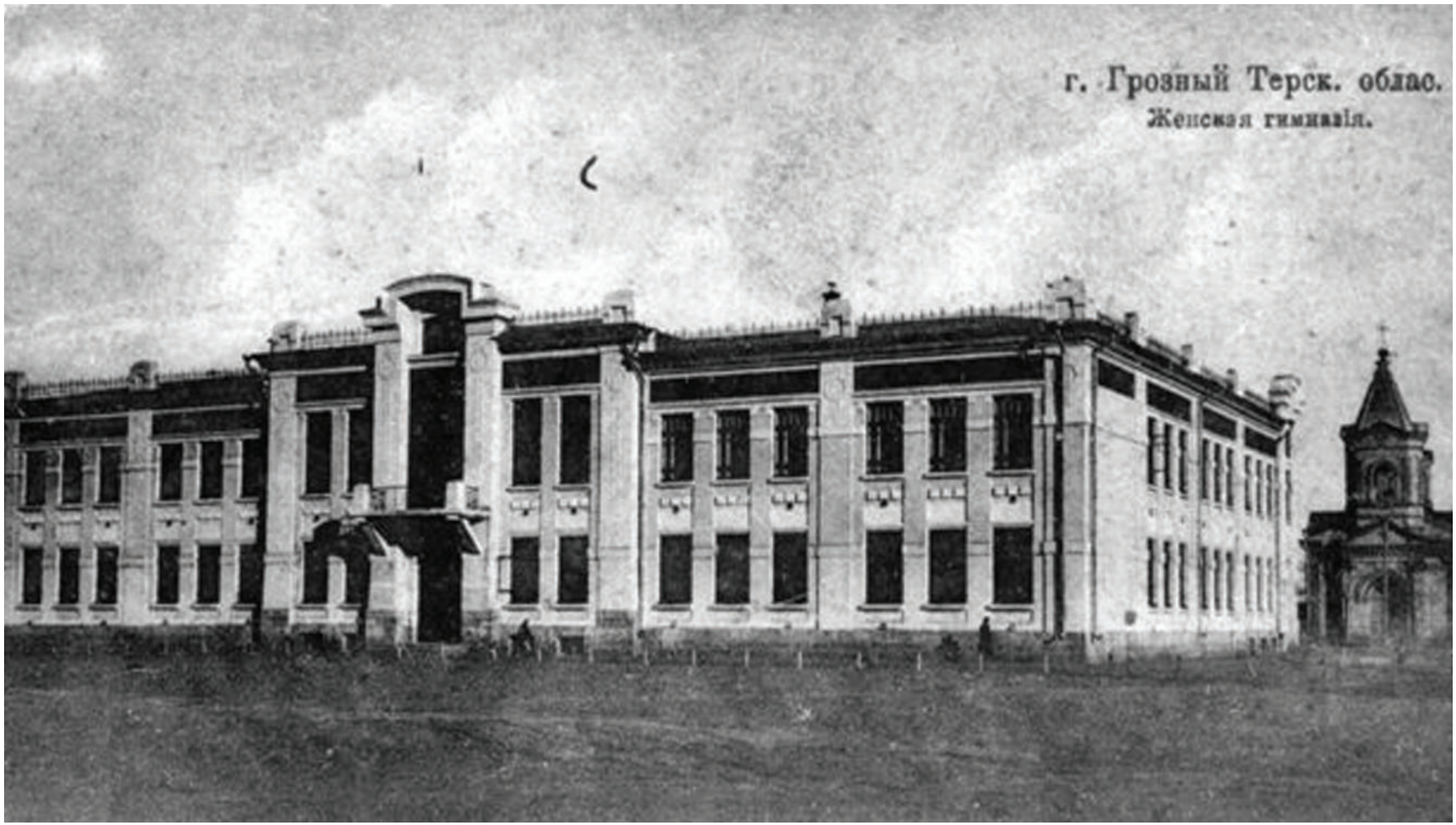
г. Грозный Терск. облас.
Женская гимназія.

ВОКЗАЛ

1 мая 1893 года к станции Грозный из Беслана подошел первый пассажирский поезд. Этот день считается началом работы городского вокзала.

Прокладка пути от Беслана до Грозного, все железнодорожные сооружения на ней были построены за два года четыре месяца акционерным обществом Владикавказской железной дороги.

Для размещения станционного узла – вокзала, паровозного депо с мастерскими, товарной станции и подъездных путей – понадобилась бы неимоверная сумма. Тянулись торги, споры.

Тогда влиятельные лица станицы Грозненской, учитывая будущие выгоды о железной дороги, предложили акционерному обществу для строительства станции в юго-западной стороне города свою землю бесплатно. Здесь и был построен Грозненский железнодорожный узел, который вскоре определил расположение нефтеперегонных заводов, жавшихся к дороге.

Первоначально здание вокзала представляло собой небольшую одноэтажную постройку, такие тогда строились на отсталых, захудалых окраинах России. Быстрое развитие грозненской нефтяной промышленности и связанное с ней увеличение населения города и грузовых перевозок заставили акционерное общество дороги расширить здание вокзала пристройкой большого здания ожидания и первоклассного ресторана с фойе.

Ваксман А. А. Записки краеведа. Грозный, 1984. С. 23–25.



Пакгауз на станции Грозный

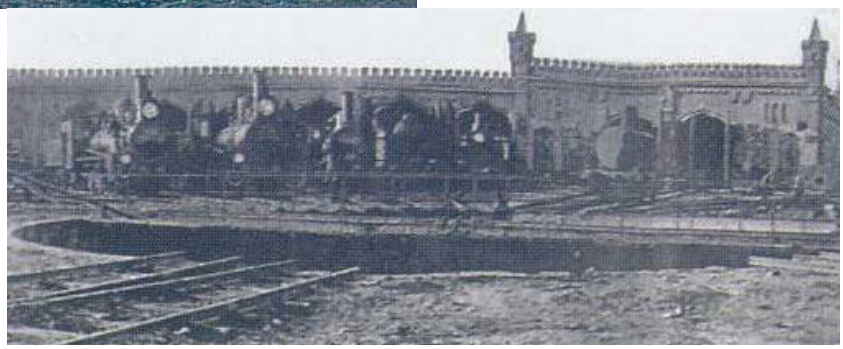

Паровозное депо станции Грозный

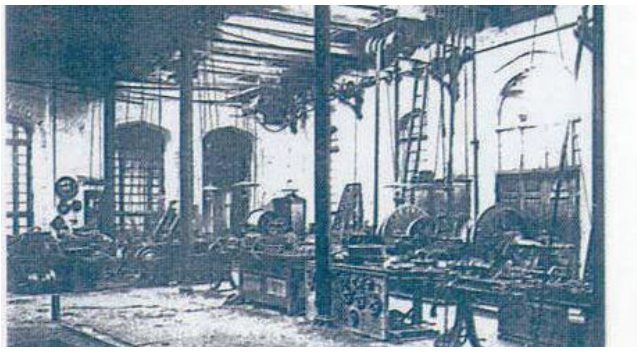

Токарное отделение депо Грозный

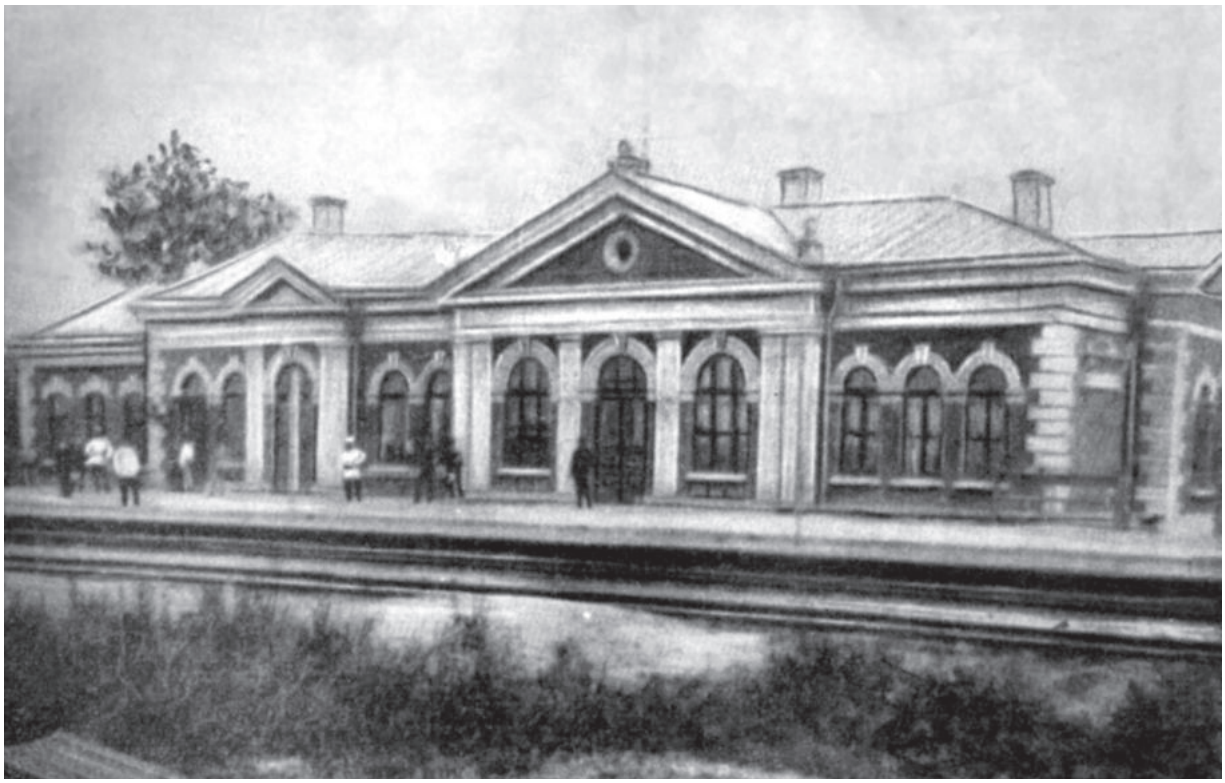

Железнодорожный вокзал в Грозном. *Автор Рыбин. 1935 г.*



Привокзальная площадь в Грозном. *Автор Рыбин. 1935 г.*

НАЗВАЛИ В ЧЕСТЬ ПУШКИНА

Здание Пушкинского училища было построено по проекту инженера И. В. Рябикина в 1902 году. Соорудили его на углу переулка Безымянного и бывшей площади Дровяного базара. Назвали его в честь великого русского поэта.

<...> По тем временам это было обширное и благоустроенное здание.

Пушкинское училище закончили: Н. Ф. Гикало, М. К. Левандовский, участники Стодневных боев В. С. Бутенко, И. М. Коршунов, крупный ленинградский архитектор М. С. Абрамович, лауреат Ленинской премии хирург Ф. П. Хитров и др.

В начале века Грозный жил событиями революционной России. Их свидетелями, а порой и участниками, были и учащиеся Пушкинского училища.

1 мая 1907 года в городе проходила всеобщая забастовка, организованная большевиками городского комитета РСДРП. Опустели заводы. Нарядно одетые люди в колонне демонстрантов, насчитывающей до десяти тысяч человек, двинулись на площадь Дровяного базара, где начался митинг. Появилась полиция, конный отряд казаков, завязалась схватка. И вот тут-то учащиеся приняли посильное участие в забастовке: перебрасывали через забор поленья, которыми демонстранты отбивались от казаков.

Во время Стодневных боев в здании училища размещался городской Совет рабочих и военных депутатов, а также штаб обороны города <...>

Ваксман А. А. Записки краеведа. Грозный, 1984. С. 26–28.



Здание бывшего Пушкинского училища.
В период Стодневных боев здесь размещался Совет рабочих и военных депутатов

ИЛЛЮЗИОНЫ

15 мая 1850 года за форштадтом крепости Грозная, севернее территории, ныне занимаемой заводом «Красный молот», открылась первая ярмарка. С тех пор, вплоть до 1917 года, ярмарка в Грозном собиралась каждую осень.

В 1908 году на ярмарочной площади был построен большой дощатый балаган. На его фронтоне укрепили украшенную трехцветными флагами вывеску: «Иллюзион модерн».

Задолго до открытия ярмарки заборы города пестрели расклеенными на них афишами, приглашающими горожан посетить и посмотреть «живые картинки».

4 октября 1908 года, в первый же день работы ярмарки, под звуки духового оркестра состоялось открытие первого в Грозном иллюзиона. Высокие цены на билеты не остановили публику, заставленное лавками помещение иллюзиона быстро заполнилось зрителями.

Сеанс состоял из трех частей и длился сорок минут. Гас свет и, под сопровождающие звуки пианино, на экране появлялся цветастый петух, над ним надпись: «Фирма Пате». Под петухом возникал еще один титр: «Пате все видит, Пате все знает». Потом петух исчезал, начинался показ. Первая часть картины посвящалась хронике мира, вторая была видовая, третья – простенькая коротенькая комедия.

В иллюзионе все фильмы были производства иностранной фирмы Пате. Несовершенство аппаратуры, неравномерная подача электротока движком сказывалась на кинокартине: она то темнела, то бледнела, то становилась слишком замедленной. Лента часто рвалась, в помещении стоял дым от курева. Но, несмотря на все эти недостатки, зрители уходили довольные, восторженные. Весь ярмарочный сезон с утра до вечера сеансы проходили при полном аншлаге.

Вскоре грозненский цирк-шапито – филиал братьев Трущи, что размещался на правом берегу реки Сунжи, где позже находилась гостиница «Чайка», – для поднятия сборов ввел в программу аттракциона показ пятнадцатиминутного комедийного фильма «Дурашкина».

Как грибы, в центре города вырастали дощатые, неотапливаемые иллюзионы, которые потом стали называть синематографами, затем кинематографами. Первый из них – «Аквариум» – был построен купцом Шабасоном в городском саду. Между предпринимателями шла ожесточенная конкуренция и борьба за «доходное место» – месторасположение синематографа. На Дундуковской (позже проспект Революции) открылись рядом два синематографа – «Аполло» и «Солей», а еще чуть дальше «Прогресс». Здесь же, на Вокзальной улице (позже Комсомольской), в 1910 году начало строиться первое капитальное двухэтажное кирпичное здание кинотеатра «Арс» по проекту архитектора А. В. Становича. «Арс» планировался для привилегированной части населения города. На первом этаже размещалась гардеробная с гнездами для галош, фойе с ковровыми дорожками, мягкой мебелью, пальмами, механическим пианино и буфетом. На втором этаже – зрительный зал.

Вслед за «Арсом» началось строительство крупного кинотеатра «Гигант».

К этому времени уже существовали отечественные кинематографические фирмы, которые успешно конкурировали с иностранными и вскоре окончательно вытеснили их.

Ваксман А. А. Записки краеведа. Грозный, 1984. С. 29.

ПОЛЕТ В МЕЧТУ

26 сентября 1911 года в Грозном состоялся первый полет самолета (моноплана конструкции немецкого инженера Граде), осуществленный летчиком Артемием Каплаком.

На таком самолете в 1910 году на международном состязании в Гелиополисе, близ Каира, на так называемой «авиационной неделе», был завоеван первый приз за скорость, равную 106 километрам в час, на дистанции в 56 километров. Корреспондент грозненской газеты «Терский край» в номере от 18 сентября 1911 года так описывает этот самолет: «Моноплан принадлежит к самой легчайшей конструкции в мире, что позволяет ему развивать неимоверную скорость – более 100 верст в час. Он весит только семь пудов, зато волшебно красив и может поднять одного пассажира».

Проследим по выступлениям этой газеты, как проходил полет в Грозном. В газете «Терский край» за 3 мая 1911 года дано краткое объявление: «8 и 9 мая на Треке (позже Парк культуры и отдыха имени С. М. Кирова) будет катать авиатор на самолете».

Но ни 8, ни 9 мая на Треке ничего не состоялось. Причиной являлась непомерно большая плата, запрошенная городской управой за использование территории Трека.

Вскоре за ярмарочной площадью, севернее территории ныне занимаемой заводом «Красный молот», владелец лесопильного завода Ф. И. Крыликов по договору с авиатором Каплаком приступил к строительству аэродрома. К осенней ярмарке, в сентябре, строительство его было закончено. Территория аэродрома в шесть гектаров была огорожена высоким забором из горбыля, участок спланирован, поставлены ряды скамеек, отдельно – ложа городской управы. По городу были расклеены афиши с портретом авиатора и его самолета.

5 сентября 1911 года газета «Терский край» сообщала: «В воскресенье 11 сентября на новом отстроенном аэродроме за ярмаркой состоится полет известного авиатора Каплана Артемия на моноплане системы Граде, впервые в Грозном».

Через неделю появилась такая информация: «Полет, назначенный на воскресенье, не состоялся из-за сильного ветра. Публика чуть не разнесла кассу, порядок установила полиция. Полет перенесен на 14 сентября, билеты действительны».

Но и 14 сентября полет авиатора Каплана опять не состоялся из-за сильного ветра. 17 сентября газета не без иронии писала: «Грозненцы приуныли: плакали наши денежки! Разве в Грозный настоящий авиатор прилетит?» Терпение лопнуло не только у публики, но и у Каплана, и он заявил: «В воскресенье, 18 сентября, летим обязательно, хотя бы мне пришлось сломать голову». Однако ветер и тут поломал планы организаторов зрелища.

Так продолжалось еще полторы недели. И только 27 сентября в газете появилась заметка «Полет Каплана»: «Состоялся первый полет в Грозном Артемия Каплана. Публики было мало, грозненцы перестали верить авиатору, несмотря на белый флаг, вывешенный в городском саду, означающий, что можно лететь. Поднялся ветерок, публика заволновалась. Каплан, несмотря на пустую кассу, отважился лететь. Он проделал один большой круг до Нефтянки и обратно за 2–3 минуты. Вокруг аэродрома сбежались смотреть тысячи людей, а в кассе продано билетов всего на 20–30 рублей».

Теперь уже через день совершалось по несколько полетов, и каждый раз аэродром был переполнен. Авиатор читал лекцию и объяснял устройство моноплана, затем совершал взлет, делал два-три круга над самодельным аэродромом на высоте двести-триста метров.

Накануне последнего полета газета «Терский край» под крупным заголовком «На волоске от смерти» писала: «В аптекарском магазине (!) продали плохой бензин, и на огромной высоте пропеллер вдруг перестал вращаться. Авиатор спланировал в версте от аэродрома». Это сообщение собрало на последний полет тысячи зрителей. Аэродром был переполнен, полет прошел успешно.

Ваксман А. А. Записки краеведа. Грозный, 1984. С. 30–33.

ВТОРОЙ ВЕК ЗДАНИЯ

В «Сборнике сведений о Терской области» за 1878 год написано: «В Грозном для помещения Общественного собрания (клуба) недавно выстроено особое, красивое здание с театром, в котором даются любительские спектакли…».

…Встречу нового, 1877 года грозненцы отмечали в новом здании Городского общественного собрания. Одноэтажное кирпичное здание размещалось в углу городского сада, имело зрительный зал на триста человек. В то время это было единственное доступное культурное место, где грозненская городская интеллигенция могла проводить зимние вечера. По воскресным дням здесь давались любительские концерты и спектакли, в большие праздники устраивались танцы под духовой оркестр. Приезжали из других городов гастролирующие артисты, особым успехом пользовались гастроли бакинской оперетты.

После Великой Октябрьской социалистической революции в этом здании проходили то митинг, то собрание, то конференция или съезд. А с 6 марта здесь проходило первое заседание Грозненского Совета рабочих, солдатских и казачьих депутатов, на котором его председателем был избран Н. А. Анисимов.

Здесь же с 11-го по 29 мая 1918 года проходил III съезд народов Терека. На нем выступили большевики С. Г. Буачидзе, А. Д. Шерипов, Я. И. Бутырин.

В апреле 1920 года для восстановления грозненской нефтяной промышленности, разрушенной в годы гражданской войны, прибывают части Кавказской трудовой армии, среди них Первый инженерный полк под командованием А. В. Заградина. Большой общественник, театрал, инженер Заградин все свои свободные часы отдает восстановлению «театра». Ни денежных средств, ни материалов не было. Все делалось на общественных началах. Одновременно Александр Викторович комплектовал драматическую труппу. К октябрю работы были закончены, зимний театральный сезон открыт. Общественное собрание переименовано в грозненский рабочий театр. [*Примеч. сост.* – В 1936 году Грозненский рабочий театр был передан пионерам. Торжественное открытие Дворца пионеров состоялось в марте 1940 года].

После войны возобновилась работа ТЮЗа. Тюзовцы поставили несколько интересных спектаклей: «Молодая гвардия», «Как закалялась сталь», «Старые друзья», «Финист – ясный сокол», «Три мушкетера» и др.

В начале 1949 года посреди зрительного зала стояла яркая, нарядная, электрифицированная елка, шумел веселый песенный хоровод. А когда закончился вечер и все разошлись, возник пожар. Зрительный зал сгорел в ночь с 10-го на 11 января.

Вскоре был предложен проект реконструкции Дворца пионеров, который выполнил архитектор Л. И. Хаит. В 1954 году новый двухэтажный, двухзальный Дворец пионеров был введен в эксплуатацию.

[*Примеч. сост.* – После разрушений 1994–2000 гг. здание было отреставрировано и с 13.09. 2008 г. в здание Дворца пионеров размещена Мэрия гор. Грозного].

Ваксман А. А. Записки краеведа. Грозный, 1984. С. 33.


Грозный. Общественное собраніе.

РЕАЛЬНОЕ УЧИЛИЩЕ

Этот рассказ о реальном училище, которое в разное время окончили наши выдающиеся земляки-борцы за дело революции. Это первый председатель Грозненского Совета рабочих, солдатских и казачьих депутатов Н. А. Анисимов, командующий Красной чеченской конной армией А. Д. Шерипов, член Терского совета народных комиссаров, командующий 11-й и 9-й армиями М. К. Левандовский и другие. Сейчас в помещении – средняя школа № 2, и она по праву может гордиться людьми, когда-то учившимися здесь.

В сборнике распоряжений по Кавказскому военному округу за 1904 год записано: «Принято 147 учащихся, в приготовительный класс 46, в первый 45, второй 32 и в третий класс 24 ученика».

Первое время (до сентября 1912 года) занятия проводились в приспособленных помещениях трехэтажного дома купца Мациева по 2-й Барятинской улице (позже улица имени Дзержинского, 6). Обучение было платное: 75 рублей в год с человека.

В летний солнечный день 1910 года при большом стечении народа на углу улицы Михайловской и Александровского бульвара (ныне улиц Красных Фронтовиков и Первомайской) был заложен первый камень под фундамент реального училища. Строительство производилось по проекту архитектора Павла Павловича Шмидта. 1 сентября 1912 года в новом здании реального училища начались занятия.

Ваксман А. А. Записки краеведа. Грозный, 1984. С. 37–39.



В ОСОБНЯКЕ РАСПОЛАГАЛСЯ РЕВКОМ

В газете «Советская культура», в номере за 24 марта 1979 года, была помещена статья под заголовком «Инюрколлегия разыскивает». Приведу из нее выдержку:

«Однажды работникам Инюрколлегии пришлось стать… кладоискателями. Письмо, пришедшее из Лондона, таило в себе много неожиданного. Его автор – некто Нахимов – писал, что до 1917 года он жил в Грозном. Революционные события заставили его тронуться с насиженного места. Причем проделал он это так стремительно, что даже не успел прихватить с собой принадлежащих ему драгоценностей. Запаковав их в дубовый ящик и ночью спрятав его в подвал собственного дома, Нахимов бежал за границу. Теперь же, очевидно, поиздержавшись, он просит отыскать спрятанные им сокровища. К письму был приложен список зарытых им драгоценностей. Значились там бриллианты общим весом около пятисот каратов, нитки розового и белого жемчуга, серьги и кольца с бриллиантом, золото и серебряная чайная посуда, золотые монеты и многое другое… Инюрколлегия приняла дело к ведению, но клада не обнаружила». Не стоило, может быть, и ворошить историю бывшего ассенизатора, разбогатевшего на аферах и спекуляции нефтью, Л. Б. Нахимова, если бы его бывший особняк не стал после революции и гражданской войны историческим памятником.

Весной 1916 года Л. Б. Нахимов справлял новоселье в новом особняке на углу улиц Михайловской и Окружной (ныне Красных Фронтовиков и имени Полежаева). Особняк был построен по проекту архитектора Е. И. Дескубеса в модном в те времена стиле модерна. В двух этажах дома размещалось двадцать шесть комнат, были здесь танцевальный зал, биллиардная и т. д. Привлекали внимание художественно выполненные интерьер оконного и дверного проемов, витражи из цветного стекла. Витраж сейчас единственный в городе. В большом полуподвале размещались службы и жила прислуга.

Но недолго наслаждался в своем особняке Нахимов. Грянула революция. Особняк занял Грозненский Совет рабочих депутатов.

В гражданскую войну, в период пребывания деникинцев в Грозном, в особняке разместилась контрразведка белых. В глубине двора, под гаражом, был сооружен глубокий каменный подвал с камерами пыток.

Мне довелось побывать в нем. Расчистили вход, заваленный хламом. Освещая путь электрофонарем, мы спустились по крутой деревянной лестнице. Все вокруг покрыто полувековой пылью и паутиной. Узкий полутораметровый коридор, вдоль него три небольшие общие камеры, напротив – четыре одиночные, каждая площадь менее квадратного метра. Жуткое впечатление производят эти каменные мешки.

В марте 1920 года деникинцы были разгромлены, город от них очищен, особняк занят под Грозненский ревком. 3 апреля 1920 года Г. К. Орджоникидзе и С. М. Киров с балкона особняка принимали парад партизанских отрядов, освободивших город от белогвардейцев.

С 1921 года здесь находился «Дворец труда», а затем – Чечено-Ингушский областной совет профессиональных союзов.

Ваксман А. А. Записки краеведа. Грозный, 1984. С. 39–42.





Здание Облсовпрофа. (Бывший дом нефтепромышленника миллионера Л. Б. Нахимова. Здание построено в 1916 г.)

ДОМ НА ПЕРЕКРЕСТКЕ

В 1885 году, в Соленой балке, что на Старых промыслах, нефтепромышленник Мирзоев построил первый в Грозном нефтеперегонный завод. Небольшое, довольно примитивное предприятие вырабатывало керосин из нефти. Здесь в основном трудились персы.

За изнурительный 12-часовой рабочий день Мирзоев платил им всего 8 рублей в месяц.

В 1891 году на заводе возник пожар. В огне сгорело все, в том числе и бараки, где жили рабочие. Брошенные хозяином на произвол судьбы люди очутились на чужбине в тяжелейшем положении: без крова, денег и работы. Потихоньку они перебирались в город, селились в землянках на северо-восточной окраине. За кусок хлеба брались за любой труд.

К тому времени резко возросло население города. К 1907 году оно достигло 25,3 тысячи человек, 575 из них были персы. Чужеземцы начали заниматься мелкой торговлей персидскими сладостями, получаемыми в кредит из Персии через бакинских купцов. На всех людных перекрестках, на базарах и бульваре они открыли небольшие деревянные лавки, в которых бойко торговали миндалем, фисташками, орехами, рахат-лукумом, чурчхелой, финиками , ханским рисом. Так постепенно у них появились накопления. Вскоре объявился и мулла Али Гусейнов.

Судя по всему Грозный приглянулся мулле и он решил здесь обосноваться. За счет поборов с правоверных Али в 1908 году выстроил персидскую мечеть, а неподалеку и свой частный дом. Этот дом хорошо сохранился до наших дней, стоит он на углу проспекта Ленина и улицы Субботников.

Архитектура дома полна эклектики: кирпичная кладка стен, замысловатая крыша с куполом, шпилем и парапетом ярко отражают вкусы купечества начала нашего века. Внутри дома, безусловно, наибольший интерес представляет зеркальный потолок в бывшем приемном зале муллы. Обломы потолочного карниза и большая розетка для люстры состоят из небольших зеркалец различной геометрической формы. Свободная часть поверхности потолка разрисована затейливым цветным орнаментом в восточном стиле. Что любопытно: потолок в хорошем состоянии, ни одно из тысяч зеркалец не повреждено и не потускнело.

Ваксман А. А. Записки краеведа. Грозный, 1984. С. 44, 45.



Улица Дворянская, дом муллы Али Гусейнова

ДОМ МИРЗОЕВА

Появившийся в 1912 году трехэтажный особняк известного чеченского купца Абубакара Мирзоева занимал целый квартал. Данное строение в народе было известно как «чеченский гастроном». Внушительный дом с огромными окнами на первом этаже, башенками со шпилями местная и владикавказская пресса назвала «еще одним небоскребом». На первом этаже размещался крупный магазин по продаже бакалейных товаров, второй этаж был арендован Грозненской городской думой и городской управой, третий этаж служил гостиницей.

После революции на первом этаже дома размещался чеченский гастроном, на других этажах разные советские учреждения.

Грозный: история и современность // Историко-этнографический сборник статей. Вып. I. Грозный, 2017. С. 119, 182.



Купец Абубакар Мирзоев и его жена Зару



Дом Мирзоева (чеченский гастроном)

БАРСКИЙ ДОМ

Интересными в отношении архитектуры являлись городские особняки, построенные местными и приезжими коммерсантами. Финансовые возможности позволяли им возводить недвижимость внушительных площадей и высокого качества.

Город Грозный поныне украшают отдельные старинные здания. Так, на современном проспекте Путина (улица Граничная, в советский период – проспект Победы) высятся два отреставрированных памятника архитектуры. В их числе великолепный двухэтажный особняк, в народе получивший название «барский дом» <...>

При строительстве памятника истории, культуры и архитектуры, так называемого «барского дома», был использован кирпич, изготовленный в г. Грозном в конце XIX века на заводе известного русского промышленника, барона Р. В. Штейнгеля. Особняк возведен в г. Грозном в 20-е гг. XX века английскими предпринимателями в обмен на разработку местных нефтяных месторождений и вывоз нефти и был предназначен для руководства нефтяных компаний. Решение о строительстве элитного дома принимала Грозненская городская дума. «Похожий на крепость ...особняк из коричневого кирпича с большими балконами причудливыми башенками на крышах, аркой и внутренним двориком квадратного периметра... представляет собой внушительное строение».

Грозный: история и современность // Историко-этнографический сборник статей. Вып. I. Грозный, 2017. С. 180, 181.



Барский дом

ДОМ МАЦИЕВА

Среди купеческих особняков выделялся дом Моци Мациева, площадью 2000 квадратних метров, оцененный в полмиллиона золотом. Дом был выстроен с размахом, имел три этажа. Архитектура здания представляла собой характерний образец «кирпичного стиля».

Фасад дома был украшен изысканным декором. По фотографии трудно определить из какого материала он сделан.

На уровне третьего этажа над прямоугольным в плане выступом располагался балкон. Параллельно балкону на первом этаже было входное крыльцо, опирающееся на колонны. Судя по наличию большого количества окон и учитывая то, что впоследствии дом был отдан хозяевами под реальное училище, можно полагать, что в нем было большое количество комнат.

Грозный: история и современность // Историко-этнографический сборник статей. Вып. I. Грозный, 2017. С. 119.



Дом Мациева. Вид Гвардейской улицы в Грозном. *В. Соболев. 1949 г.*

В САДУ ОПЯТЬ ГАСТРОЛИ

В начале XX века купец В. П. Чернявский приобрел небольшой земельный участок, всего в одну пятую гектара, недалеко от центра города. Здесь он построил сцену с открытой зрительной площадкой на четыреста мест и огородил ее штакетником. Рядом с площадкой был сооружен небольшой бассейн с рыбками и фонтанами. Для прогулок по саду разбили три параллельные аллейки, каждая длиной в восемьдесят шагов, огородили их однорядным кустарником сирени.

Все было сделано красиво, лишь правую часть сада портила кирпичная голая стена соседнего двухэтажного дома. Чернявский пригласил художника Э. А. Бернгольта, по эскизам которого скульптор Кольцов вылепил на стене цветной барельеф. Он представлял собой панораму горного пейзажа: вьется дорога в ущелье, по ней ползет арба, журчит сбегающий со скал ручей (кстати, настоящий), который на переднем плане вращает колесо водяной мельницы. Барельеф получился просто очаровательным, он украшал садик, делал его уютным.

Полюбоваться им приходили сюда и взрослые, и дети. Вход в сад был платным. Билеты на концерт стоили дорого. В саду выступали популярные артисты Вера Холодная и Иван Мозжухин, которые показывали отрывки из фильмов с их участием. («Осенние скрипки», «Сказка любви дорогой»). В 1910 году здесь выступал известный артист В. В. Максимов, ставший потом профессором театральных и музыкальных вузов столицы. С большим успехом проходили концерты известной исполнительницы цыганских песен Ляли Черной.

В 1920 году садик Чернявского был национализирован. Когда встал вопрос о его переименовании, решили дать и ему, и улице Александровской, на которой он находился, имя 1 Мая.

После установления в Грозном Советской власти Сад имени 1 Мая по-прежнему оставался любимым местом горожан, но теперь он стал доступен всем. В нем дал свой первый концерт в нашем городе Л. Утесов, неоднократно выступали М. Эсамбаев, М. Магомаев и другие артисты советской эстрады.

Ваксман А. А. Записки краеведа. Грозный, 1984. С. 36, 37.

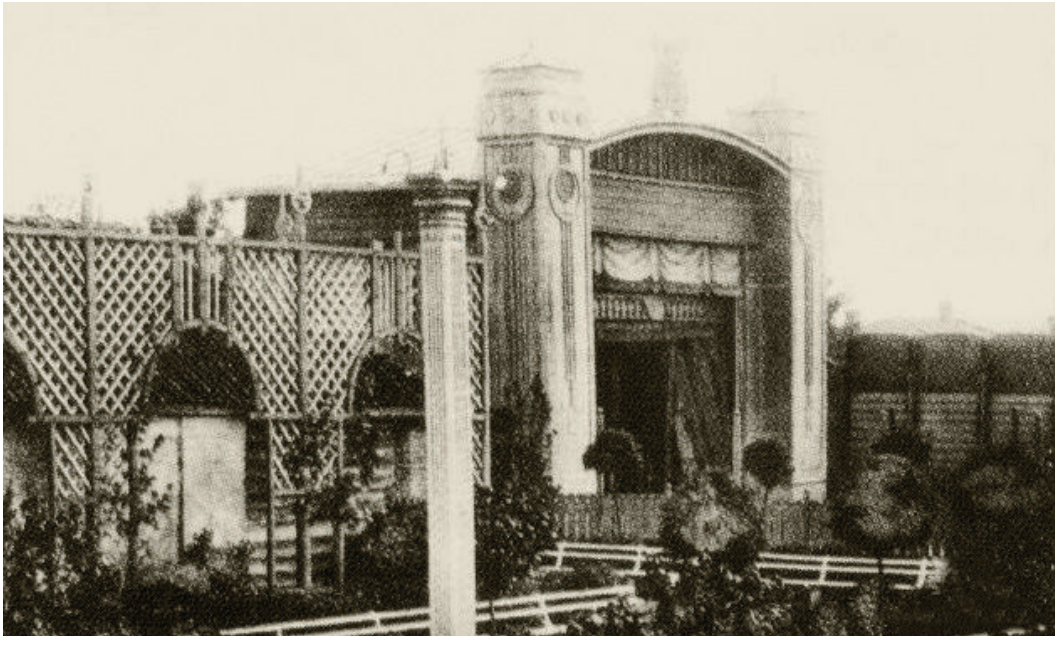

Народный сад. Впоследствии переименован в Сад им. 1 Мая

Это письмо написано командиром 1-й бригады пехотной дивизии, находившейся в начале XX века в городе Грозном, А. Н. Кузьминым-Караваевым. Оно адресовано начальнику Военно-исторического отдела при штабе Кавказского военного округа, военному историку В. А. Потто.

В письме речь идет о Красных воротах и землянке Ермолова в городе Грозном. Красные ворота находились на нынешней улице им. Шейха Али Митаева (бывшая улица Первомайская), а землянка – за углом улицы Чернышевского (до революции улица называлась Ермоловской) у бывшего здания Политпросвещения.

Милостивый Государь Василий Александрович!

Зная из писем и слов помощника Вашего Превосходительства Полковника Томкеева, что и останки старины города Грозного могут найти благожелательное внимание Военно-Исторического Отдела, позволяю себе сообщить то немногое, что о них удалось узнать.

Таковых мне пока известно два: землянка Ермолова и Красные ворота.

Внешний вид последних мною доставлен полковнику Томкееву в довольно хорошем снимке на карточке – открытом письме.

Это сложенные из кирпича, окрашенные красной и белой краской, ворота на Александровском проспекте при пересечении его Кабардинской улицей. Ворота видимо подвергались позднейшей переделке. Так существовавшие бойницы выложены изнутри кирпичом и уже таковыми служить не могут, боковые устои ворот, имевшие прежде ходы наверх, на парапет, где ходил, как говорят старики,



часовой, – уже тоже сплошь заложены кирпичом и все это так закрашено, что и следов прежнего не видно. Створок ворот теперь не существует: под их сводами видны лишь четыре штыря, на которые когда-то надевались петли ворот; сами ворота были деревянные, окованные железом. Постройка ворот, как говорят старожилы, относится к 50-м годам, вероятнее всего к 54-му году. Слева от города к ним непосредственно примыкала кардегардия, в которой располагалась дежурная рота. Вправо и влево от ворот, от Сунжи до Сунжи, шел вал, увенчанный турами и усиленный рвом, окружавший город; он кроме этих Красных или Терских ворот, прерывался еще одними – Алхан-Юртовскими, там, где теперь площадь станицы с казармой старого Кизляро-Гребенского полка; в местах подхода вала к Сунже (там где в нее упирается Кабардинская улица, а с другой стороны немного ниже железнодорожной станции) и на двух переломах вала были устроены батареи (говорят на три орудия каждая).

Такая же батарея существовала на правом чеченском берегу Сунжи, прикрывая существовавший через нее от верков крепости мост, от которого шла дорога в Ханкальское ущелье, в Чечню; здесь у этой батареи чеченцы, желавшие через мост перейти



на левый берег и далее в надтеречные аулы мирных чеченцев, – обезоруживались и препровождались под конвоем до Красных ворот, где оружие им возвращалось.

Грозненскую ограду дополняли сторожевые башни; такая башня была вынесена от Красных ворот на север к реке Нефтянке; на правом берегу была на продолжении оконечности вала, там, где теперь лагерь Дагестанского полка. От них остались лишь небольшие курганы, камень разобран на постройки.

Землянка Ермолова на Ермоловской улице Грозного занимает 13 шагов улицы; на нее выходит полуциркульная ограда из двух крыльев – чугунных решеток по 6 шагов длиною и прямого участка в 3 шага, образуемого портиком из серого песчаника, увенчанного на верху кремальерой; решетка чугунная нуждается в ремонте: краска смыта дождями, местами появилась ржавчина.

Портик имеет чугунную дверь с надписью: «Здесь жил Алексей Петрович Ермолов», за ней перекрытый плитой вход и идущие вниз своды лестницы; вход заперт двумя створками дубовой решетки; 12 ступеней (примерно в четверть аршина высоты каждая) ведут вниз в крытое стрельчатым сводом помещение – прямоугольник 7 шагов длиною (вдоль улицы) и $3\,^{4}/_{2}$ шириною, стены и свод штукатурены и окрашены белой краской, пол глинобетонный, окон нет, нет внизу и дверей, стены совершенно голы. Землянку увенчивает каменный постамент с бюстом (по видимому из цемента) Ермолова.

Вступив в начальствование гарнизоном города Грозного, я отдал приказ об отдании проходящими командами воинских почестей этому памятнику покорителя Чечни, но он находится в стороне от городского движения, что вряд ли приказ этот имел когда-либо применение и об Ермолове и город, и даже войска редко когда вспоминают.

Между тем вспоминать казалось бы должно.

10 июня этого года исполняется 90 лет со дня заложения Ермоловым Грозной. Предполагаю отпраздновать и помянуть его парадом перед землянкой и панихидой у ее же ворот с возглашением вечной памяти Алексею Петровичу и его сподвижникам и прохождением всех войск гарнизона мимо поставленного над ней бюста.

Донося о предложениях этих вр. генерал-губернатору Терской области, я испрашиваю через него и прошу ходатайства Вашего перед Его Сиятельством Наместником о разрешении образовать в этот день особый комитет по разработке проекта постановки к исполняющемуся 10 июня 1918 года столетию Грозной, памятника ее основателю более видного на лучшем месте города или на одном из бастионов, заложенной Ермоловым крепости (если только удастся ее очистить от занимающих ее ныне построек) и на открытие сбора денежных на то средств.

Обращаюсь к Вам, глубокоуважаемый Василий Александрович, как к Начальнику Отдела, воскрешающего заветы нашей военной славы и как к человеку, отдающемуся этому делу душой и за личной Вашей помощью в этом трудном и сложном деле.

Прошу о посещении Вашем 10 июня сего года Грозного и буде возможно в предпослании торжеству нескольких слов Ваших к войскам, у землянки собранном, о том, чью память мы будем чествовать.

В ожидании ответа Вашего прошу принять мои искренние уверения в полном уважении и преданности.

Подписал: А. Кузьмин-Караваев, командир 1-й бригады 21-й пех. дивизии.

20 мая 1908 г., № 67, г. Грозный.

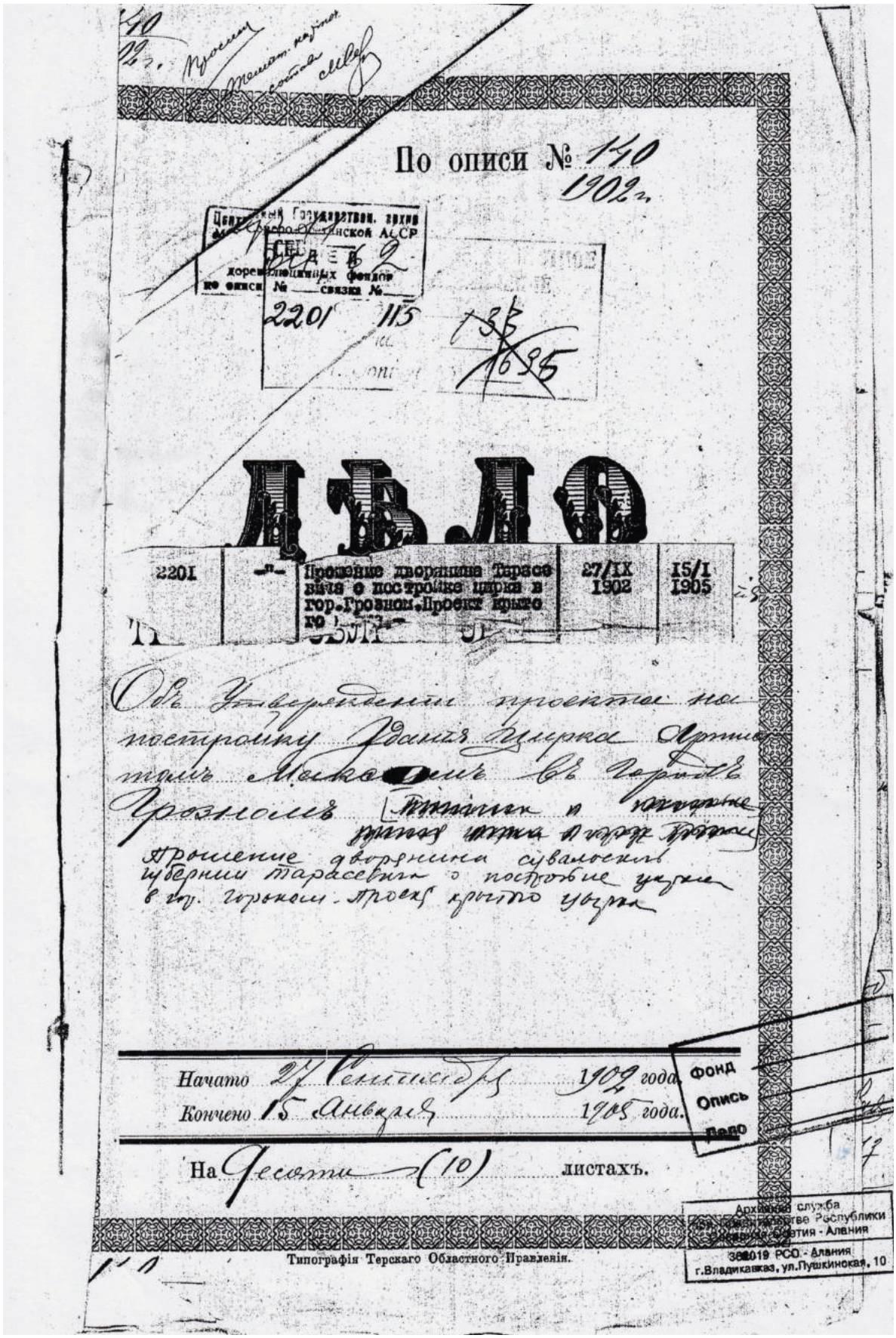

По описи № 140
1902 г.

Центральный Государственный архив Северо-Осетинской АССР
ОПИСЬ
хоронологических фондов
по описи № связки №
2201 115

ДѢЛО

2201	-"-	Прошение дворянина Тарасевича о постройке цирка в гор. Грозном. Проект крыто	27/IX 1902	15/I 1905

Об Утверждении проектов на постройку здания Цирка Артиллерии Маиора Тарасевича в Городе Грозномъ
Прошение дворянина сувалоскиx губерний тарасевича о постройке цирка в гр. Грозномъ. проект крытого цирка

Начато 27 Сентября 1902 года.
Кончено 15 Января 1905 года.

На Десяти (10) листахъ.

Фонд
Опись
Дело

Архивная служба
Министерства Республики
Северная Осетия - Алания
362019 РСО - Алания
г.Владикавказ, ул.Пушкинская, 10

Типографія Терскаго Областного Правленія.

В Терское областное правление

По доверенности артиста
Макса, управляющего цирком
дворянина Сувалкской губернии
Иосифа Михайловича Тарасевича

ПРОШЕНИЕ*

Представляя при этом проект, предполагаемого к постройке в гор. Грозном на Ермоловской площади временного деревянного здания цирка, крытого толем, прошу Областное правление об утверждении такового и выдать на руки.

Иосиф Михайлович Тарасевич

5 сентября 1902 г., г. Владикавказ.

Подлинный приказ 4 октября
получил Тарасевич

АУП ЧР, ф. 236, оп. 1, д. 852, л. 1

* Прошение было рассмотрено строительным отделом 30 сентября 1902 г. и удовлетворено.

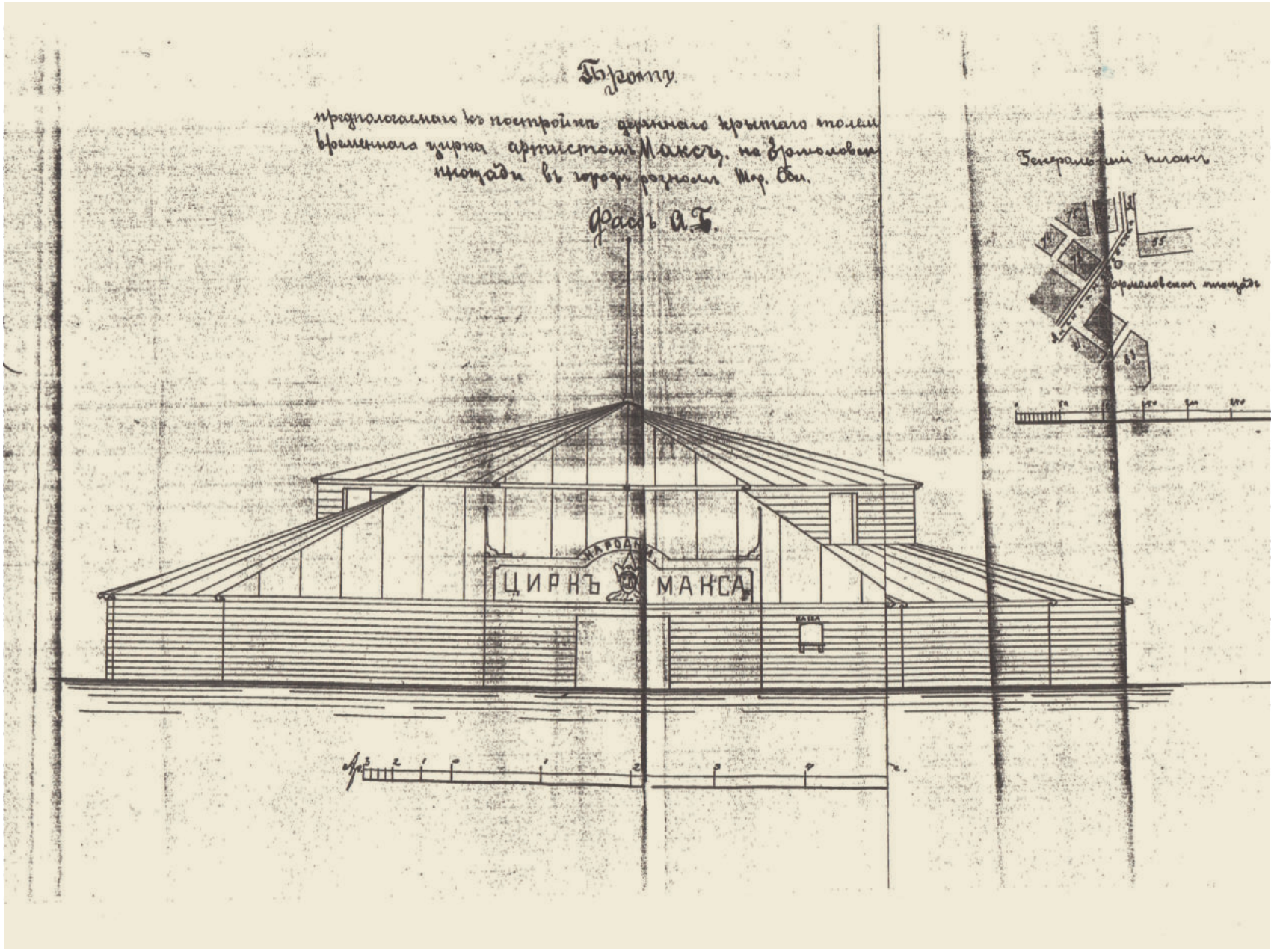
Фасъ А.Б.
ЦИРКЪ МАКСА
Генеральный планъ

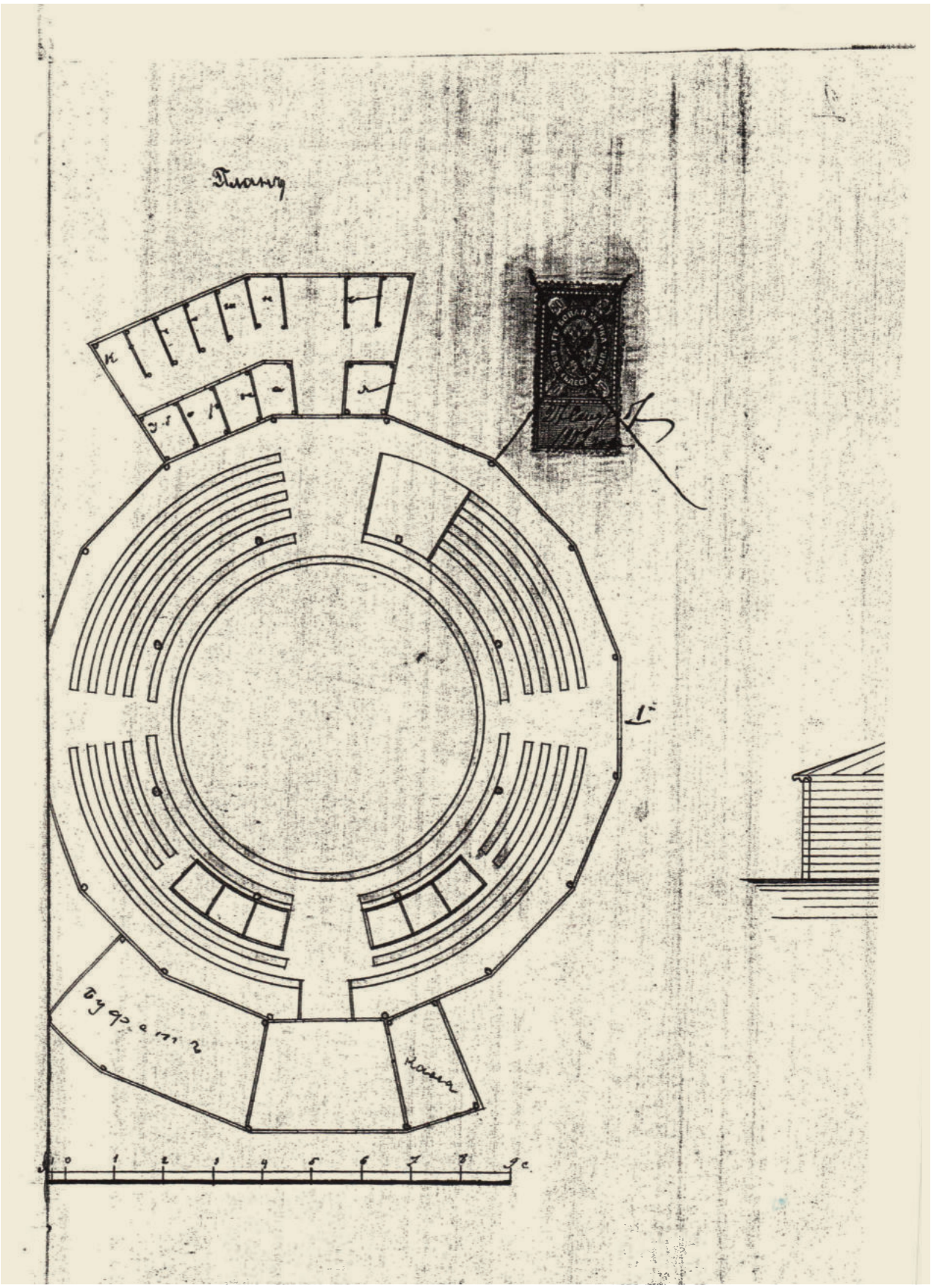
План

В Терское Областное управление
Грозненского мещанина
Николая Михайловича Яковлева,
живущего в гор. Грозный,
на Граничной улице, в доме Данилова

ПРОШЕНИЕ

Представляя при этом удостоверения Грозненской городской управы за № 2966 и Грозненского городского архитектора за № 650, покорнейше прошу Областное управление разрешить мне продлить срок для впуска в цирковое здание, находящееся в Грозном на Ермоловской площади [во время] дачи в нем представлений впредь до начала Великого поста в настоящем году.

Город Грозный, января 3-го дня, 1905 года. Николай Яковлев

В Областное Правление Терской области

РАПОРТ

Строительное Отделение, отношением от 5 января за № 195, сообщило мне, что со стороны Строительного Отделения не имеется препятствий к дальнейшей постановке представлений в цирке Яковлева до начала Великого Поста; при этом Яковлев представил удостоверение Грозненской городской управы за № 2966 и Городского Архитектора за № 650, которые он представлял в Строительное Отделение.

В виду того, что предписанием от 2 августа за № 23697 Областное Правление предложило мне наблюдать за выполнением всего отмеченного постановлением комиссии, осмотревшей здание цирка , а пунктом 4 акта комиссии постановлено, что во время бури представлений не делать и этим условием я поставлен в затруднительное положение, так как буря может начаться во время представления, поэтому прошу распоряжения Областного Правления о безусловном разрешении представлений в цирке Яковлева, или о закрытии его.

Подполковник [начальник Грозненского округа] Попов
7 января 1905 г.

АУП ЧР, ф. 236, оп. 1, д. 852, л. 13–14

Планъ

Окружнаго города Грознаго, Терской Области.



Изъясненіе.

А. Казенныя зданія:

1) Военный госпиталь.
2) Военнаго вѣдомства.
3) Домъ заним. Начальникомъ

В. Церкви:

а) существующія:

5) Православныя.
6) Армянскія.
7) Католическія.
8) Магометанская мечеть.
9) Синагога Европейскихъ еврее
10) „ Горскихъ „
11) Церковь Дагестанскаго полка

в) предполагаемыя къ построй

12) Соборная.
13) Покровская.

С. Общественныя зданія

14) Памятникъ Генералу Ермолов
16) „ убитымъ воинамъ
16) Полицейская будка.
17) Торговыя зданія.
18) Пожарное дѣло
19) Городскія зданія.
20) Тріумфальная арка.
21) Гостинный рядъ.

D. Городскіе сады:

22) Городской Обществен. садъ.
23) Пушкинскій садъ.
24) Садъ Общества любителей сп

А. Кварталы предполагаем. къ зас
зданіямъ для учебныхъ заведе

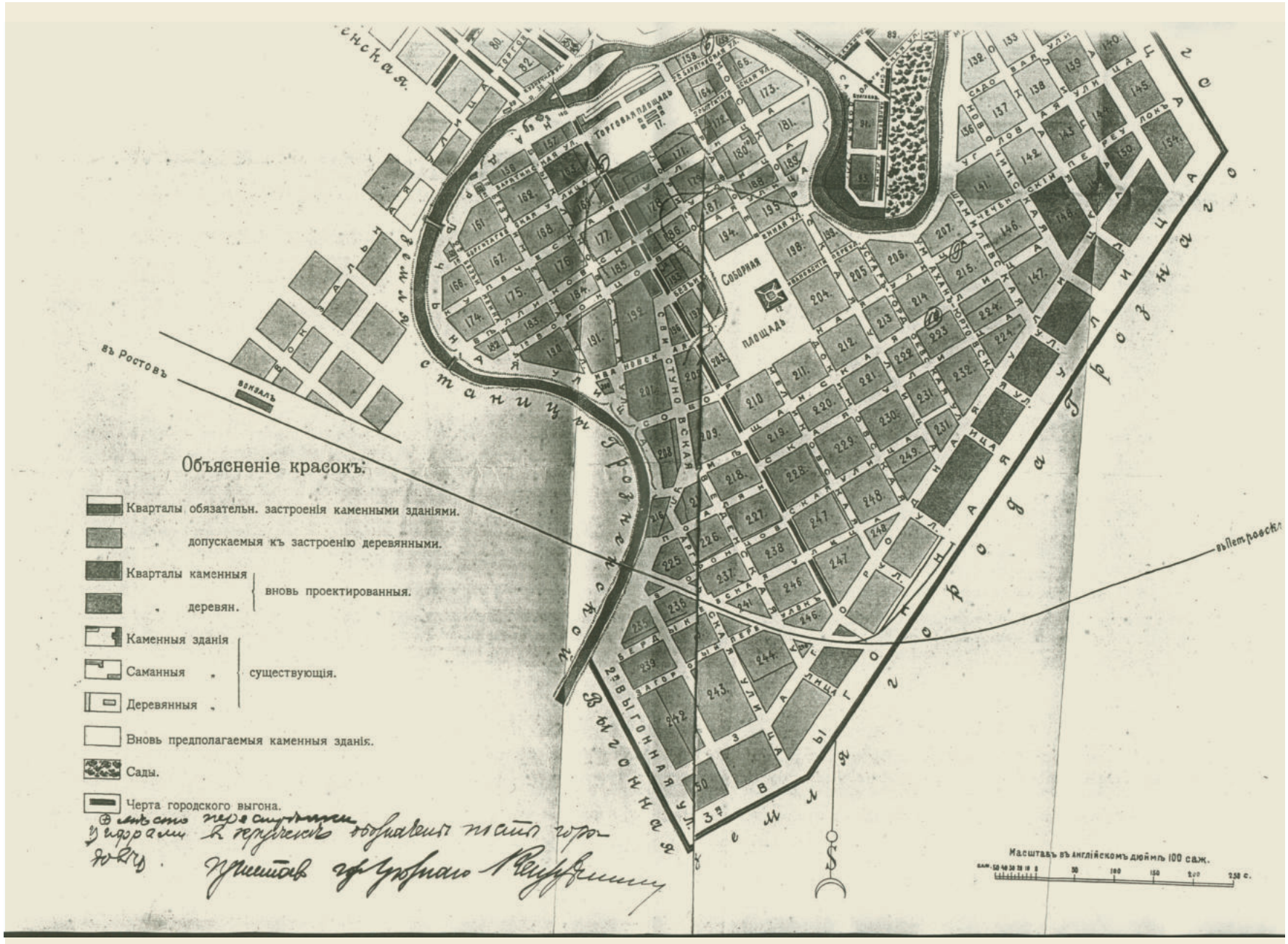

АУП ЧР, ф. 236, оп. 1 кс., д. 781, л. 66 (1909–1916 гг.)

Рапорт Грозненского городского Головы о постройке моста через р. Сунжа. 22 июня 1908 г.

Господину начальнику Терской Области
и Наказному Атаману Терского Казачьего Войска

В 1905 году 8 апреля Грозненской Городскою Думою был возбужден вопрос о необходимости постройки чрез реку Сунжу проездного конного моста для кратчайшего соединения правой стороны города Грозного с железнодорожной станцией того же наименования и станицей Грозненской; но за неимением у города собственных средств на сооружение проектируемого моста, Городская Дума для изыскания средств избрала особую Комиссию.

Затем 8 ноября 1907 года, членами Комиссии Ф. Г. Уваровым и В. Н. Муратовым, было подано мне заявление о том, что по имеющимся у них подписным листам на постройку моста, имеется пожертвование уже около 6000 рублей. Поэтому, члены Комиссии просили внести на обсуждение Думы вопрос как о постройке моста, так ровно об избрании лиц для сбора подписанных денег и об ассигновании из средств города денежного пособия на постройку моста.

Обсудив это заявление в заседании 9 ноября 1907 года, Городская Дума, журналом за №159, ПОСТАНОВИЛА: для сбора подписанных денег уполномочить Гласных Ф. Г. Уварова, В. Н. Муратова, Н. Ф. Эрлих, Н. М. Бибилюрова и обер-кондуктора Владикавказской железной дороги Ф. И. Дваль, причем в пособие от города определить единовременно от 2 до 3 тысяч рублей, поручив Городской Управе изыскать для сего средства.

Принимая во внимание, что с одной стороны проектируемый мост будет выходить на землю станицы Грозненской и, что в постройке этого моста заинтересована и сама станица, я 13 февраля сего года обратился к Г-ну Атаману Кизлярского Отдела с нижеследующим отзывом: «В недалеком будущем Грозненское Городское Управление приступает к постройке на пожертвованные жителями города Грозного, средства проездного чрез реку Сунжу моста по правую сторону реки Сунжи для соединения этой части города с железнодорожной станцией «Грозный» и станицей Грозненской. Постройка этого моста является также и в интересах страницы, так как предполагаемый мост представляет собою не малое удобство и для станичных жителей.

Сообщая об этом, обращаюсь к Вашему Высокоблагородию с покорнейшей просьбою предложить Атаману станицы Грозненской внести в обсуждение станичного общества на первом-же его сходе вопрос об оказании городу из станичных средства денежного пособия в размере по усмотрению общества, на постройку вышеозначенного моста , каковая постройка обойдется приблизительно в 10000 руб., одновременно с сим внести на обсуждение того-же общества вопрос и о неимении с его стороны препятствий против того обстоятельства, что предполагаемый мост, одной стороной будет выходить на землю станицы Грозненской. Общественные приговоры по этим вопросам, благоволите препроводить в Городскую Управу».

В ответ на означенный отзыв 28 марта сего года из Управления Кизлярского отдела при отзыве от 22 марта сего года за № 3969, поступил приговор Грозненского станичного сбора от 16 марта сего года за № 55, из котораго между прочим видно, что в денежном пособии на постройку моста станица отказывает; устройству-же такового препятствий не встречает, но при условии, если только город вымостит булыжником на свои средства улицу, ведущую от моста до железнодорожной станции «Грозный».

Вследствие вышеизложенного и принимая во внимание:

1) что постройка моста является в интересах обеих сторон как города, так и станицы, так как при существовании такового, сообщение между ними значительно сократится;

2) что за отсутствием у города собственных средств, мост этот строится на пожертвованныя деньги жителями правой стороны города, с некоторым пособием от города;

3) что за отсутствием средств у города для замощения улиц, служащих подъездными путями к железнодорожной станции «Грозный» городом возбуждено ходатайство об установлении попудного сбора, впредь до разрешения котораго город вообще не в состоянии приступить к замощению хотя части городских улиц, имею честь покорнейше просить Ваше Превосходительство не отказать в разрешении городу произвести постройку вышеозначеннаго моста без обязательства в этом случае замощения улицы ведущей от моста чрез станицу Грозненскую к железнодорожной станции «Грозный».

Городской Голова

АУП ЧР, ф. 236, оп. 1 кс., ед. хр. 864, л. 1–3

Рапорт начальника Кавказского округа путей сообщения о передаче моста через р. Сунжа в г. Грозном из правления Кавказского военного округа. 26 марта 1909 г.

Г. Начальнику Терской области

В городе Грозном вверенной Вашему Превосходительству области, через реку Сунжу имеется принадлежащий ведомству путей сообщения деревянный мост простой балочной системы о 7-ми пролетах, длиною 29 саж., шириной в проезжей части 3,08 саж., с висячими тротуарами; при мосте – 4 карчеотвода и два куста свай; с обеих сторон моста – земляные вымощенные камнем, подъезды длиною по 10 саж., шириною по 5 саж.

Мост этот хотя состоит в ведении Кавказского округа Путей Сообщения, но находясь вне дороги Округа (идущей на Ведено), имеет главное значение для названного города и для округов Грозненского и Веденского и отчасти и для нагорного Дагестана.

В виду этого по мнению Правления округа содержание вышеописанного моста не должно относиться на средства казны, так как сооружение имеет лишь местное значение, а не общегосударственное.

Сообщая о вышеизложенном, Правление Кавказского округа имеет честь просить Ваше Превосходительство не отказать уведомить не встречается ли каких-либо препятствий к передаче моста через реку Сунжу в г. Грозном в ведение Грозненского городского управления или Терского областного Правления и в последующем не оставить своим уведомлением.

Начальник Округа, инженер
И. д. заведующего искусственною частью, инженер.
И. об. делопроизводителя.

АУП ЧР, ф. 236, оп. 1 кс., ед. хр. 863, л. 1–2

ГРОЗНЫЙ

Окружный город Терской области, стоит на р. Сунже и при Владикавказской жел. дор. От Москвы 1908 вер. и 125 вер. от областного города. Жителей около 30000 человек. Значительная торговля. В окрестностях города находятся минеральные и нефтяные источники.

Управление Грозненского округа. Городская Управа. Городская Дума. Казначейство. Почтово-телеграфная контора.

Нотариусы: Медер Э. К.

Учебные заведения: Реальное училище. Женская гимназия. Грозненское Пушкинское 6-ти классное городское училище. Горская школа. Женское 2-х кл. уч., 2-х кл. железнодорожн. уч. Низшая ремесл. школа. 2 одноклассн. начальн. учил., 2 учил. благотвор. о-ва.

Общества, кружки и собрания: Общество народных чтений. Общест. любителей спорта.

Торгово-промышленн. предприятия

Азиатские товары: Игнашвили В. и А. Бр. Метурнов Хр. Христоф.

Аптекарские магазины:

Астапенко Г. К.– Дворянская ул.

Воронов Н. И.– 1) д. Фроловых 2) д. Бермана.

Гольдштейн М. И.– Дондуковская.

Муратов Дм. Ник. Пылева Д. И. – д. Чермоева.

Теги–Александровск. ул.

Аптеки:

Бевольский А. М. – д. Сосника.

Прасс З. Ф. – Дондуковская ул.

Бакалейный и колониальный товары:

Амуров Агавья. Арутинов И.Г. Бабаев Сулейман–Базарная пл.

Вартазарова Нат. Мелк. Грачев Вас. Тит.– базар.

Гуртиев Г. Г.– Гостинный ряд.

Кафаров Ибот – базар.

Костин К. А. – Базарн. пл.

Матвиенко Ф. М. и К⁰. Муса Гуссин-Оглы – базар.

Мустафиновы И. и А. Х., Онанов А. М. – Дворянская ул.

Пипинов Ив. Пет., Ростеванов А. И. – Гостин. ряд.

Султан Мам. Изр. – базар.

Шавелов Д. Б. – Гостинный ряд. Эстатов П. Е. Этиев Магомед Хаджи и Зубайраев Эльмурза.

Банки: Азовско-Донской Коммерческии Банк, отд. Грозненское О-во Взаимнаго Кредита.

Булочныя и пекарни: Сарвяни-Оглы Игнатъ. Сарьяни-Оглы Кирьяк. Стефаниди Ив. Ст.

Виноторговля:

Арутинов Исай Григ., Бабукова С. М. Валтазаров А. Г. – д. Чермоева.

Иерусалимский Вогд. Никит. Лангуров З. О.– д. Арутакова.

Мамулов Касп. Моис. Онанов Андр. Мих.– Дворянская.

Тамазов Ив. Христ, Черкасов Констант., Гавр. Шавидзе Мелания.

Воды искусственныя: Зумеров Ион Солом.

Галантерейный товар:

Кожевникова Анаст. Фед. – Дворянск. ул.

Кулишевы В. и Б. А. – базар.

Курбан Шаг.– Оглы Иосан Бек. Молоткова Глафира Тимофеевна – Гостин. ряд. Нахимов Марк Бор. Шулько Евсей Матв.

Гостинницы: „Грандъ-Отель“– Граничная ул. Ладыгина Матр. Андр.

«Россия»–Дондуковская. Тамуровъ З. Г.

«Франция» (Атаев В.А.).

Железно-скобяная торговля:

Бегляров Григ. Хачат.– Гостин. ряд. Вороновы Н. и Ф. Бр.– Гостин. ряд.

Душницкий Г.– Базарн. пл.

Исакович. Крылов Е. В.– Гостин. ряд.

Куниковы Л. М. и Т. А., т/д. Сиднев Н. Г.– Базарн. пл.

Степанов И. М. Стрельцов Ал-ей Степ.

Золотыя и серебряныя вещи:

Вайсман В. Г.– Дондуковская.

Вайсман Як. Енох. Луковицкие – Дондуковск.

Цудик А. Л.– Дондуковская.

Канцелярския принадлежности: Орлов Як. Ник. и Остапенко Ив. Дм. Тюков С.– Дондуковская. Шишков А. Я.

Книжные магазины:

Шишков Ал-ей Як. – Дондуковская.

Кожевенный товар:

Израев Бениам. Аким. Николаева Е. М.– Гостин. ряд.

Николаев К. А.– Гостин. ряд.

Фроловъ Сергей Еф. Хренов Петр Иванович– Гостин. ряд.

Колбасныя заведения:

Коваленко М. Ф.– Базар. Терентьев Алдр Ив.

Кондитерский товар: Беляева К. С., Казначеевский Ив. Ив. и Меликов П. П.

Котельныя мастерския: Валов Вас. Федот., Степанов Ив. Мих.,

Хохлов Мих. Ив.

Краски: Клейнзинер Леон. Як.

Лесной материал: Вишневский А. И.– Граничная.

Криликов Филим. Ив. Лосев Петр Михайлович.

Мануфактурный товар: Бадуев С. и Назиевъ Б.– Дондуковская. Баталов А. М. и Мациевы М. и М.–Гостинный ряд.

Баширов Ибиша. Беляева Нат. Серг. Вартановы Бр.– Гостин. ряд.

Вартанов Г. А. и Муратов Г.– Гостин. ряд.

Исламов Элади – Гостин. ряд.

Мациев Г.– Гостин. ряд. Мустафинов Дан. С.– Гостин р.

Цициева Идриса–Гостин. ряд. Цутиев Дав. Бухов.–Гостин. ряд.

Машины земледельческия и сельскохозяйственныя: Гулье-Бланшард., т/д.– Пивная. Эйсен Э., т/д. Юхневич Пет. Фабиан.

Машины разныя: Степанов П. М.

Машины швейныя: Зингер К⁰.

Мебель: Овсянникова Вас. Спирид.

Меблированныя комнаты: Аракельянц Елиз. Гер.

Москательный товар: Клейнзенгер Л. Я. – Базарная пл.

Мучной товар:

Баширов А. Замаруев Терент. Ник.– Базарн. пл.

Посошников Серг. Мир.– Базар. Пучкин Пав. Ил., Серебряков Алдр Ник., Скларов Ник. Вас., Смольянинов Пав. Тим.

Нефть: Вишневский А. И.– Кузнечная. Исаков Д. И.– Купеческая пл. Максимова В. Р. Н-ки – Михайловск. Михелес Исай Иосифовач.

Обувь: Дмитриев Е. А. – Гостин. ряд. Колодзев М. А.– Александровская.

Николаева Е. М.– Гостин. ряд. Николаевъ Конст. Ал-еев. – Гостин. ряд. Тютюнников Матв. Андр. Фролова М. М. – Гостин. ряд.

Платье готовое: Гирькина Фиона Вас. Ладжевская Р. З. – Дондуковская.

Ладжевская С. Я.– Дворянская ул.

Татаревко Е. И.– Гостин. ряд.

Черномордиков Л. М.– Александр, ул.

Посуда: Исакович М. Л. Кулишов Я. А. Ладжевский Хаим Шлем. Люксенбург Ш. А.– Граничная.

Николаев А. И.– Базар.

Новиков Матвей Владимиров, Эстатов П. Е.– Гостин. ряд.

Рыбныя торговли: Уваров Фед. Георг.

Строительные материалы: Воробьев Вас. Андр., Погосянц Арт. Як., Степанов И. М., Тимофеев Тим. Пет.

Техническия принадлежности: Акопов Б. и К⁰, т-во – Граничная. Кернер и Бегар, т/д.–Кабардинская. Косенко Прох. Никиф., Степанов И. М., Тимофеев Т. П.

Типо-литографии: Орлов Як. Ник., Тюков И. С., Тюков С. И. – Дондуковская ул.

Фотографии: Помакин Бор. Григ., Кожухов Макс. Матв.

Фруктовыя торговли: Бегляр Оглы, Акоп Керопов, Стефаниди Ив. Стафан, Фараджев Кулам Али (сушен.) – Дворянская, 7.

Хлеб (зерно): Аранханов Самби.

Часовые магазины: Луковицкие С. и Р.– Дондуковск. Цудик А. Л. – Дондуковск. ул.

Шапки, шляпы и фуражки: Дьяконов Ив. Пав., Ковальская Мар. Ив.

Шляпы дамския: Гольдштейн Л. А.– Дондуковская. Нахимов М. Б.– Дондуковск. Рукавцева Юлиания Лукинишна.

Шорныя мастерския:

Астраханцев П. Г. – Городск. лавки.

Бешенцев Ив. Дм.– Городск. лавки. Головин Ник. Ник.

Яйца: Аркадиев Ив. Аркад., Исаков Шамиль Бахтыров.

Журнал «Вся Россия». М., 1912.

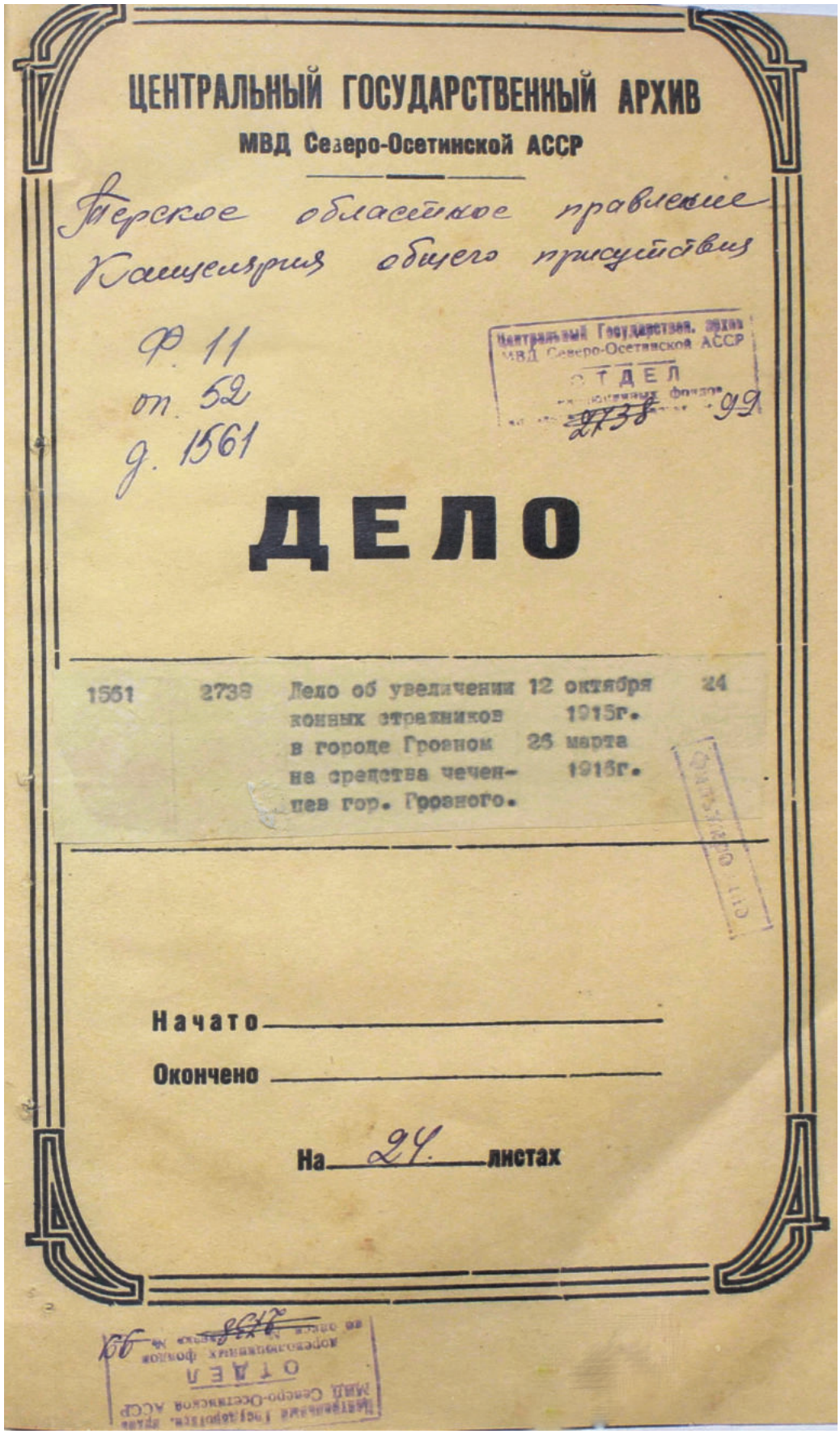

ЦЕНТРАЛЬНЫЙ ГОСУДАРСТВЕННЫЙ АРХИВ

МВД Северо-Осетинской АССР

Терское областное правление
Канцелярия общего присутствия

Ф. 11
оп. 52
д. 1561

Центральный Государствен. архив МВД Северо-Осетинской АССР
ОТДЕЛ
2738 99

ДЕЛО

1561	2738	Дело об увеличении конных стражников в городе Грозном на средства чеченцев гор. Грозного.	12 октября 1915г. 26 марта 1916г.	24

Начато _____

Окончено _____

На 24 листах

ОТДЕЛ
Центральный государственный архив МВД Северо-Осетинской АССР
2738

К о п і я.

П О С Т А Н О В Л Е Н І Е.

4 октября 1915 г. гор. Грозный. Мы нижеподписавшіеся чеченцы, проживающіе въ гор. Грозномъ, какъ домовладѣльцы и торговцы, такъ и квартиронаниматели, выслушавъ предложеніе Начальника Грозненскаго округа, Полковника Д ж а п а р и д з е, о принятіи посильныхъ съ нашей стороны мѣръ противъ участившейся въ послѣднее время преступности, какъ въ самомъ городѣ, такъ и его окрестностяхъ, въ присутствіи младшаго помощника Начальника Грозненскаго округа, Капитана Т а м а е в а и пристава гор. Грознаго Титулярнаго Совѣтника Б е р д я е в а, П О С Т А Н О В И Л И:.

1/ Для охраны базаровъ, окраинъ и дорогъ изъ города за крайне малымъ штатомъ въ гор. Грозномъ полиціи, нанять на шесть мѣсяцевъ отъ сего числа за нашъ счетъ одного старшаго коннаго и не менѣе восьми младшихъ конныхъ стражниковъ съ жалованіемъ старшему конному по семдесятъ пять рублей въ мѣсяцъ каждому стражнику, при своемъ снаряженіи, вооруженіи и лошади.

Старшимъ избираемъ Мерлу Н а л а е в а.

2/ Для раскладки и сбора этихъ денегъ наемъ стражниковъ и увольненія ихъ, выдачи содержанія стражникамъ, наблюденіе за ихъ дѣятельностью, а равно и для веденія денежной отчетности избираемъ изъ своей среды Комитетъ въ составѣ слѣдующихъ лицъ: Абдулъ-Муслима Б а т а л о в а, Косума Б а ш и р о в а, Баштара Б а д у е в а, Магомадъ-Мирза Т а к а е в а, Кагира К а г и р о в а и Османа Б а ш и р о в а.

3/ Въ ревизіонную комиссію для провѣрки денежной отчетности избираемъ Мусу К у р у м о в а и Изнаура А р с а н у к а е в а.

4/ Непосредственное и постоянное сношеніе съ полиціей долженъ имѣть завѣдывающій командой стражниковъ, /старшій стражникъ/.

5/ Настоящую мѣру мы принимаемъ временно и добровольно въ интересахъ предупрежденія и раскрытія преступленій, а такъ же для порядка и охраны и тѣмъ самымъ идя на встрѣчу борьбѣ мѣстной администраціи съ преступностью.

Принимая же во вниманіе, что промышленный гор. Грозный съ его огромной земельной территоріей, населеніемъ до 50000 человѣкъ, почти ежедневно увеличивающимся, требуетъ соотвѣтственнаго усиле-

нія полицейскаго надзора и охраны, мы особо просимъ Грозненску
городскую управу и начальство ускорить вопросъ объ учрежденіи
гор.Грозномъ должности полиціймейстерства съ соотвѣтственнымъ
расширеніемъ штата полицейскихъ чиновъ и введеніемъ конной и с
кной полиціи.

6/ Для удобства учета чеченскаго населенія города и въ пом
мѣстной полиціи мы просимъ Начальника округа теперь же телегра
просить Начальника области разрѣшить учрежденіе должности стар
чеченскаго населенія гор.Грознаго, согласно постановленія съѣз
довѣренныхъ Грозненскаго округаи чеченцевъ гор.Грознаго, отъ 4
апрѣля 1915 года.-

Подлинное подписали: Корнетъ Д. Шериповъ, Айда Ар
мирзоевъ /по арабски/, Кагиръ Кадыровъ, Юсупъ С
ламовъ за него росписался Д.Шериповъ, Ибишъ Баширо
прапорщикъ К.Ахтахановъ, Мерлу Налаевъ, Шамиль
Гериханов ъ, М.Токаевъ, Б.Бадуевъ, Даутъ М
тафиновъ, Иси Мирзоевъ, С.Исаевъ, Б.Назі
А.Цутіевъ, Шахидъ Мустафиновъ, Эльби Ислам
мовъ, У. Башировъ, Косумъ Башировъ, а за него
неграмотнаго по его просьбѣ и за себя росписался Мусса Куру
мовъ, Исраилъ Янгулбіевъ /по арабски/, Денисултанъ
Мустафиновъ, Бійсулатъ Арсланъ Гиреевъ, Ахматъ
Батукаевъ, Юсупъ Шаптукаевъ, Таусултанъ Мар
шевъ, Ази Вагаповъ, Сулейманъ Ахтаевъ, Даудъ М
ціевъ, Магомадъ Батукаевъ, Магомедъ Мацієвъ,
Хамидъ Шаптукаевъ, Идрисъ Цицієвъ, Мустафа Му
тафиновъ, Данилъ-Бекъ Шериповъ, Б.Темирбу
латовъ, А.К.Галхаевъ, Усманъ Устаевъ, С.Сал
мовъ, Дуду Саихановъ, А.Дубаевъ, Я.Абдур
мановъ, Бекмурза Гереевъ, Магомедъ Махтіе
Альви Абдулъ Меджидовичъ Мустафиновъ, по довѣренности
Абубакара Мирзоева Д. Мирзоевъ, Асхабъ Садыч
ковъ, Баталовъ, Асхабъ-Али Магомадовъ /по а
ски/, Саралабъ Санби Аджіевъ, Д.Мацієвъ, Изнауръ А
санукаевъ за неграмотнаго Абубакара Баширова по его
просьбѣ росписался Д.И.Узуевъ, за М.Ч. и А.Ц. В.Чопа-

новъ, Б.Мациевъ, Иналъ Арсанукаевъ, Ахматъ Мустафиновъ, Эльмурзаевъ, Иса Назуркаевъ, Джабраилъ Джанахановъ, Зильбухаръ Алиевъ, Нана Табаевъ, Дуду Ваганповъ, за Кутаева и за себя А.Хаджиевъ, Миду Мациевъ, Геха Мациевъ, Кадій Хасаханъ Есіевъ /по арабски/ Абдулъ Азинъ Мустафиновъ /по арабски/, Ибрагимъ Ганаевъ /по арабски/, Абдулъ-Рашидъ Цутіевъ, Озди Узуевъ, Атаби Белиловъ, Абдулмуслимъ Вакаевъ, Мамакъ Астемировъ, Магомадъ Арсанукаевъ, Сулейманъ Мустафиновъ,.

Присутствовали: младшій помощникъ Начальника Грозненскаго округа, Капитанъ Тамаевъ и приставъ гор.Грознаго Тит.Сов. Бердяевъ.-

Съ подлиннымъ вѣрно:

За дѣлопроизводителя

С П И С О К Ъ

проживающихъ въ г.Грозномъ чеченцевъ, подписавшихъ постановленіе
отъ 4 октября 1915 г. объ учрежденіи въ г.Грозномъ Чеченской стран

1- Корнетъ Д.Шериповъ
2- Айда Арсамирзоевъ
3- Кагиръ Кадыровъ
4- Юсупъ Саламовъ
5- Ибишъ Башировъ
6- прапорщикъ К.Ахтахановъ
7- Мерлу Наллаевъ
8- Шамиль Гериxановъ
9- М.Токаевъ
10-Б.Бадуевъ
11- Даутъ Мустафиновъ
12- Иси Мирзоевъ
13- С.Исаевъ
14- Б.Назіевъ
15- А.Цутіевъ
16- Шахидъ Мустафиновъ
17- Эльби Исламовъ
18- У-Башировъ
19- Косумъ Башировъ
20- Мусса Курумовъ
21- Исраилъ Янгулбаевъ
22- Денильсулта Мустафиновъ
23- Асхабъ Харановъ
24- Юсупъ Мустафиновъ
25- А.Мустафиновъ
26- Бійбулатъ Арсланъ Гиреевъ
27- Ахматъ Батукаевъ
28- Юсупъ Шаптукаевъ
29- Таусултанъ Марашевъ
30- Азій Вагаповъ
31- Сулейманъ Ахтаевъ
32- Даутъ Маціевъ
33- Магоматъ Батукаевъ
34- Магомедъ Маціевъ

35- Хамидъ Шаптукаевъ
36- Идрисъ Цицiевъ
37- Мустафа Мустафиновъ
38- Данилъ-Бекъ Шериповъ
39- Б.Темирбулатовъ
40- А.К. Галахаевъ
41- Усманъ Устаевъ
42- С.Саламовъ
43- Дуду Саихановъ
44- А.Дубаевъ
45- Я.Абдурахмановъ
46- Бекмурза Геребiевъ
47- Асхабъ-Али Магомадовъ
48- Саралабъ Санби Аджiевъ
49- Магомадъ Махтiевъ
50- Альви Абдулъ Меджидовичъ Мустафиновъ
51- Абубакаръ Мирзоевъ
52- Асхабъ Садыковъ
53- Баталовъ
54- Д. Мацiевъ
55- Изнауръ Арсанукаевъ
56- Абубакаръ Башировъ
57- А. Ц. Чопановъ
58- Б. Мацiевъ
59 -Иналъ Арсанукаевъ
60- Ах.Мустафиновъ
61- Эльмурзаевъ
62- Иса Назуркаевъ
63- Джабраилъ Джанахановъ
64- Зильбухаръ Алiевъ
65- Нана Жабаевъ
66- Дуду Вагаповъ
67- Кутаевъ
68- А.З. Хаджiевъ
69- Миду Мацiевъ
70- Геха Мацiевъ.
71- Кадiй Хасаханъ Есiевъ

72- Абдулъ Азинъ Мустафиновъ

73- Ибрагимъ Ганаевъ

74- Абдулрашидъ Хадизовъ

75- Сулейманъ Арса-Мирзоевъ

76- Арсамирза Мациевъ

77- Абдулъ-Рашидъ Цутіевъ

78- Озди Узуевъ

79- Атаби Белиловъ

80- Мамакъ Астемировъ

81- Абдулмуслимъ Вакаевъ

82- Идрисъ Габаевъ

83- Магоматъ Арсанукаевъ

84- Сулейманъ Мустафиновъ

85- М.Ч. Чопановъ

Младшій Помощникъ Начальника

Грозненскаго округа, Капитанъ

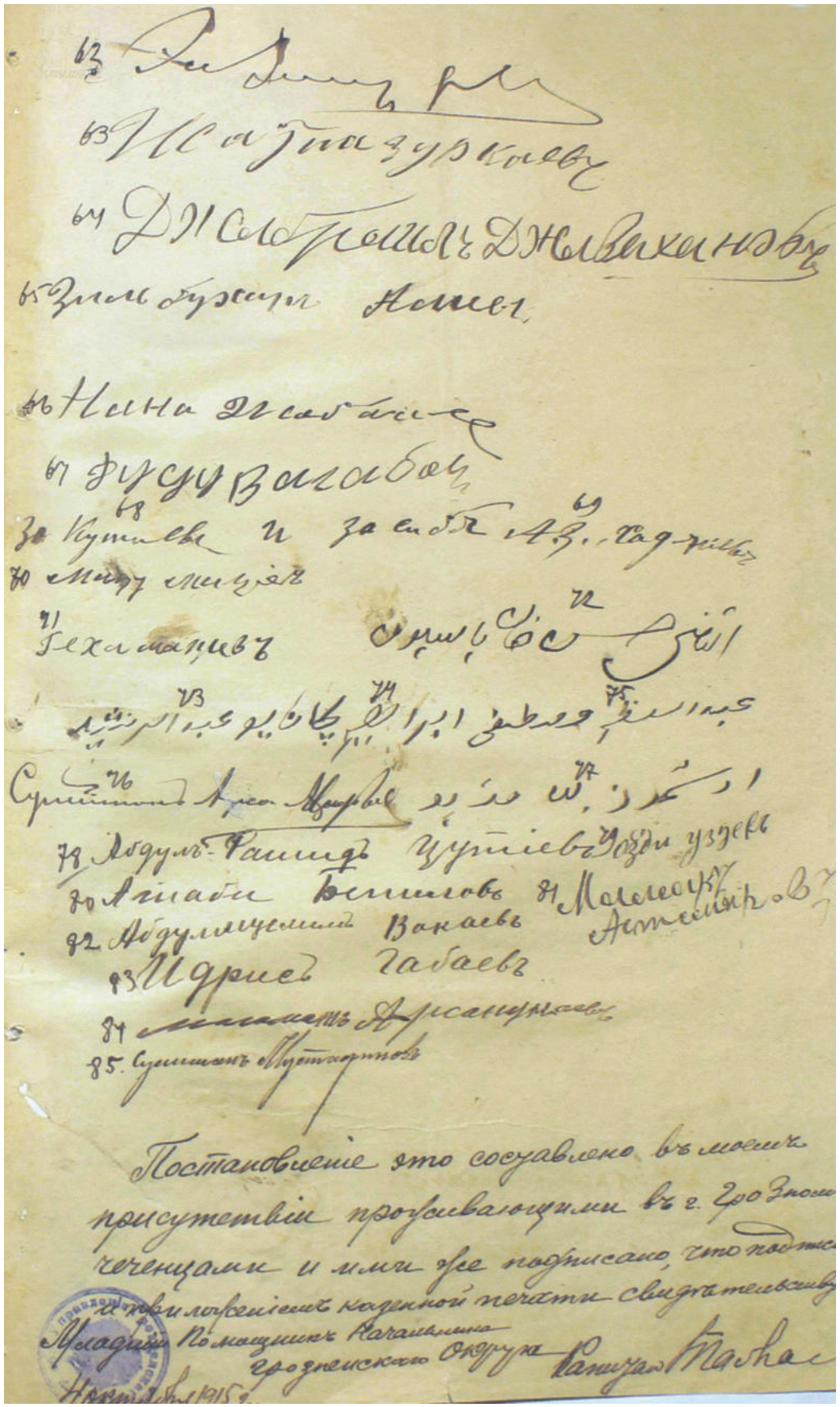

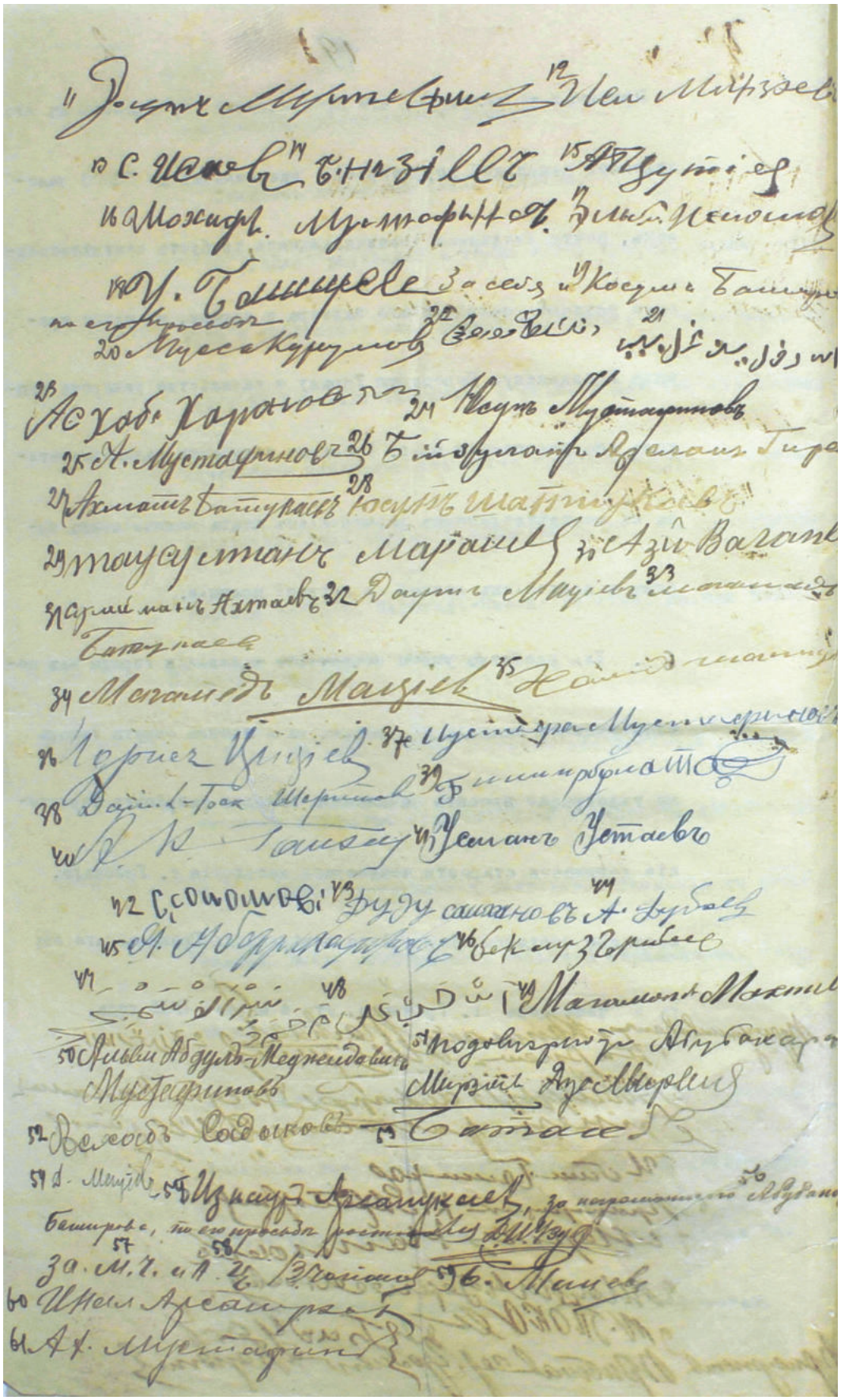

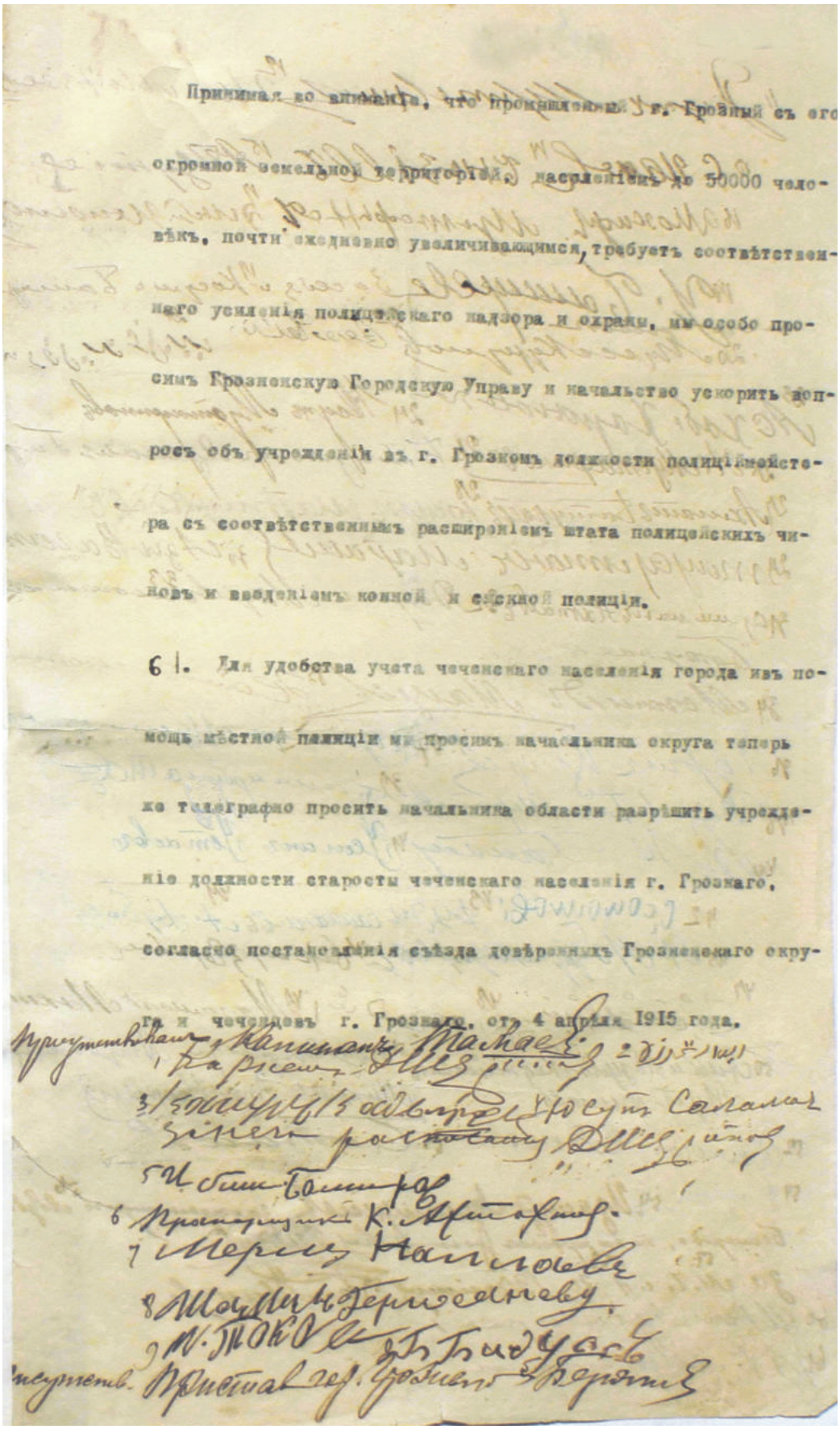

Принимая во внимание, что промышленный г. Грозный съ его
огромной земельной территоріей, населеніемъ до 50000 чело-
вѣкъ, почти ежедневно увеличивающимся, требуетъ соотвѣтствен-
наго усиленія полицейскаго надзора и охраны, мы особо про-
симъ Грозненскую Городскую Управу и начальство ускорить воп-
росъ объ учрежденіи въ г. Грозномъ должности полиціймейсте-
ра съ соотвѣтственнымъ расширеніемъ штата полицейскихъ чи-
новъ и введеніемъ конной и сыскной полиціи.

6 |. Для удобства учета чеченскаго населенія города изъ по-
мощь мѣстной полиціи мы просимъ начальника округа теперь
же телеграфно просить начальника области разрѣшить учрежде-
ніе должности старосты чеченскаго населенія г. Грознаго,
согласно постановленія съѣзда довѣренныхъ Грозненскаго окру-
га и чеченцевъ г. Грознаго, отъ 4 апрѣля 1915 года.

Присутствовали: 1 Капитанъ [illegible]
2 [illegible]
3 [illegible]
4 [illegible]
5 [illegible]
6 Прапорщикъ К. [illegible]
7 [illegible]
8 [illegible]
9 [illegible]
Секретарь [illegible]

П О С Т А Н О В Л Е Н И Е

4 0 к т я б р я 1 9 1 5 г. Гор. ГРОЗНЫЙ.

Мы нижеподписавшіеся чеченцы, проживающіе въ гор. Грозномъ, какъ домовладѣльцы и торговцы, такъ и квартиронанимателя, выслушавъ предложеніе Начальника Грозненскаго округа Полковника ЛЖАПАРИДЗЕ, о принятіи посильныхъ съ нашей стороны мѣръ противъ участившейся въ послѣднее время преступности, какъ въ самомъ городѣ, такъ и его окрестностяхъ, въ присутствіи младшаго помощника Начальника Грозненскаго округа Капитана ТАМАЕВА и Пристава гор. Грознаго Титулярнаго Совѣтника БЕРДЯЕВА, П О С Т А Н О В И Л И:

I |. Для охраны базаровъ, окраинъ и дорогъ изъ города, за крайне малымъ штатомъ въ г. Грозномъ полиціи,- нанять на шесть мѣсяцевъ отъ сего числа за нашъ счетъ одного старшаго коннаго и не менѣе восьми младшихъ конныхъ стражниковъ съ жалованьемъ старшему конному по семдесятъ пять рублей, помощнику его по пятдесятъ рублей и младшему конному по сорокъ рублей въ мѣсяцъ каждому стражнику при своемъ

снаряженіи, вооруженіи и лошади.

Старшимъ избираемъ МЕРЛУ НАЛАЕВА.

2 |. Для раскладки и сбора этихъ денегъ, найма стражни
ковъ и увольненія ихъ, выдачи содержанія стражникамъ, набл
деніе за ихъ дѣятельностью, а равно и для веденія денежной
отчетности избираемъ изъ своей среды комитетъ въ составѣ
слѣдующихъ лицъ: Абдулъ-Муслима БАТАЛОВА, Косума БАШИРОВА,
Баштара БАЛУЕВА, Магомадъ-Мирза- ТАКАЕВА, Кагира КАЗИРОВА
Османа БАШИРОВА.

3 |. Въ ревизіонную комиссію для провѣрки денежной от
четности избираемъ Мусу ЮРУМОВА и Изнаура АРСАНУКАЕВА.

4 |. Непосредственное и постоянное сношеніе съ полиціей
долженъ имѣть завѣдывающій командой стражниковъ. |старшій
стражникъ|.

5 |. Настоящую мѣру мы принимаемъ временно и добров ольно
только въ интересахъ предупрежденія и раскрытія преступле
ній, а также для порядка и охраны и тѣмъ самымъ идемъ на вс
чу борьбѣ мѣстной администраціи съ преступностью.

Копія съ рапорта начальника Грозненскаго округа 10 января 1916 года № 297: Въ Терское областное правленіе.

Согласно постановленія отъ 4 октября с.г., въ копіи прилагаемаго, Грозненская чеченская развѣдывательно охранная стража содержится на средства проживающихъ въ гор. Грозномъ чеченцевъ, добровольно согласившихся на самообложеніе.

Для раскладки и сбора денегъ на содержаніе стражи, выдачи содержанія стражникамъ и веденія денежной отчетности избранъ особый комитетъ /п.2 постановленія/. Для контроля и провѣрки денежной отчетности по стражѣ существуетъ ревизіонная комиссія, избранная согласно упомянутаго выше постановленія /пунктъ 3-й постановленія/.

Изъ названнаго постановленія объ учрежденіи въ Грозномъ чеченской стражи не видно, чтобы чеченцы, подписавшіе его, обязаны были вносить деньги на содержаніе учреждаемой ими стражи за 6 мѣсяцевъ впередъ.

Деньги эти собираются комитетомъ каждый разъ за мѣсяцъ впередъ, какъ это практиковалось во

время существованія Грозненской окружной чеченской стражи. На такихъ же началахъ учреждена стража дѣйствующая въ настоящее время въ Веденскомъ округѣ.

Стража эта уже функціонируетъ въ виду военнаго времени и особой необходимости въ существованіи ея за крайне незначительнымъ штатомъ Грозненской городской полиціи, о чемъ мною лично доложено Его Превосходительству начальнику области.

Принимая во вниманіе, что деньги, слѣдуемыя на содержаніе стражи за первые три мѣсяца уже собраны комитетомъ и выданы въ счетъ жалованья стражникамъ, а равно приступлено къ сбору денегъ за остальной срокъ, то не встрѣчается особой необходимости стѣснять добровольныхъ плательщиковъ единовременнымъ взносомъ денегъ въ казначейство за 6 мѣсяцевъ впередъ, тѣмъ болѣе, что за первые три мѣсяца деньги, какъ сказано выше, собраны и выданы по принадлежности, а стража учреждена, согласно постановленія, на 6 мѣсяцевъ.

За время ея дѣйствія кражи и скотоконокрадство

замѣтно сократились, какъ въ гор.Грозномъ,такъ и въ окрестностяхъ его.

Эта стража, дополняя небольшой штатъ городской полиціи и, находясь въ вѣдѣніи послѣдней, много способствуетъ предупрежденію и раскрытію преступности, почему я прошу о скорѣйшемъ утвержденіи ея, согласно моего рапорта отъ 7 октября 1915 года № 14474.- Подлинный за надлежащими подписями.-

Съ подлиннымъ в ѣ р н о:

Секретарь общаго присутствія
Терскаго областного правленія
коллежскій секретарь

Свѣрялъ: Дѣлопроизводитель

ХРАМЫ НА ТЕРРИТОРИИ ГОРОДА ГРОЗНОГО

Говоря о развитии и становлении города Грозного нельзя не рассказать о соборном зодчестве и его роли в социокультурном развитии города. Историю грозненских храмов нельзя рассматривать в отрыве от общей истории развития города. Храмы были частью города и своими корнями они уходили в историю, к тому периоду, когда была заложена крепость. Храмовое зодчество занимало важное место в облике Грозного XIX – начала XX в. и среди строительных объектов считались наиболее значимыми в историко-культурном пространстве города.

Несмотря на то что город Грозный имел статус провинциального города, здесь в период 1861–1900 гг. были построены совершенно не рядовые по архитектурно-художественным достоинствам храмы.

История города Грозного началась в 1818 г., когда в восточной части Северного Кавказа на р.Сунжа, правом притоке Терека, была основана крепость Грозная. Крепость была заложена ген. Ермоловым. В 1869 году за ненадобностью крепость была упразднена, а затем ее территорию передали городу. Рушились крепостные стены, улицы города продлевались, появлялись целые кварталы новых домов. Вокруг крепости возник город. С появлением крепости, первых военных поселений, развития города и роста населения возник вопрос о строительстве храмов.

Местное купечество играло важную роль в строительстве храмов. Соборная и общественная благотворительность была характерной чертой местного купечества. Все храмы на территории города Грозного в конце XIX – начале XX в. были построены на частные пожертвования богатых прихожан.

В период строительства крепости, а затем и города храмы, как правило, были сначала деревянными и впоследствии заменялись каменными.

Изучая историю грозненских храмов, как бы заново начинаешь читать историю того места, где они находились, изучать судьбы людей, которые их строили. И понимаешь, что когда-то эти храмы играли огромную роль в жизни людей.

Ниточки истории ведут нас в далекое прошлое...

ЧАСОВНЯ

Часовню построили солдаты прямо на территории крепости в начале 20-х годов XIX в. Площадь часовни была небольшой. Позднее, в 1825 году, рядом с часовенкой, был похоронен генерал Н. В. Греков. На могиле был установлен небольшой серый памятник генералу. Позднее при строительстве церкви часовня была снесена.

Одной из достопримечательностей Грозного до революции был Городской сад, примыкавший к зданию Общественного собрания (в настоящее время в здании располагается Мэрия г. Грозного). С ним связана одна из легенд города. В те времена, когда Грозный был крепостью, на месте здания Общественного собрания в Городском саду стояла церковь. Церковь была деревянной. Во время одного нападения на крепость церковь была разгромлена и сожжена. Но образ Божьей матери оказался невредимым. Для него на месте церкви была выстроена часовня (сохранявшаяся до 1914 года).



Часовня в крепости Грозная

АРМЯНСКАЯ АПОСТОЛЬСКАЯ ЦЕРКОВЬ В ГРОЗНОМ

Украшением города Грозного некогда была Армянская апостольская церковь. Согласно плану города, за 1923 год, находилась она в самом центре города, у левого берега реки Сунжа, по ул. Дундуковская (ныне проспект им. М. Эсамбаева, до последнего переименования проспект Революции, сейчас эту территорию занимает мечеть).

Армянская община в Грозном появилась уже в начале 60-х гг. XIX в. (небольшая – чуть более 200 человек). В апреле 1863 г. группа армян обратилась к начальнику среднего военного отдела Терской обл. генерал-майору А. Г. Туманову (Туманяну) с просьбой о помощи в организации строительства армянской церкви. Спустя некоторое время, 27 апреля 1865 г. из канцелярии начальника области в астраханскую армяно-апостольскую епархиальную консисторию пришло сообщение о том, что относительно представленного князем А. Тумановым ходатайства о возведении кирпичной церкви на территории Грозного начальник Терской области возражений не имеет.

Строительство церкви спустя всего полвека после основания города было обусловлено усилением местной армянской общины. К строительству церкви грозненское армянское общество приступило во второй половине 1860-х годов. Строилась церковь постепенно. Сначала было возведено основное здание церкви, позже уже к действовавшему приходу, к западному торцу была пристроена двухъярусная колокольня-притвор. Высота здания без колокольни была примерно равна его длине.

Впервые церковь упоминается в газете «Терские ведомости» за 1871 год, где коротко говорится: «В Грозном никак не могут достроить армянскую церковь. А строить начали давно».

Точное время завершения строительства неизвестно, предположительно она начала действовать в 1872-м или 1873 году. В той же газете за 1873 год церковь уже упоминается как действующая. В дальнейшем в газете церковь упоминалась в номере за январь и май 1876 года.

Устав местной армянской общины, утвержденный в 1891 году, гласил, что общество имеет и целью объединение последователей Армянской апостольской церкви в районе города Грозного и его окрестностей. Армянская церковь Грозного являлась основным духовным и культурным центром армян и фактически являлась их официальным представителем.

Церковь представляла собой базилику и имела крестово-купольную, удлиненную по главной оси (восток–запад) композицию. На северном и южном фасадах восточного и западного крыльев сооружения имелись высокие оконные проемы с профилированным обрамлением. Над каждым из этих восьми окон находились круглые световые проемы небольших размеров, которые освещали помещение.

Вытянутое на восток крыло заканчивалось выступающей наружу многогранной апсидой, по бокам которой проходили вертикальные декоративные полосы из белого кирпича. В средней части апсиды были невысокие, но широкие оконные проемы. Перекрытие апсиды было пирамидальной формы. По краям фасада северного крыла также тянулись вертикальные декоративные полосы из белого и темного кирпича. Вход в церковь находился в пристроенном к ней двускатном портике. Фасад южного крыла имел аналогичное решение. Перекрытие храма было двускатным. Завершал объемную композицию сооружения купол, который возвышался над его средокрестием и имел восьмигранный барабан, грани которого были прорезаны узкими оконными проемами, обрамленными широкой белой полосой. По нижней части барабана, увенчанного восьмигранным зонтичным перекрытием, проходил горизонтальный пояс, который имел, помимо декоративного, также и конструктивное назначение. Подобные пояса делались для отвода атмосферных осадков. Данный купол придавал зданию особую торжественность и нарядность.

Колокольня-притвор была выложена, как и основное здание, из красного кирпича. Она привлекала внимание своеобразной формой, большим вратообразным входом и возвышающимся над ним многогранным объемом купола. Здание колокольни отличалось строгой и четкой прорисовкой форм и декоративных элементов. Устремленный ввысь купол колокольни составлял вторую вертикальную доминанту всей церкви.

Само здание колокольни завершалось купольным объемом ротонды-звонницы со шлемовидно-панцирным покрытием. Барабан колокольни, с восемью большими и малыми гранями, имел четыре сквозных довольно широких арочных

проема, снабженных выступающим по контуру декоративным обрамлением. Все грани были оформлены неглубокими прямоугольно-плоскими нишами с усеченными вверху углами. По периметру барабана шли три горизонтальных пояса: первый по верху, второй прямо под проемами, третий чуть ниже второго. Под карнизом барабана со стрельчатыми верхами прорисовывались контуры крестов. Портал притвора колокольни был оформлен ступенчато уходящей в глубину фасада декоративной аркатурой. Под фронтоном первого яруса имелась горизонтальная резьба в виде модильонов.

По обе стороны от центрального входа стены колокольни были украшены двумя, различными по своему решению, нишами. Левая сторона имела высокую треугольную нишу с верхним оригинальным трехлепестковым завершением. Другая сторона – правая – была оформлена плоской, незначительно углубленной нишей с усеченным вверху углом. Площадь храма занимала около 200 кв. саж. Храм был довольно велик и мог вместить значительное количество молящихся. Стены, купол и арки были украшены. Храм просуществовал немногим более 60 лет и был снесен в начале 1930-х годов.



На заднем плане справа виднеется купол Армянской церкви

АШКЕНАЗСКАЯ СИНАГОГА

К концу XIX века Грозный – окружный город Терской области. Город быстро и интенсивно разрастался, появлялись улицы, парки. Одной из первых была улица до революции называвшаяся Пивной, а в 1920 году была переименована в Детскую (позже улицу им. А. П. Чехова).

На правом берегу Сунжи (в районе улиц Московская и Пролетарская), появилась слободка горских евреев, переселившихся на Кавказ, по-видимому, из Дагестана. К 1866 г. здесь насчитывалось 453 мужчин и 475 женщин еврейского происхождения. Чуть позже, в 1875 г. появился первый молельный дом евреев.

Дом был построен почти на берегу р. Сунжа. Во время сильных дождей, Сунжа разливалась, берега смывались, город утопал в грязи. В 1900 г. дом был снесен наводнением. На месте бывшего молельного дома было принято решение построить синагогу. Строительство полноценной ашкеназской синагоги было начато в 1900 г., а через два года строительство нового храма было завершено.

Как и многие храмы, синагога была закрыта в начале 30-х годов, а впоследствии перестроена: внутри был надстроен второй этаж. В 1937 году в этом здании открыли Грозненскую музыкальную школу. В советское время (70-–90-е годы XX века) в здании размещалось Грозненское музыкальное училище, центральный купол на здании был снесен, многое было переделано, но синагога вполне узнавалась. Долгое время над старым входом виднелась шестиконечная звезда и надпись: «Храмъ Божий».

Во 2-й половине XIX века в Грозном имелись две синагоги (ашкеназская, построенная в 1863 году и для горских евреев – в 1865 году).

Горские евреи жили в особом районе – Слободке, занимались хлебопашеством, садоводством, скотоводством, ремеслами. Во 2-й половине 1920-х годов в здании бывшей синагоги действовал клуб для горских евреев.



Ашкеназская синагога

МАГОМЕТАНСКАЯ МЕЧЕТЬ НА БЕРЕГУ СУНЖИ

Многие грозненцы хорошо помнят на одном из углов улицы Субботникова и проспекта Ленина (ныне проспект А. А. Кадырова) стоял одноэтажный дом, построенный в 1908 году. Архитектура дома включала элементы эклектики (крыша с куполом и шпилем, зеркальный потолок в зале для приемов и др.). Дом этот принадлежал персу – мулле Али Гусейнову.

Среди возросшего населения города в начале XX века заметную прослойку занимали персы, развернувшие широкую торговлю на всех перекрестках, на базарах и бульваре специфическими восточными товарами. У них можно было купить все: миндаль, фисташки, орехи, рахат-лукум, финики и др. Постепенно у них появились накопления.

Несмотря на то что в городе проживало много мусульман, мечети в Грозном не было. В Актах Кавказской археографической комиссии есть рапорт ген. барона Розена гр. Паскевичу, от 15 апреля 1830 года, в котором он предлагает построить маленькую мечеть в Грозной, «Дабы показать здешним жителям, что наше правительство не угнетает их религии, я намерен построить в кр. Грозной маленькую мечеть для аманатов. Нужный для него лес и кирпич приказал заготовлять, и казне очень мало обойдется постройка сей мечети под личным моим надзором»*.

За счет пожертвований правоверных в 1908 году мулла Али Гусейнов выстроил мечеть. Главная святыня мусульман Грозного расположилась сразу же после Романовского моста (с 1920 года Ленинский) с правой стороны на берегу Сунжи, в излучине которой находилась и синагога. А неподалеку от мечети мулла построил и свой частный дом.

Печальная участь постигла мечеть, как и все грозненские храмы после установления Советской власти в Чечне. В феврале 1929 года за подписью секретаря ЦК ВКП(б) Л.М. Кагановича в республиканские, краевые, областные, губернские и окружные партийные комитеты рассылается письмо ЦК ВКП(б) о мерах по усилению антирелигиозной работы. Этот документ санкционировал силовое давление на религиозные объединения под предлогом смыкания религиозных организаций с контрреволюционными силами. В массовом порядке закрывались и разрушались мечети, синагоги, церкви.

Грозненскую мечеть разрушили в начале 30-х годов XX века (на карте города 1923 года она еще существовала).

Примечательный факт: все храмы в городе были построены вдоль реки Сунжа. Расстояния между храмами были небольшие. В течение дня с минарета раздавался азан, били колокола с Покровского собора.

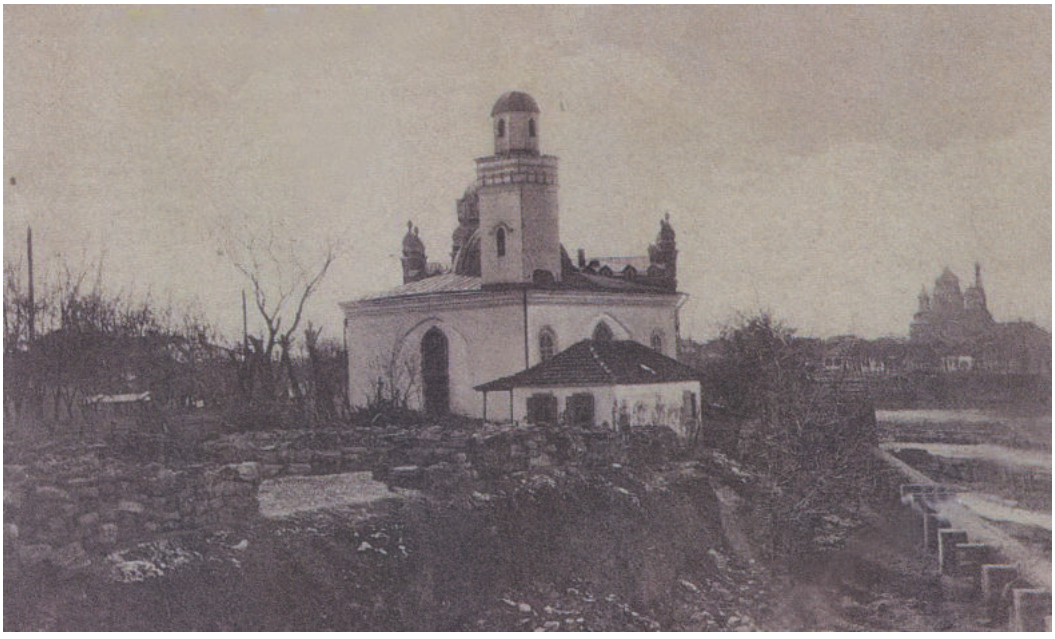

Магометанская мечеть

* Акты, собранные Кавказской археографической комиссией. Т. 7. Тифлис, 1878. С. 920.

РИМСКО-КАТОЛИЧЕСКИЙ КОСТЕЛ

Католический приход в Грозном появился после окончания Кавказской войны. В округе Грозного поселилось значительное число немцев-колонистов, купивших или получивших земли у русского правительства, заинтересованного в заселении Кавказа лояльным населением. Строительство костела по проекту, полученному из Тифлиса, началось в сентябре 1862 года и обошлось в 4 500 рублей.

Костел отличала необычная архитектура с двумя шпилями по бокам фронтона. Он был освящен как Костел Сердца Иисуса 22 ноября 1864 г. Стоял же костел на левом берегу Сунжи, впадающей в Терек, около дороги в город рядом с медицинским госпиталем и крепостью. Рядом также стоял дом ксёндза – капеллана Терской провинции. После революции, костел закрыли, правда, взрывать не стали. В советский период здание костела было передано республиканскому архиву (располагалось на улице Чехова). Здание было уничтожено в результате бомбардировок в феврале 1995 года.

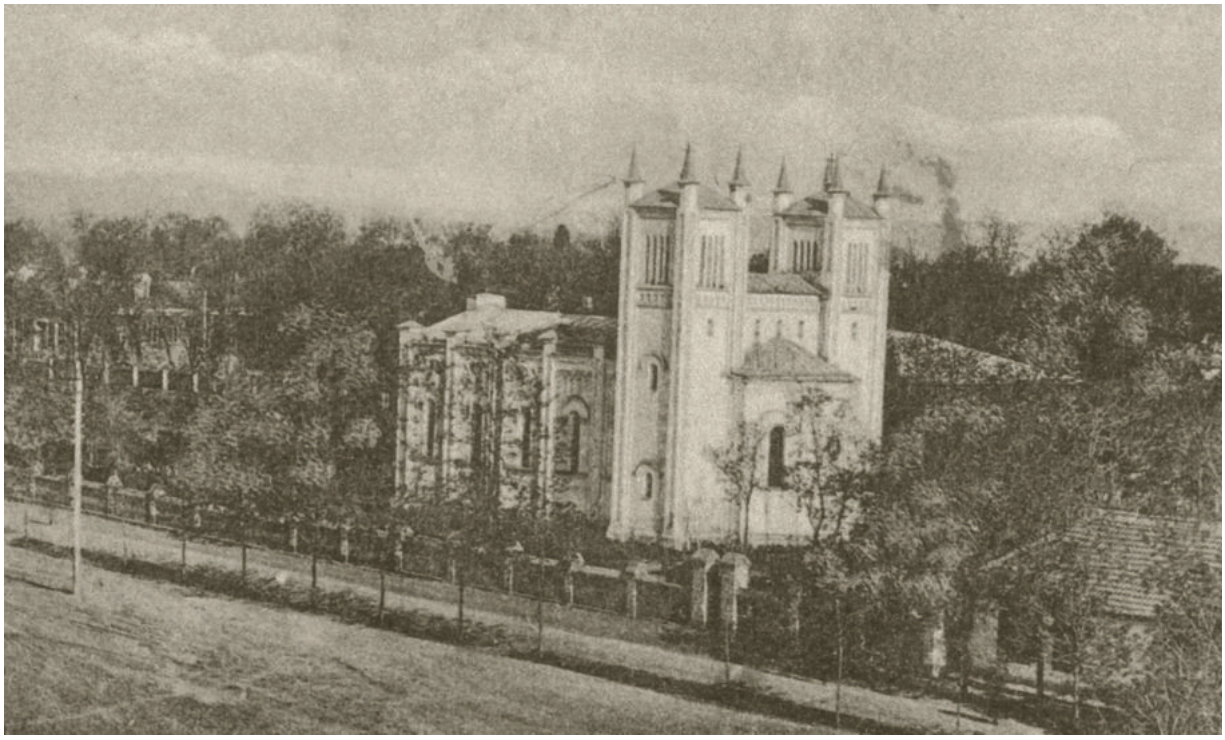

Римско-католический костел

КАЗАЧЬЯ ЦЕРКОВЬ

С о времен существования крепости Грозной с юго-западной ее стороны была площадь, на которой проводились военные сборы, учения и парады войск.

Эта территория до революции официально считалась станицей Грозненской, а после переименования крепости Грозная в город Грозный станица была присоединена к городу. На этом месте и был построен первый православный храм – Покровский собор. Белокаменный Покровский собор был построен терскими казаками, за что и получил в народе название «Казачья церковь». При церкви было небольшое кладбище.

Во время Стодневных боев, в 1918 году, белоказаки установили пулемет на колокольне Казачьей церкви и обстреливали город. Церковь частично пострадала.

В 1932 году собор снесли, сквер расширили от проспекта Революции до улицы Красных Фронтовиков и назвали его Комсомольским. От снесенного собора оставалась одна уцелевшая постройка, торцом выходившая на улицу Комсомольскую. На месте снесенного собора построили трехэтажное здание школы № 3 (улица Комсомольская, № 55, ведущей к вокзалу (бывшая Шоссейная, позже Вокзальная улица).



Казачья церковь

ЦЕРКОВЬ АРХАНГЕЛА МИХАИЛА

Церковь Архангела Михаила – единственный уцелевший храм на территории города Грозного. Архангельская церковь до начала первой чеченской войны была одной из двух действующих православных храмов в Чечено-Ингушской АССР (вторым был небольшой Покровский храм в станице Орджоникидзевской). Символично, что он почти ровесник и самой столицы. В 1870 году крепость Грозная была преобразована в город окружного значения.

Храм был построен на пожертвования болгарских, армянских, русских купцов, а также жителей Грозного. Строили его терские казаки, помогали им офицеры-чеченцы. Храм был заложен в 1868 году, по имеющимся епархиальным сведениям построен в 1890 году и освящен в 1892 году.

Строили храм из природного камня. Исторически, комплекс представлял собой храм трехкупольного типа в русском стиле с пристроенной колокольней, ограда с воротами, каменный двухэтажный церковный (приходской) дом с подвалом, церковно-приходскую школу, котельную, вспомогательные помещения.

Храм никогда не закрывался, даже в богоборческие времена. За время своего существования церковь не раз разрушалась, особенно сильно она пострадала в 90-х гг. XX века. Все убранство, иконы сгорели.

Сегодня главное здание храма – церковь Архангела Михаила – полностью восстановлено и ему возвращен исторический облик. Первой по настоянию прихожан была восстановлена крестильная.

Само здание храма является памятником архитектуры. Оно выполнено в традиционном русском стиле с тремя куполами и пристройкой – колокольней. В разное время внешние стеновые поверхности перекрашивали в оттенки голубого, синего и даже песочно-желтого.

Внутреннее убранство храма также было полностью уничтожено, но сегодня храм полностью восстановлен. Своды церкви выкрашены в небесно-голубой цвет и искусно расписаны сценами из библейской жизни. Полностью восстановлен иконостас.

Храмы Грозного – свидетели многих исторических событий, которые происходили в Грозном. Они стала неотъемлемой частью его облика, и заслуживают особого уважения и почитания.

Храмы олицетворяли национальный дух города. В каждом храме была своя яркая жемчужина, делавшая его особенным и непохожим на другие.

И хотя уже никогда не восстановить разрушенные мечети, церкви, синагоги, мы должны помнить и светлые, и трагические страницы истории храмов.

Исраилова С. М. Истории рассказанные храмом // Архивный вестник. 2017. № 5. С. 156–162.



Церковь Архангела Михаила

ОБРАЗОВАНИЕ В ГРОЗНОМ (1862–1917 гг.)

Главный штаб Кавказской армии. Канцелярия по управлению кавказскими горцами. Отделение I, г. Тифлис, 19 марта 1862 г., № 646

Господину Командующему войсками Терской области

Из устава горских школ Высочайше утвержденного 20 октября 1859 г. Вашему Сиятельству небезызвестно, что кроме окружных школ в г. Владикавказе и в укр. Нальчике во вверенной Вам области предположено учредить еще начальную школу в кр. Грозной.

Имея ввиду, что обе вышеназванные окружные школы в настоящее время уже устроены и что замещение в них всех свободных вакансий в течение первого же года явственно указывает на развивающуюся в крае потребность образования. Г. Командующий армиею полагает вполне своевременным ныне же приступить к устройству школы в кр. Грозной.

Вследствие сего Его Сиятельство князь Григорий Дмитриевич поручил мне покорнейше просить Ваше Сиятельство сообщить предположения Ваши, как по устройству для этой школы помещения, так равно и о количестве расходов, которые Ваше Сиятельство сочтете необходимыми для первоначального хозяйственного устройства школы, независимо от той суммы, которая будет отпускаема на нее, согласно штата, со дня ее открытия.

Начальник Главного Штаба генерал-лейтенант (подпись).
Временно исправляющий должность генерал-квартирмейстера
полковник (подпись).

АУП ЧР, ф. 236, оп. 6 кс., д. 1, л. 14–15

К № 762
От г. начальника штаба надпись
№ 743, 27 марта 1862 г., г. Владикавказ

По поручению Г. К. В., копию этого отзыва, препровождая господину начальнику Чеченского округа, имею честь покорнейше просить, Его Превосходительство, донести в возможной скорости г. генерал-лейтенанту князю Святополк-Мирскому по изложенному всем отзыве предмету

Верно: штабс-капитан (подпись).

От директора училищ Терской области, № 2, 2 генваря 1863 г., г. Владикавказ

Господину начальнику Чеченского округа

Его Сиятельство князь Дмитрий Иванович Святополк-Мирский поручил мне просить Ваше Превосходительство уведомить его: к какому времени можно ожидать окончания перестройки дома, назначенного для занятия под Грозненскую школу. Сведение об этом необходимо для того, чтобы Его Сиятельство мог сделать заблаговременно распоряжение о вызове штатного смотрителя в назначенную школу.

Директор училищ статский советник (подпись).

АУП ЧР, ф. 236, оп. 6 кс., д. 1, л. 16, 18–19

Помощника начальника Терской области по Дирекции училищ,
22 июня 1861 года, № 218, г. Владикавказ

Господину начальнику Чеченского округа

Из некоторых дел Генерального штаба войск Левого крыла Кавказской линии, переданных в настоящее время, во вновь учрежденную Дирекцию училищ Терской области – усмотрено много, что предположение об открытии в крепости Грозной школы возникло еще в 1858 году, а 20 октября 1859 года было уже высочайше утверждено, что конечно, известно и Вашему Превосходительству из проекта устава горских школ; несмотря на это и по настоящее время горская начальная школа в Грозной не существует.

Зная непременное желание князя наместника, не раз уже сообщенное через начальника Главного Штаба Кавказской армии Его Сиятельству графу Евдокимову – относительно открытия этой школы и, вместе, с сим, имея ввиду значительное число туземцев и русских чиновников во вверенной мне области, желающих воспитать и образовать сыновей своих, подающих об этом просьбы и, к сожалению, часто получающих отказы, по неимении вакансий в двух только ныне существующих училищах: во Владикавказе и Нальчике, я желал бы как можно поспешнее выполнить волю князя наместника и, тем самым, предоставить родителям средства к воспитанию и образованию их детей.

А посему, покорно прошу Ваше Превосходительство, – сообщить мне неотлагательно мнение Ваше – касательно открытия школы в Грозной, принимая в соображение, что для этого необходимо приспособить какое-либо казенное здание, могущее помещать в себе до 65 воспитанников, и, вместе с сим, собрать сведения от инспекторов линейных баталионов Левого крыла и от командиров Кавказских линейных баталионов 10, 11, 12, о заготовлении необходимой мебели для школы в Грозной, к чему они приглашались в феврале месяце прошлого 1860 года господином командующим войсками.

АУП ЧР, ф. 236, оп. 6, д. 1, л. 1–3

Помощнику Командующего войсками Терской области, свиты Его Величества, господину генерал-майору и кавалеру князю Святополк-Мирскому.

Начальника Чеченского округа

РАПОРТ

Ваше Сиятельство предписанием от 22 июня за № 218 просите моего мнения по предмету открытия в кр. Грозной школы, для обучения детей, приспособив к тому какое-либо казенное здание, которое могло бы поместить в себе до 65 воспитанников.

На это имею честь донести Вашему Сиятельству, что в кр. Грозной казенных домов для помещения школы вовсе нет, а есть только одна свободная казарма, в которой могло бы поместиться до 65 воспитанников, на случай обращения ее в школу, но как казарма эта, существуя с 1838 года, по свидетельствованию, оказалась совершенно ветхою, то и нет возможности приспособить ее к устройству школы, тем более что переделка ее, по примерному соображению начальника Сунженской инженерной дистанции, обошлась бы не менее 3000 р. сер., и при том не вполне бы удовлетворяла нормальным удобством школы, а сама перестройка этой казармы, сопряженная с разборкою ее и заготовлением материалов, надолго замедлила бы открытие школы.

Между тем я, еще в мае месяце сего года, пользуясь освобождением одного казенного дома от постоя походного штаба, предположил приспособить этот дом под помещение школы, присоединив к нему часть вышеозначенной казармы под №18, примыкающей к тому дому, соединив эти постройки в одно здание, можно в нем с некоторым удобством поместить 30 воспитанников, надзирателя и прислугу. Помещение для школы, в таком размере, по мнению моему, было бы достаточно на первый раз, потому что дети грозненских жителей, посещая только классы учения, могут жить в домах своих родителей, и таким образом для казенно-коштных воспитанников будут всегда вакансии свободные. Притом перестройка предположенных для школы зданий, может быть окончена в настоящем лете.

Акт о сломке казармы под № 18, уже несколько раз предполагавшейся к снесению, я имел честь представить к Вашему Сиятельству при рапорте 26 июля за № 1454, и ожидаю на это разрешение.

В заключение сего, представляя при сем план на перестройку вышеозначенных зданий под помещение школы, вместе с сметным исчислением на лесные и фабричные материалы, которые потребуются сверх имеющихся в тех зданиях материалов, имею честь покорнейше просить разрешения Вашего Сиятельства на эту перестройку и имеющихся в тех зданиях материалов, имею честь покорнейше просить разрешения Вашего Сиятельства на эту перестройку; присовокупляя, что на приобретение исчисленных по смете материалов, я предложил здешним сословиям участвовать в пожертвовании денег, которых по производящихся подписке соберется более 400 р. серебром; при том же со стороны чеченцев будет добровольная доставка лесного материала.

При этом также представляю Вашему Сиятельству ведомость о заготовленной для Грозненской школы мебели, докладывая, что таковая еще по распоряжению г. командующего войсками Терской и Кубанской областей, заготовлялась только в №№9 и 10 Кавказских линейных батальонах, и в настоящее время хранятся при оных в целости.

Генерал-майор Кундухов, № 1943, 19 июля 1861 г., креп. Грозная.
Помощник штабс-ротмистер (подпись).

АУП ЧР, ф. 236, оп. 6, д. 1, л. 6–7

Донесение производителя работ

На отзыв этот честь имею донести начальнику Чеченского округа, что главные строения для помещения Горской школы, а равно строения, предназначенные для помещения кухни с пекарнею, служителей и кладовых приведены почти к окончанию и по случаю холодного времени не могут быть окончены в феврале месяце, как было предположено; с наступлением же теплого времени, в непродолжительном времени будут приведены к окончанию, так что во второй половине марта месяца можно будет таковые занять под помещение школы <...>

№ 6, 25 генваря 1863 г., кр. Грозная.
Производитель работ штаба (подпись).

АУП ЧР, ф. 236, оп. 6, д. 1, л. 21

Директора училищ Терской области № 175, 9 мая 1863 г., г. Владикавказ

Начальнику военного отдела

По поручению господина начальника Терской области уведомляю Ваше Превосходительство, признавая совершенно справедливым замечание выраженное Вашим Сиятельством в докладе 8 апреля настоящего года о недостаточном содержании назначенном штатам горских школ законоучителю мусульманского закона, не находит возможным выходить из ассигнуемой штатной суммы, а по сему и просит вас избрать законоучителем мусульманского закона одного из мулл, состоящих при земской полиции в крепости Грозной и получающего жалование по своему назначению. За исправление же должности законоучителя при школе ему прибавить еще сто рублей к получаемому им содержанию. На основании такого же расчета назначены законоучители мусульманского закона в училищах Владикавказском и Нальчикском, кроме сего прошу Ваше Сиятельство – не оставить сообщить мне, когда можно будет открыть школу в крепости Грозной <...>

АУП ЧР, ф. 236, оп. 6, д. 1, л. 21, 23–25

Управление Чеченского округа по части Туземной
23 мая 1863 года,
№ 1586, в кр. Грозный.

Директору училищ Терской области

Вследствие отзыва Вашего ко мне от 9-го сего мая №175, имею честь уведомить, что Грозненская горская школа может быть открыта в начале учебного года, т. е. 15 августа сего года.

О невозможности же приискать для этой школы законоучителя мусульманского закона на тех данных, на которых таковые учителя назначены во Владикавказской и Нальчикской школах, я вместе с сим доношу начальнику Терской области.

Исправляющий должность
начальника округа генерал-майор князь Туманов.
Исправляющий должность
делопроизводителя есаул (подпись).

АУП ЧР, ф. 236, оп. 6, д. 1, л. 26

Управление Чеченского округа по части туземной,
23 мая 1863 года, № 1585, в кр. Грозной

Начальнику Терской области

РАПОРТ

Директор училищ Терской области отзывом от 9-го сего мая № 175 уведомил меня по поручению Вашему, что Ваше Превосходительство, признавая совершенно справедливым замечание, выраженное в докладе моем к Вам от 18-го минувшего апреля, о недостаточном содержании, назначенном штатами горских школ, законоучителю мусульманского закона, не находите возможным выходить из ассигнуемой штатной суммы, а потому предлагаете избрать законоучителя мусульманского закона одного из мулл состоящих при земской полиции в кр. Грозной и получающего жалование по своему назначению, с тем, что ему еще будет прибавлено от школы сто рублей к получаемому им содержанию. При этом статский советник Зайцев поясняет, что на основании такого же расчета назначены законоучители мусульманского закона в училищах Владикавказском и Нальчикском.

В следствии сего доношу Вашему Превосходительству, что на вышеизложенных данных приискать учителя мусульманского закона для Грозненской горской школы, вполне соответствующего своему назначению, будет невозможно по следующим причинам: в кр. Грозной туземной земской полиции вовсе не имеется. В аулах же она состоит из аульных старшин и их помощников в числе самом ограниченном и необходимом для содержания порядка и в этой полиции никто не зачислен из мусульманского духовенства, во избежание увеличения влияния его на общественные дела.

От развития грамотности и образования в туземцах, на прочных нравственных началах, мы ожидаем развития между ними гражданственности, а от нее пользы общественной, а как зародыш этой гражданственности должен взрасти в туземных школах, то выбор учителей для них следует сделать с крайнею осмотрительностию и нисколько не стесняясь расходом посему.

Повторяя за тем сказанное мною уже в докладе моем к Вашему Превосходительству от 18-го прошлого апреля, о необходимом сравнении в содержании учителя Грозненской школы мусульманского закона, с учителями наук, присовокупляю при том, что иначе я не надеюсь найти соответственное тому лицо и желал бы быть устранен от всякого участия в сем деле.

Необходим также по-моему мнению и помощник законоучителя мусульманского закона, для обучения арабской и чеченской грамоте с содержанием по 200 рублей.

Исправляющий должность
начальника округа генерал-майор князь Туманов.
Исправляющий должность
делопроизводителя есаул (подпись).

АУП ЧР, ф. 236, оп. 6, д. 1, л. 27–29

Главный штаб Кавказской армии. Канцелярия по управлению кавказскими горцами. Отделение I, 2/5 августа 1863 года, №1598, в г. Тифлисе.
По Горской школе в Грозной

Начальнику Терской области

Имея ввиду, что работы по строительству помещения для горской школы в кр. Грозной приводятся уже к окончанию и, что за сим необходимо принять меры к возможено скорейшему открытию этой школы – прошу распоряжения Вашего Превосходительства, дабы назначаемый смотритель этой школы надворный советник Колчин безотлагательно представил смету расходов, необходимых для первоначального устройства материальной части пансиона при школе положенного. По рассмотрении этой сметы Вашим Превосходительством, она имеет быть представлена, для утверждения ее Его Императорским Высочеством, в Главный Штаб.

Начальник Главного Штаба генерал-лейтенант (подпись).
Временно исправляющий должность
генерал-квартирмейстера
генерал-майор (подпись).

АУП ЧР, ф. 236, оп. 6, д. 1, л. 31

Директор училищ Штатному смотрителю Грозненской начальной школы.
№ 293, 10 августа 1863 г.

Вследствие распоряжения Главного Штаба Кавказской армии от 2/5-го сего августа №1598, предлагаю Вашему Высокоблагородию, по получении сего, представить к начальнику Чеченского округа смету расходов, необходимых для первоначального устройства материальной части пансиона при школе открываемой в кр. Грозной (если таковая не представлена).

АУП ЧР, ф. 236, оп. 6, д. 1, л. 32

Директор училищ, №297, 10 августа 1863 г.

Начальнику Чеченского округа

Согласно отношению Главного Штаба Кавказской армии к начальнику Терской области от 2/5-го сего августа №1598, вместе с сим я предложил штатному смотрителю Грозненской начальной школы, надворному советнику Колчину немедленно составить смету расходов, необходимых для первоначального устройства материальной части пансиона при начальной школе, открываемой в крепости Грозной, а потом представить к Вашему Сиятельству. Уведомляя об этом Ваше Сиятельство и прилагая при сем для сведения копию поручения начальника Терской области, честь имею покорнейше просить по получении от Колчина объясненной сметы, с мнением своим, поспешить присылкою оной к Его Превосходительству.

АУП ЧР, ф. 236, оп. 6, д. 1, л. 33–34

Средний военный отдел Терской области по части туземной.
4 сентября 1863 года, № 3371, кр. Грозная.

Начальнику Терской области

РАПОРТ

Представляя к Вашему Превосходительству составленный смотрителем Грозненской начальной школы реэстр вещам, необходимым для первоначального обзаведения материальной части пансиона при школе, имеющей открыться в Грозной, испрашиваю ходатайства Вашего об утверждении его и об отпуске исчисленной по оному суммы.

Исправляющий должность
начальника отдела генерал-майор князь Туманов.
В должности старшего адъютанта штабс-капитана (подпись).

АУП ЧР, ф. 236, оп. 6, д. 1, л. 38

Средний военный отдел Терской области по части туземной.
5 сентября 1863 года, № 3420, кр. Грозная.

Начальнику Терской области

РАПОРТ

Прошу распоряжения Вашего Превосходительства об отпуске, согласно 2 примечания к проэкту устава горских школ, из Грозненского провиантского магазина, на казенно-коштных пансионеров Грозненской школы определенной дачи провианта, муки и крупы, по требованиям штатного смотрителя, надворного советника Колчина.

Исправляющий должность
начальника отдела генерал-майор князь Туманов.
В должности старшего адъютанта штабс-капитана (подпись).

АУП ЧР, ф. 236, оп. 6, д. 1, л. 40

Канцелярия начальника Терской области. 30 сентября 1863 года,
№ 4678, г. Владикавказ.

Директору училищ Терской области

Канцелярия начальника области просит Ваше Высокоблагородие препроводить в оную подлинный рапорт начальника среднего военного отдела от 26 февраля сего года за №339, относительно устройства сельских школ в том отделе, который по миновании в нем надобности будет возвращен.

Управляющий Канцеляриею капитан (подпись).
И.д. делопроизводителя, штабс-капитан (подпись).

АУП ЧР, ф. 236, оп. 6, д. 1, л. 51

Управление среднего военного отдела Терской области по части военной.
29 сентября 1863 года, № 3895, кр. Грозная.

Начальнику Терской области

РАПОРТ

На основании §18 проэкт-устава горских школ, Высочайше утвержденного 20 октября 1859 года, избрав законоучителем православного исповедания в Грозненскую начальную школу священника Кавказского линейного 10-го баталиона Яковлева, прошу Ваше Превосходительство не остановить сношением с попечителем Кавказского учебного округа о назначении его в эту должность.

Исправляющий должность начальника отдела
генерал-майор князь Туманов.
В должности старшего адъютанта
штабс-капитан (подпись).

АУП ЧР, ф. 236, оп. 6, д. 1, л. 52

Главного священника Кавказской армии.
№ 2224, 31 июля 1864 года
в городе Тифлисе

Господину директору училищ Терской области

Вследствие отношения Вашего от 6 июля сего года за № 224, имею честь уведомить Вас, Милостивый Государь, что с моей стороны не встречается никаких препятствий к определению священника станицы Грозненской Овсенникова законоучителем тамошней горской школы.

Главный священник (подпись).

АУП ЧР, ф. 236, оп. 6, д. 1, л. 109

Средний военный отдел Терской области по части туземной.
19 августа 1863 года, № 3099, кр. Грозная.

Начальнику Терской области

РАПОРТ

Представляя Вашему Превосходительству просьбу муллы Янгулбая Хасанова, испрашиваю разрешения о назначении в помощь ему, при занятиях в горской школе и для окончания собственного своего учения, пяти из лучших учеников, с производством им содержания по четыре руб. сер. в месяц каждому и о предоставлении права остальным, если они пожелают окончить свое образование, ходить во время классов Янгулбая в школу бесплатно.

Исправляющий должность начальника отдела
генерал-майор (подпись).
В должности старшего адъютанта штабс-капитан (подпись).

АУП ЧР, ф. 236, оп. 6, д. 1, л. 59–60

Начальника Терской области по дирекции училищ.
25 ноября 1863 года, г. Владикавказ.

Начальнику Главного штаба Кавказской армии

Исправляющий должность начальника Среднего военного отдела Терской области представил мне при рапорте своем за № 3099 просьбу муллы Янгулбая Хасанова, назначаемого учителем мусульманского закона в окружную Грозненскую школу. В просьбе своей мулла Хасанов объяснил, что он до настоящего времени жил в ауле и занимался обучением мальчиков арабскому и чеченскому письму, стараясь по мере сил и уменья сделать их полезными народу. Число мальчиков учащихся у него доходило до 50 человек, теперь же, по случаю назначения своего учителем в горскую школу, мулла должен оставить аул, переехать на жительство в крепость Грозную и, вследствие сего, – покинуть аульные занятия свои и учеников своих.

Новое назначение, полученное муллою, огорчило учеников его, потому, что они остаются без учителя, которого некем заменить и потому еще, что не имеют средств перейти сами на жительство в Грозную, для продолжения учения своего.

Вследствие сего мулла Хасанов, зная что устроить всех бывших учеников его трудно, если даже не вовсе невозможно, просит помочь только двадцати из них, более других заслуживающим внимания и дать им средства продолжать образование свое.

Имея в виду, что из 20 учеников рекомендуемых Хасановым могут со временем образоваться люди, полезные и Правительству, и обществу, я нахожу просьбу муллы заслуживающею внимания и испрашиваю ходатайства Вашего Превосходительства у Его Императорского Высочества Великого Князя Наместника Кавказского – о разрешении назначить в помощь мулле, при занятиях его в Грозненской школе, пять человек из лучших учеников его, с производством им содержания по четыре руб. сер. в месяц каждому и предоставить право остальным 15 человекам, если они пожелают окончить образование свое, посещать классы Янгулбая в школе бесплатно.

Генерал-лейтенант
директор училищ Терской области (подпись).

АУП ЧР, ф. 236, оп. 6, д. 1, л. 61–64

Переписка об определении детей
в пансион Грозненской горской школы

МВД. Аргунское окружное полицейское управление Терской области.
13 февраля 1877 года, № 992, укр. Шатой.

Господину начальнику Терской области

РАПОРТ

Старшина Тазбичинского общества Иса Чупалаев, обратился с просьбою, о зачислении сына его – мальчика 9 лет Чуполау, в Грозненскую горскую школу.

Во внимание заслуг, оказанных нашему правительству этим старшиною, имею честь испрашивать распоряжения Вашего Превосходительства, на зачисление Чуполау Чуполаева кандидатом для поступления в названную школу.

Начальник округа
подполковник Лохвицкий.
Секретарь (подпись).

АУП ЧР, ф. 236, оп. 2 кс., д. 192, л. 17–18

МВД. Грозненское окружное полицейское управление Терской области.
Апреля 1-го дня 1877 года, № 2525, гор. Грозный.

Начальнику Терской области

РАПОРТ

Житель селения Гехинского 2-го участка вверенного мне округа, Эльжурка Эльдарханов, просит ходатайства о зачислении сына его Таштемира в Грозненскую горскую школу, для воспитания на счет казны. Докладывая об этом Вашему Превосходительству, имею честь покорнейше просить распоряжения о зачислении помянутого мальчика кандидатом на поступление в Горскую школу по дошедшей до него очереди.

Приложение: свидетельство о рождении Таштемира Эльдарханова и медицинское о бывшей у него натуральной оспе за № 62-м.

Начальник округа
полковник (подпись).
Секретарь (подпись).
И. д. делопроизводителя (подпись).

АУП ЧР, ф. 236, оп. 2 кс., д. 192, л. 43

Кавказский учебный округ. Директор народных училищ Терской области.
15 марта 1877 г., № 302, гор. Владикавказ.

Его Превосходительству господину начальнику Терской области

Руководствуясь § 30 Высочайше утвержденного 20 октября 1859 года Устава о горских школах, имею честь представить на благоусмотрение и разрешение Вашего Превосходительства ходатайство начальника Грозненского округа, выраженное в прилагаемом отзыве его за № 1958, о зачислении, не в пример прочим, на открывшуюся вакансию казеннокоштного воспитанника в Грозненской горской школе, сына умершего поручика Сулеймана Чуликова – Султахана, открывшуюся по случаю выхода из школы его старшего брата.

Директор народных училищ Д. Орлов

АУП ЧР, ф. 236, оп. 2 кс., д. 192, л. 30

МВД. Грозненское окружное полицейское управление Терской области.
Марта 11-го дня 1877 года, № 1958, гор. Грозный.

Директору народных училищ Терской области

Сын умершего поручика Сулеймана Чуликова – Султахан числится кандидатом на поступление в пансион Грозненской горской школы, для воспитания на счет казны. Принимая во внимание долговременную полезную службу покойного его отца и крайне бедственное положение сиротки-мальчика, имею честь покорнейше просить Вас, не в пример другим, зачислить его в Грозненскую горскую школу в не очередь кандидатов на имеющуюся в оной свободную вакансию, открывшуюся по случаю выхода из оной старшего его брата, и о распоряжении какое Вы найдете возможным сделать по сему, не оставьте меня уведомить.

Начальник Грозненского округа полковник (подпись).
Секретарь (подпись).
И.д. делопроизводителя (подпись).

МВД. Грозненское окружное полицейское управление Терской области.
Апреля 28-го дня 1877 года, № 3401, гор. Грозный.

В Канцелярию начальника Терской области

Вследствие отзыва от 12 апреля за № 1389, имею честь уведомить Канцелярию, что в ходатайстве начальника округа № 302 просилось зачислить в не очередь в пансион Грозненской горской школы для воспитания на счет казны, на открывшуюся вакансию, числящегося кандидатом сына умершего поручика Сулеймана Чуликова, не Султахана, а Абдул-Кадыра, Султахан же пояснен в представлении по ошибке.

За отсутствием начальника округа, старший помощник его, майор (подпись).
Секретарь (подпись).
И.д. делопроизводителя (подпись).

МВД. Грозненское окружное полицейское управление Терской области.
Декабря 5-го дня 1877 года, № 9024, гор. Грозный.

Начальнику Терской области

РАПОРТ

Журнал Совета Грозненской горской школы за № 295, об исключении Сайта Алиева и Абдул-Кадыра Чуликова из числа казеннокоштных воспитанников, и из кандидатского списка Нока Альгукаева и Ибиш Назырова, и о принятии в школу на счет казны Арслан-Гирея и Шабас-Гирея Казбековых, при сем к Вашему Превосходительству на утверждение в 2-х экземплярах имею честь представить.

Начальник округа полковник (подпись).
Секретарь (подпись).
Делопроизводитель (подпись).

Канцелярия, № 123, 9 января 1878 года.

Начальнику Грозненского округа

Так как сыновья поручиков: Ассу Алиева – Саид, и Чуликова – Абдул-Кадыр не приняты в пансион Владикавказского реального училища для воспитания на счет казны и отправлены обратно в Грозненскую горскую школу, по этому журнал Совета означенной школы, об исключении из оной названных горцев, присланный при отзыве Вашем от 5 декабря минувшего года за № 9024, не может быть утвержден начальником области, если только исключение этих мальчиков из школы поставлено было в зависимость от поступления их во Владикавказское реальное училище.

Об этом Канцелярия имеет честь сообщить Вашему Сиятельству, в дополнение к отношению своему от 9-го сего января за № 80, с возвращением журнала Совета Грозненской школы за № 295.

Верно: (подпись).

АУП ЧР, ф. 236, оп. 2 кс., д. 192, л. 30–31, 51, 122–124

МВД. Грозненское окружное полицейское управление Терской области.
Сентября 6-го дня 1877 года, № 6883, гор. Грозный.

В Канцелярию начальника Терской области

Вследствие просьбы, поданной начальнику области жительствующим в Герзель-Ауле Грозненского округа поручиком Хасау Герзели, об определении сына его Надыр-Султана в пансион Грозненской горской школы, для воспитания на счет казны, Его Превосходительство приказать изволил, помянутого мальчика теперь же зачислить кандидатом и принять в школу казеннокоштным воспитанником, непременно при первой вакансии.

О каковом приказании генерал-адъютанта Свистунова, уведомляя Канцелярию, для надлежащего сведения, имею честь присовокупить, что об этом же мною вместе с сим сообщено и смотрителю Грозненской горской школы.

За отсутствием начальника округа, старший помощник его, майор (подпись).
Секретарь (подпись).
Делопроизводитель (подпись).

МВД. Грозненское окружное полицейское управление Терской области.
Сентября 15-го дня 1877 года, № 7103, гор. Грозный.

Начальнику Терской области

РАПОРТ

Журнал Совета Грозненской горской школы за № 223, об исключении из школы воспитанника Магомета Ногаева, поступившего во Владикавказское реальное училище, и принятии вместо него казеннокоштным воспитанником Надыр-Султана Герзели, при сем к Вашему Превосходительству на утверждение в 2-х экземплярах имею честь представить.

За отсутствием начальника округа, старший помощник его, майор (подпись).
Секретарь (подпись).
Делопроизводитель (подпись).

Журнал Совета Грозненской горской школы

Совет Грозненской горской школы, в заседании своем от 10 сентября 1877 года, выслушав заявление г. смотрителя школы о переводе казеннокоштного воспитанника Магомета Нагаева во Владикавказское реальное училище и о замещении кандидата Надыр-Султана Герзели не в очередь казеннокоштным воспитанником по приказанию г. начальника Терской области генерал-адъютанта Свистунова, постановил: Магомета Нагаева исключить из числа казеннокоштных воспитанников, а Надыр-Султана Герзели принять в число таковых.

Определили: журнал сей представить Его Превосходительству, г. начальнику Терской области на утверждение.

За попечителя школы, майор (подпись).
Смотритель школы (подпись).
Учителя (две подписи).

№ 223, 12 сентября 1877 года.

АУП ЧР, ф. 236, оп. 2 кс., д. 192, л. 76, 98–99

Его Высокопревосходительству господину генерал-майору Смекалову.
Жителя селения Герзель-Аула Алисултан Герзелиева.

ПРОШЕНИЕ[1]

В прошлого года я продолжал в Грозненского учителя называется еще Чичулину на одну года для учится русской грамоте, т.е. заплатил за моего образованию на одного года сто пятидесяти рублей серебром, так как я имею желание русскому языку и грамоте, в настоящее время, по неимению положительно никаких средств к продолжению, мне поэтому всепокорнейше прошу ходатайства Вашего Высокопревосходительства о принятии мне Владикавказской или в Грозненской горской школы.

Алисултан Герзели.
14 октября 1879 года, сел. Герзель-Аул.

[1] Орфография оригинала сохранена.

Учебный стол, № 5584, ноября 5-го дня 1879 года.

Начальнику Грозненского округа

Житель села Герзель-Аула, вверенного Вам округа, Алисултан Герзелиев обратился с ходатайством о принятии его для воспитания на счет казны в Грозненскую горскую школу, но документов своих не представил. Вследствие чего, Канцелярия, по поручению г. начальника области, имеет честь просить Ваше Сиятельство истребовать от Герзелиева документы его, прислать таковые в Канцелярию.

АУП ЧР, ф. 236, оп. 2 кс., д. 198, л. 94–95

МВД. Грозненское окружное полицейское управление Терской области. Сентября 10-го дня 1877 года, № 7031, гор. Грозный.

Начальнику Терской области

РАПОРТ

Журнал Совета Грозненской горской школы за № 214 об исключении из школы сына прапорщика Ханакая Мамакаева – Абдул-Муслима, вследствие нежелания продолжать учение, и зачислении казеннокоштным воспитанником сына умершего ротмистра князя Турло Алханова – Али-Султана, при сем к Вашему Превосходительству на утверждение в 2-х экземплярах имею честь представить.

За отсутствием начальника округа, старший помощник его, майор (подпись).
Секретарь (подпись).
Делопроизводитель (подпись).

Журнал Совета Грозненской горской школы

Вследствие заявления жителя селения Нижнего-Наура прапорщика Ханакай Мамакаева, что сын его Абдул-Муслим не может далее учение в школе, Совет Грозненской горской школы, в заседании своем, состоявшемся 27 августа, постановил: исключить Абдул-Муслима Мамакаева из числа казеннокоштных воспитанников, а на место его ходатайствовать об определении Али-Султана Турло, приняв во уважение известного начальству своими заслугами умершего отца его князя ротмистра Турло Алханова, при несостоятельности матери дать сыну какое-либо воспитание и то обстоятельство, что числящийся кандидатом школы Турло уже состоит учеником, а что же касается до очередного по списку кандидата Абдул- Кадыра Мустафина, а за ним Кагир Тотоева-Эсиева, то Совет нашел нужным исключить обоих из кандидатского списка на том основании, что они вышли из определенного уставом законного возраста для поступления в пансион школы на казенный счет.

Определили: журнал сей представить Его Превосходительству, г. начальнику Терской области на утверждение.

Попечитель школы, полковник князь (подпись).
Смотритель школы (подпись).
Учителя (две подписи).

3 сентября 1877 года, № 214.

АУП ЧР, ф. 236, оп. 2 кс., д. 192, л. 90–92

16 января 1890 г. – 6 октября 1890 г.

Начальник Грозненского округа Терской области.
12 января 1890 г. № 173, г. Грозный.

Начальнику Терской области и наказному атаману Терского казачьего войска

РАПОРТ

Представляя при сем прошение помощника командира 6-й сотни Терской постоянной милиции прапорщика милиции Дахшука Вагапова, и просить разрешения Вашего Превосходительства о принятие в Грозненскую горскую школу в не очереди сына его Исмаила, для воспитания на счет казны на имеющуюся вакансии.

Полковник (подпись).
Старший делопроизводитель (подпись).
Младший делопроизводитель (подпись).

АУП ЧР, ф. 236, оп. 2 кс., д. 217, л. 1

Его Высокоблагородию Господину начальнику
Грозненского округа

Жительница селения
Шали, 3-го участка Грозненского
округа Тоархан Абдулаева

ПРОШЕНИЕ

Желая дать воспитание сыну своему Хамзатхану, 9 лет от роду, я покорнейше прошу ходатайства Вашего Высокоблагородия о принятии его на казенный счет в Грозненскую горскую школу. В надежде, что Вы войдете в положение несчастной вдовы и сочувственно отнесетесь на ее просьбы Тоархана Абдулаева, а за неграмотностью ее расписался по ее личной просьбе Абдул-Муслим Чермоев.

24 ноября 1889 г.,
гор. Грозный.

Примечание: Метрическое свидетельство и свидетельство об оспопрививании.

АУП ЧР, ф. 236, оп. 2 кс., д. 217, л. 6

Начальник Грозненского округа, Терской области, 17 января 1890 г., № 148.
Начальнику Терской области и наказному атаману Терского казачьего войска

РАПОРТ

Жительница селения Шали Тоархан Абдулаева просит ходатайства моего о принятии сына ее Хамзатхана, имеющего от роду 9 лет, в Грозненскую горскую школу для воспитания на счет казны.

Донося об этом Вашему Превосходительству и представляя при сем прошение Абдулаевой от 24 ноября 1889 года, покорнейше прошу просит распоряжения о зачислении малолетнего сына Абдулаевой – Хамзатхана в Грозненскую горскую школу для воспитания на счет казны.

Полковник (подпись).
Старший делопроизводитель (подпись).
Младший делопроизводитель (подпись).

АУП ЧР, ф. 236, оп. 2 кс, д. 217, л. 5

Его Высокоблагородию
господину смотрителю Грозненской горской школы

Учителя магометанского закона
той же школы, муллы Идыка Исмаилова.

ПРОШЕНИЕ

Один год, как я на свой счет воспитываю сына моего Магомета во вверенной Вам школе. В настоящем году, с упразднением 6-й сотни Терской милиции, где я состоял старшим урядником, получал 240 руб., лишился этого содержания и единственным источником дохода моего осталось содержание в 100 руб., получаемое по занимаемой должности в названной школе и на это содержание я должен прокармливать свою семью и воспитывать сына. Расходы на воспитание сына теперь становятся для меня непосильными.

В виду всего вышеизложенного, честь имею покорнейше просить Ваше Высокоблагородие войти в мое крайнее положение и ходатайствовать перед милостивым нашим начальником господином директором училищ Терской области, о принятии сына моего Магомета, ныне ученика 1 класса вверенной Вам школы, казенно-коштным воспитанником не в очередь в оную школу, и может быть эта, оказанная мне начальством милость за мою долголетнюю беспорочную службу в школе хоть сколько-нибудь облегчит мое тяжелое бремя содержания семьи при крайней бедности.

Учитель мусульманского закона Грозненской горской школы Идык Бачарович Исмаилов.

АУП ЧР, ф. 236, оп. 2 кс., д. 217, л. 56–57

Начальник Грозненского округа Терской области, 12 января 1890 г.,
№ 171, г. Грозный.

Начальнику Терской области и наказному атаману Терского казачьего войска

РАПОРТ

Представляя при сем прошение помощника командира 6-й сотни Терской постоянной милиции прапорщика милиции Дахшука Вагапова, имею честь просить разрешения Вашего Превосходительства о принятии в Грозненскую горскую школу внеочереди сына его Исмаила, для воспитания на счет казны на имеющуюся вакансию.

Полковник (подпись).
Старший делопроизводитель (подпись).
Младший делопроизводитель (подпись).

АУП ЧР, ф. 236, оп. 2 кс., д. 217, л. 49

Начальник Грозненского округа Терской области,
3 сентября 1890 г.,
№ 2668, г. Грозный.

Начальнику Терской области и наказному атаману Терского казачьего войска

РАПОРТ

Представляя при сем прошение помощника командира 6-й сотни Терской постоянной милиции. Прапорщика Дахшуко Вагапова, от 26 августа, честь имею покорнейше просить распоряжения Вашего Превосходительства, о зачислении на принятие, внеочередь сына его Исмаила в Грозненскую горскую школу для воспитания на счет казны, на имеющуюся вакансию; при чем докладываю, что документы на Исмаила Вагапова препровождены, при отзыве моем от 7 февраля за №349 в Канцелярии Вашего Превосходительства, в дополнение к ходатайству моему от 12 января за №131, о зачислении сказанного сына прапорщика Вагапова в названную школу для воспитания на счет казны.

Полковник (подпись).
Старший делопроизводитель (подпись).
Младший делопроизводитель (подпись).

АУП ЧР, ф. 236, оп. 2 кс, д. 217, л. 50

Начальник Грозненского округа Терской области,
5 мая 1890 г., № 1386, гор. Грозный.

Начальнику Терской области и наказному атаману Терского казачьего войска

РАПОРТ

Представляя при сем к Вашему Превосходительству прошение проживающей в гор. Грозном дворянки Софии Дьяченко с поименованным в оном документе ходатайствующей о зачислении сына ее Николая, имеющего от роду 9 лет, в Грозненскую горскую школу на казенный счет, имею честь покорнейше просить разрешения о принятии малолетнего Николая Дьяченко в Грозненскую горскую школу на счет казны на первую открывающуюся вакансию.

Полковник (подпись).
Старший делопроизводитель (подпись).
Младший делопроизводитель (подпись).

АУП ЧР, ф. 236, оп. 2 кс., д. 217, л. 19

Его Высокоблагородию
Господину начальнику Грозненского округа
Терской области.

Дворянки Софьи
Дьяченко

ПРОШЕНИЕ

Не имея средств дать первоначального воспитания своему сыну Николаю Дьяченко, в виду неизвестного Вашему Высокоблагородию моего безвыходного положения, имею честь всепокорнейше просить Вашего ходатайства пред господином начальником Терской области о зачислении высокопрошенным казеннокоштным воспитанником в Грозненскую горскую школу. При сем прилагаю метрическое свидетельство за № 20.

Дворянка Софья Дьяченко

3 мая 1890 года,
гор. Грозный.

АУП ЧР, ф. 236, оп. 2 кс., д. 217, л. 20

Начальник Грозненского округа Терской области,
31 мая 1890 г.,
№ 1661, гор. Грозный.

Начальнику Терской области и наказному атаману Терского казачьего войска

РАПОРТ

Жительница селения Старого-Юрта, вдова подполковника Шеды Эльмурзаева Кабахан, просит ходатайства моего о принятии сыновей ее Эдильхана и Ахметхана Эльмурзаевых, имеющего от роду первый, 12, а второй, 10 лет, в Грозненскую школу для воспитания на счет казны.

Донося Вашему Превосходительству и представляя при сем прошение Кабахан Эльмурзаевой от 20 мая и свидетельства: два метрических и два медицинских о привитии оспы за № 93 и № 94, имею честь покорнейше просить распоряжения о зачислении малолетних сыновей Эдильхана и Ахметхана в Грозненскую школу для воспитания на счет казны.

Полковник (подпись).
Старший делопроизводитель (подпись).
Младший делопроизводитель (подпись).

АУП ЧР, ф. 236, оп. 2 кс., д. 217, л. 25

Председателю в Совете Грозненской горской школы, начальнику Грозненского округа, господину полковнику и кавалеру Чекунову.

Жительницы селения Старого-Юрта,
вдовы подполковника Шеды
Эльмурзаева – Кабаханы

ПРОШЕНИЕ

Представляя при сем на двух моих сыновей Эдильхана и Ахметхана рожденных: первый в 1878-м, а второй в 1880 г. Метрики их, выданные окружным кадием Юсуп Абдулкадыровым и два свидетельства № 93 и 94 о оспопрививании, выданные окружным врачом, имею честь покорнейше просить Ваше Высокоблагородие не оставьте своим распоряжением о зачислении их на казенный счет в Грозненскую горскую школу, так как для воспитания их и содержания себя, я решительно не имею никаких средств на том основании, что после смерти мужа моего, убитого злодеями 21 июля 1889 года все деньги, какие были у покойного мужа, признаны принадлежащими малолетним наследникам, а потому и отправлены во Владикавказское государственное банковое отделение, я же с детьми нахожуся без всяких средств к жизни, нуждаюсь даже в дневном пропитании, а потому прошу Вас покорнейше, определить мне на мое пропитание и содержание деньги понедельном или помесячном, как Вы найдете удобным, ибо без этого, я должна буду просить у народа милостыни. Вдова подполковника Шиды Эльмурзаева Кабахан, а вместо ее неграмотной расписался генерал-майор Арцу Чермоев.

Мая 26-го дня 1890 г.,
г. Грозный.

АУП ЧР, ф. 236, оп. 2 кс., д. 217, л. 26

Начальник Грозненского округа Терской области,
2 июня 1890 г.,
№ 1656, гор. Грозный.

Начальнику Терской области и наказному атаману Терского казачьего войска

РАПОРТ

Представляя при сем к Вашему Превосходительству прошение жительствующей в гор. Грозном дочери отставного вахтера девицы Марии Дмитриевой Гавриловой, с поясненными в оном документами, ходатайствующей о принятии брата ее Ариса Гаврилова, имеющего от роду 7 лет, в Грозненскую горскую школу, для воспитания на счет казны, имею честь покорнейше просить разрешения о принятии названного малолетнего брата Гавриловой – Ариса Гаврилова в Грозненскую горскую школу для воспитания на счет казны, во внимание бедности и сиротства. При чем докладываю, что просьба просительницы заслуживает полного внимания.

Полковник (подпись).
Старший делопроизводитель (подпись).
Младший делопроизводитель (подпись).

АУП ЧР, ф. 236, оп. 2 кс., д. 217, л. 24

Его Высокоблагородию
господину смотрителю Грозненской
горской школы

Жительствующей в городе Грозном,
дочери отставного вахтера,
девицы Марьи Дмитриевой Гавриловой

ПРОШЕНИЕ

Будучи в отставке отец мой с семейством нашим проживал в г. Грозном и в 1885 году умер, оставив нас в количестве 4 дочерей и одного сына, всех малолетними, без всяких средств, на попечении больной матери. Старшая сестра моя Софья и младшая Екатерина оставались при матери, а я и третья сестра моя Анна были отданы в ученье к модистке, но в 1887 году и мать наша умерла, оставив нас круглыми сиротами с трехлетним братом нашим Арисом. Сестра Анна вскоре после матери тоже умерла. Ребенок брат наш находился при старшей сестре Софье, которая будучи подвергнута болезни (чехотке) в настоящее время дома до полного развития, а потому долгих 5 месяцев, как полное содержание брата Ариса и попечение младшей сестры моей Екатерины обрушилось на меня, едва лишь могущую располагать собою, не имеющую никаких средств к пропитанию, кроме непосильных трудов, иногда доводящих до изнеможения, но в результате остается на долю все тот же недостаток, так как труд не окупается и наконец совершенная уверенностью, что я, не только брата моего Ариса, но и себя трудами моими содержать не в состоянии.

Это безвыходное положение вынудило меня прибегнуть к великодушию Вашего Высокоблагородия и просить ходатайства Вашего о принятии брата моего Ариса Гаврилова на казенный счет в Грозненскую горскую школу, для чего свидетельства: метрическое о рождении и крещении его за № 107 и о привитии предохранительной оспы за № 30 представить честь имею.

Мария Гаврилова

12 мая 1890 г.,
г. Грозный.

АУП ЧР, ф. 236, оп. 2 кс., д. 217, л. 27–29

Начальник Грозненского округа Терской области,
31 мая 1890 г., № 1702, гор. Грозный.

Начальнику Терской области и наказному атаману Терского казачьего войска

РАПОРТ

Представляя при сем два прошения жителя селения Старые-Атаги Мудара Назырова от 12 марта с приложением двух метрических о привитии оспы за № 108 и 107, имею честь покорнейше просить разрешения Вашего Превосходительства, о принятии сыновей Мудара Назырова Кути и Ада, имеющих от роду первый 7 и второй 6 лет в Грозненскую горскую школу для воспитания на счет казны.

Полковник (подпись).
Старший делопроизводитель (подпись).
Младший делопроизводитель (подпись).

АУП ЧР, ф. 236, оп. 2 кс., д. 217, л. 33

Жителя селения Старо-Атагинского
Мудара Назырова

ПРОШЕНИЕ

Желая дать воспитание в русской школе сыну своему 6-летнему Ада и в то же время не имея собственных средств воспитывать его на свой счет, честь имею просить Ваше Высокоблагородие ходатайствовать о принятии его казеннокоштным воспитанником в Грозненскую горскую школу.

12 марта 1890 г., гор. Грозный.

Чеченец Мудар Назыров, а за его неграмотность по его личной просьбе расписался Абдул Азиз Бештоев.

Приложение: Метрическое свидетельство и свидетельство от аульского общества.

АУП ЧР, ф. 236, оп. 2 кс., д. 217, л. 34

Его Высокоблагородию
господину начальнику Грозненского округа

Жителя селения Старо-Атагинского
Мудара Назырова

ПРОШЕНИЕ

Сознание о возможности дать воспитание в русской школе детям своим с одной стороны, и неимение средств собственных воспитывать их на свой счет с другой стороны, заставляют меня просить ходатайства Вашего Высокоблагородия о принятии сына моего Кути, 7 лет, казеннокоштным воспитанником в Грозненскую горскую школу.

12 марта 1890 года,
гор. Грозный.

Чеченец Мудар Назыров, а за его неграмотного по его личной просьбе расписался Абдул-Азиз Бештоев

Приложение: Метрическое свидетельство и свидетельство от аульского общества.

АУП ЧР, ф. 236, оп. 2 кс., д. 217, л. 35

Его Превосходительству
господину начальнику Терской области и Наказному атаману Терского казачьего войска

Жителя сел. Эзихой 6-го участка
Грозненского округа
Уцы Арсанукаева

ПРОШЕНИЕ

Имею желание дать хотя малое воспитание сыну моему Иналуку, но не имея на то собственных средств по случаю проведенного времени на службе по Терской постоянной милиции более 19 лет, за что произведен в урядники и награжден знаком военного ордена в прошлой Турецкой войне.

В виду чего покорнейше прошу распоряжение Вашего Превосходительства о зачислении сына моего Иналука Арсанукаева в Грозненскую горскую школу для воспитания на счет казны, а если в настоящем году не будет вакансии, то хотя кандидатом на поступление в оную школу. При этом представляю к Вашему Превосходительству два свидетельства медицинское и метрическое, в том и подписуюсь Уца Арсанукаев, а за неграмотностию его расписался Изнаур Даутов.

Июль 1890 г.,
г. Грозный.

АУП ЧР, ф. 236, оп. 2 кс., д. 217, л. 38

Начальник Грозненского округа Терской области,
20 июня 1890 г., № 1911, гор. Грозный.

Начальнику Терской области и наказному атаману Терского казачьего войска

РАПОРТ

Представляя при сем к Вашему Превосходительству прошение жителя селения Старого-Юрта Мачика Турсиева с поименованными в оном документами, имею честь покорнейше просить распоряжения о принятии внука Турсиева Магомада Адаева, имеющего от роду 7 лет, в Грозненскую горскую школу для воспитания на счет казны.

Полковник (подпись).
Старший делопроизводитель (подпись).
Младший делопроизводитель (подпись).

АУП ЧР, ф. 236, оп. 2 кс., д. 217, л. 41

Его Высокоблагородию
господину начальнику Грозненского округа

Жителя селения Старого-Юрта
Мачика Турсиева,
оседло живущего в городе Грозном

ПРОШЕНИЕ

Душевно желая дать хотя первоначальное образование внуку моему Магомаду Адаеву, имеющему от роду 7 лет и 3 месяца, но не имея к тому лично никаких материальных средств, я осмеливаюсь покорнейше просить Ваше Высокоблагородие не оставить своим ходатайством о принятии внука моего Магомада в Грозненскую горскую школу для воспитания на счет казны.

При сем представляю документы малолетнего Магомада: метрическое свидетельство и медицинское за №117.

Июня 9-го дня, 1890 г., гор. Грозный.

Житель селения Старый-Юрт Мачик Турсиев, а вместо его неграмотного расписался Грозненский мещанин Нестер Степанович Артамонов.

АУП ЧР, ф. 236, оп. 2 кс., д. 217, л. 42

Его Превосходительству г.и.д.
начальника Терской области и наказного атамана Терского казачьего войска

Приходящего ученика Грозненской
горской школы, жителя
Гойтинского селения Яхья Адильбиева

ПРОШЕНИЕ

Два года тому назад, имея желание на учение русского языка и грамоты, я поступил в Грозненскую горскую школу приходящим учеником, наняв в Грозном для себя на свой счет квартиру и покупая пищу; но в то же время я подал начальнику Грозненского округа прошение с метрическим свидетельством, о принятии меня в школу на казенный счет, с верною надеждою принятии своего не позже одного года; но к моему несчастию прошло уже два года, о моем принятии нет и помины, а потому так как я остался теперь без матери сиротою и без всяких средств к дальнейшему продолжению начатого учения приходящим учеником, обращаюсь к милости Вашего Превосходительства с покорнейшею и плачевною просьбою, о принятии меня в школу на казенный счет, дабы не расстаться мне по милости Вашего Превосходительства от любимого мною учения в школе. Буду ожидать милостивого распоряжения Вашего Превосходительства.

11 июня 1890 года.

Подписываюсь собственноручно Яхья Адильбиев.

АУП ЧР, ф. 236, оп. 2 кс., д. 217, л. 46–47

Областное правление Терской области.
19 октября 1911 года, № 3969, гор. Владикавказ.

Начальнику Грозненского округа

По поручению начальника Терской области, областное правление предлагает Вам собрать и доставить в самом непродолжительном времени точные и определенные сведения о семейном и имущественном положении жителя сел. Кень-Юрт Дени Арсанова, а именно: сведения о личном составе семьи, возраст каждого из членов ее, если обучаются дети, то где и на какие средства, а также сведения о доходности принадлежащего просителю имущества с указанием на сколько она обеспечивает семью просителя.

Младший помощник начальника области и наказного атамана (подпись).
Секретарь (подпись).

АУП ЧР, ф. 236, оп. 1 кс., д. 782, л. 93

Его Превосходительству г-ну начальнику Терской области
и наказному атаману Терского казачьего войска.

Жителя селения Старый-Юрт Надтеречного участка
Грозненского округа
Эти Яндарова

ПРОШЕНИЕ

Желая дать образование сыну своему Умару Яндарову, а потому представляя метрическое свидетельство о рождении и свидетельство о привитии оспы, покорнейше прошу Ваше Превосходительство о предоставлении сыну моему Умару одну вакансию казеннокоштного ученика в Грозненской горской школе, воспитывать на свой счет, как просимого в гимназию Усмана, а также Умару я не имею средства, живу на одно жалованье.

В том и подписуюсь Эти Яндаров.

29 июля 1913 года.

УДОСТОВЕРЕНИЕ

1913 года июня 30-го дня дано сие жителю селения Старого-Юрта Надтеречного участка Грозненского округа Умару Этиевичу Яндарову в том, что у него на правой руке имеются три рубца от привития предохранительной оспы и что он в настоящее время никакой болезнью не одержим. Что подписью удостоверяю.

Фельдшер Надтеречного участка Гриценко.

МЕТРИЧЕСКОЕ СВИДЕТЕЛЬСТВО

Я, Старо-Юртовский сельский кадий Абдул-Азис Шаптукаев* свидетельствую, что у жителя сел. Старый-Юрт Эти Яндарова и законной его жены Пазу Исламовны: оба магометанского вероисповедания, семнадцатого числа мая месяца тысяча девятьсот третьего года родился сын Умар магометанского вероисповедания. Что подписом моим с приложением именной печати удостоверяю.

Июня 27-го дня 1913 года, село Старый-Юрт, кадий Абдул-Азис Шаптукаев, приложена именная печать. Переводил писарь селения Старый-Юрт П. Королёв.

Действительно настоящее свидетельство выдано кадием селения Старый-Юрт Абдул-Азисом Шаптукаевым и собственноручно подписано по-арабски с приложением его именной печати, что подписом и приложением казенной печати свидетельствуется.

Июня 27-го дня 1913 года, сел. Старый- Юрт.

Старшина сел. Старый-Юрт (подпись).
Круглая гербовая печать.
Писарь селения (подпись).

Подписи Старо-Юртовских должностных лиц свидетельствую:
30 июня, 1913 года, № 3889.

Начальник Надтеречного участка Грозненского округа князь Эльдаров.
Круглая гербовая печать.

АУП ЧР, ф. 236, оп. 1 кс., д. 784, л. 45–47

---

* Шейх накшбандийского тариката, широко известный в народе как Докка Шаптукаев.

Его Превосходительству начальнику Терской области
заведывающего Автуринским начальным училищем Шерипа Тазуева *

ПРОШЕНИЕ

Имея ревностное желание дать своему брату Оме Тазуеву (14 лет) образование, воспитание которого всецело зависит от меня, я уж в течение пяти лет подавал прошения на имя начальника Терской области о принятии моего брата в Грозненскую горскую школу на казенный счет, но до сего времени не получал никаких положительных ответов. Брат мой учился в Веденском 2-х классном училище до 26 февраля с/г., так что через 2 года окончит курс в Горской школе, откуда будет определен мною в учительскую семинарию, чтобы и он был таким же народным учителем, как я сам, и являлся среди темной и невежественной массы путеводною звездою и освещал темные уголки в их сердцах, но нет с моей стороны никакой материальной поддержки в виду того, что я сам намерен в сентябре месяце сего года поступить в Учительский институт, для продолжения педагогического образования. Почему я осмеливаюсь всепокорнейше просить Вашего Превосходительства о принятии моего брата в Грозненскую горскую школу на казенный счет, иначе я буду лишен возможности продолжить педагогического образования в Учительском институте, не имея никаких средств на его воспитание. В настоящее время в Грозненской горской школе имеется четыре вакансии для туземцев.

Метрическое свидетельство о рождении и медицинское свидетельство о привитии оспы находятся при мне и будут представлены немедленно, по первому требованию.

К сему: учитель Ш. Тазуев.
6 июня 1913 г., г. Владикавказ.

Адрес мой до 1 сентября 1913 г.: г. Владикавказ, Тифлисская улица, № 75. Дом Минкиной.

---

* Потомок Тазу Акмурзаева из Харачоя, лидера восстания в Чечне 1865 года.

СВЕДЕНИЯ

о семейном и имущественном положении лиц, ходатайствующих об определении детей в Грозненскую горскую школу.

Шерип Мадалаевич Тазуев – 23 года.
Имеет отца Мадалай – 70 лет.
Мать Айша – 60 лет.
Брат Ома – 13 лет.

Отец просителя Мадалай живет в сел. Хорочой 1-го участка Веденского округа, отдельно от просителя и помощь ему проситель не оказывает. Мать же его Айша пользуется его ежемесячной денежной помощью. Брат Ома постоянно живет с просителем.

Какое имеет имущество проситель (поименовав подробно) – недвижимого, а равно и движимого, кроме необходимого для обихода, не имеет. Живет же исключительно на свое жалованье в сумме 45 руб. Кроме жалованья, никаких побочных доходов не имеет.

<...>
Пристав 3-й части гор. Владикавказа (подпись).

АУП ЧР, ф. 236, оп. 1 кс., д. 787, л. 12–13, 15

Его Высокоблагородию господину начальнику Грозненского округа.
Надворного советника Таштемира Эльджуркаевича Эльдарханова

ПРОШЕНИЕ

После смерти моего брата, прослужившего несколько лет правительственным старшиной, осталась большая семья на попечении моем и старухи-матери без всяких средств к существованию. Желая дать образование одному из сирот – племяннику моему Хасанбию Эльдарханову и не имея средств на этот предмет, покорнейше прошу Ваше Высокоблагородие войти с особым ходатайством к начальнику Терской области о зачислении его в Грозненскую горскую школу, на одну из свободных горских стипендий. Позвольте выразить надежду, что настоящая просьба моя будет уважена в виду крайней материальной беспомощности Хасанбия и долголетней моей педагогической деятельности на ниве народного просвещения. При сем прилагаю свидетельство о рождении от 17 июня 1913 года за № 808, удостоверение Гехинского сельского правления о бедности от 17 июня 1913 года за № 809 и свидетельство о привитии оспы от 23 июня с/г за № 57.

Надворный советник (подпись).
1913 года, июня 23-го дня,
сел. Гехи.
Адрес для справок: Гехи, 1-й уч. Грозненск. окр. Эльдарханову (учит.).

СВЕДЕНИЯ

о семейном и имущественном положении лиц, ходатайствующих об определении детей в Грозненскую горскую школу.

Надворный советник Таштемир Эльжуркаевич Эльдарханов – 47 лет.
Жена Байсари – 20 лет.
Мать Гурни – 65 лет.
Имя мальчика, о котором возбуждается ходатайство: Хасанби – 9 лет.
Какое имеет имущество проситель (поименовав подробно) – дом с надворными постройками.
Нравственные качества просителя: прекрасный педагог, служащий долгое время на ниве народного просвещения.

Старшина урядник Х. Хадчукаев (именная печать).
Круглая гербовая казенная печать.
Писарь (подпись).

АУПЧР, ф. 236, оп. 1 кс., д. 787, л. 69–71

Его Превосходительству г. начальнику Терской области

Жителя сел. Урус-Мартан 1-го участка Грозненского округа,
муллы Бийсултана Тагирова

ПРОШЕНИЕ

Сын мой Якуб Тагиров учится в Грозненской горской школе за мой счет, приходящим учеником. Не имея никакой материальной возможности далее содержать сына за свой счет и искренне желая дать ему образование, покорнейше прошу Ваше Превосходительство о зачислении его на Горскую стипендию или на казенный счет в названную школу, иначе мне придется взять сына из школы и пресечь его образование при блестящем начале.

1913 г., 31 мая.
Приложение: удостоверение за № 305.

Подпись (Б. Тагиров).

СВЕДЕНИЯ

о семейном и имущественном положении лиц, ходатайствующих об определении детей в Грозненскую горскую школу.

Бейсултан Тагиров – 60 лет.
Жены его: Шавда – 55 лет,
Аша – 45 лет.
Сыновья: Магомад – 32 года,
Ибрагим – 27 лет,
Идрис – 25 лет,
Юсуп – 25 лет,
Исмаил – 23 года,
Исхан – 20 лет,
Якуб – 11 лет.

Какое имеет имущество проситель (поименовав подробно) – дом под черепичной крышей, сарай под черепичной крышей, конюшня такая же, 3 лошади, 3 коровы, 2 подтелка.

Старшина сел. Урус-Мартан Давлет-Мирза Эдильгиреев.
Писарь Дьяков.

АУП ЧР, ф. 236, оп. 1 кс., д. 787, л. 104, 106

Его Превосходительству начальнику Терской области и наказному атаману Терского казачьего войска

Жителя селения Шали 3-го участка Веденского округа
Шепи Борщикова

ПРОШЕНИЕ

Дед мой, Борщик Хамбулатов и дядя Джамбек Борщиков, всю жизнь прослужившие в офицерских чинах и вечно занятые службой, им не было времени позаботиться воспитанием и главное, образованием своих детей, и в результате в фамилии Борщиковых, до сего времени нет более-менее грамотного человека.

Испытывая на себе всю тяжесть от безграмотности в практической жизни, имея ограниченное материальное положение и, желая дать посильное образование сыну своему, я прибегаю к покровительству Вашего Превосходительства и всепокорнейше прошу не отказать, принять сына моего Абду-Салама-Хана Борщикова в Владикавказское 1-е Реальное училище в начальный класс, на Горскую стипендию.

При сем представляю свидетельство о рождении сына моего Абду-Салама-Хана за № 4791, свидетельство врача о состоянии его здоровья и копию с копии послужного списка деда моего Борщика Хамбулатова.

Селение Шали, января 25-го дня 1915 года.
К сему Шепи Шуаипович Борщиков.

СВИДЕТЕЛЬСТВО О РОЖДЕНИИ

Я, кадий Веденского горского словесного суда Абас Автухаджиев*, дал это свидетельство в том, что у жителя сел. Шали Шепи Шуаиповича Борщикова от законной жены его Дах Янарсаевой родился сын Абду-Салам- Хан - тысяча девятьсот пятого года мая первого дня (1905 г. мая 1-го дня). Все они вероисповедания магометанского, в том подписью и приложением именной печати своей свидетельствую декабря десятого дня 1913 г.

Кадий Веденского горского словесного суда Абас Автухаджиев.

---

* Суфийский шейх, многократно совершивший Хадж в Мекку. Сын шейха Авта-Хаджи Магоматова и брат шейха Шамсудина-Хаджи Автахаджиева.

С арабского языка на русский переводил переводчик Веденского горского словесного суда Сарали Саракаев.

Веденский горский словесный суд подписью и приложением казенной печати свидетельствует, что настоящее свидетельство выдано кадием Веденского горского словесного суда Абас Автухаджиевым, со слов его переведено с арабского языка на русский переводчиком Веденского горского словесного суда Сарали Саракаевым декабря 11-го дня 1913 г., сл. Ведено.

Председательствующий в Веденском горском словесном суде, помощник начальника округа капитан (подпись).

Круглая гербовая казенная печать.

Копия с копии

ПОСЛУЖНОЙ СПИСОК БОРЩИКА ХАМБУЛАТОВА

По Указу Его Величества Государя Императора Александра Александровича, Самодержца Всероссийского и прочая, и прочая, и прочая.

Предъявитель сего подпоручик милиции Борщик Хамбулатович Хамбулатов, как из послужного списка его видно, имеет медали: серебряную с надписью «За усердие» для ношения на груди на Владимирской ленте и таковую же для ношения на шее на Станиславской ленте, в ознаменование посещения Государем Императором Кавказского и Закавказского края в 1871 году и светло-бронзовую в память войны 1877–1878 гг.

Родился 23 ноября 1801 года.

Из чеченцев Терской области. Магометанского закона. Воспитывался при доме родителей, получал на службе содержания: жалованья 414 рублей, столовых 138 рублей, пожизненной пенсии 300 рублей и из инвалидного капитала 170 рублей, а всего 1022 рубля в год.

В службу вступил в Терскую постоянную милицию, всадником 1866 г. мая 1, назначен старшиною в сел. Шали Грозненского округа 1871 г. мая 1 дня. Юнкером 1871 года декабря 21, награжден серебряной медалью с надписью «За усердие» для ношения на шее на Станиславской ленте, о чем объявлено в приказе по Кавказскому военному округу 26 февраля и 15 июня 1874 г. за №№ 45 и 114, за отличие по службе Высочайшим приказом произведен в прапорщики милиции 1877 г. февраля 26. За военное отличие, будучи в должности старшины сел. Шали Грозненского округа, награжден в виде особой Монаршей милости пожизненною пенсиею из Государственного Казначейства по 300 р. в год, о чем объявлено в приказе по Кавказской армии за № 501 1878 г. августа 31. Приказом по Управлениям Терской области отчислен от должности старшины сел. Шали и назначен командиром 7-й сотни Терской постоянной милиции 1879 г. января 2-го, таковым же приказом за № 12 перечислен на ту же должность в 6-ю сотню Терской постоянной милиции 1883 г. февраля 1.

В гражданской службе и по выборам дворянства не служил. Всемилостивейших рескриптов и Высочайших благоволений не получал. Во временных и бессрочных отпусках, для пользования ран, в плену у неприятеля, а также в отставке не был.

Женат на четырех женах: 1. Репет, 2. Песи, 3. Четыр и 4. Селеман*, у них дети сыновья: Шуаип – родившийся 1849 г. октября 10, Зака – 1859 г. апреля 20, Халид – 1878 г. мая 30, дочери: Доду – родившаяся 1859 г. ноября 20, Баци – родившаяся 1864 г. октября 12. Дети и жены магометанского закона.

Имеет Высочайше пожалованный ему участок земли в Грозненском округе, в количестве пятидесяти десятин. В штрафах по суду и без суда не был. В походах и делах против неприятеля находился в 1877 г. 28 апреля, когда во время преследования мятежников близ аула Шали Грозненского округа, упал с лошади, при чем получил простой перелом правой плечевой кости на месте соединения ее трети с нижнею и ушиб правой половины головы в виде кровяных подтеков, почему причислен под покровительство Александровского Комитета о раненых 3 класса, как сообщало Главное Управление Иррегулярных войск начальнику Терской области, отзывом от 31 августа 1879 г. за № 2285, ранен и контужен не был. Особых поручений сверх прямых обязанностей по Высочайшим Повелениям и от начальства не имел.

Высочайшим приказом, состоявшимся в 5-й день января 1893 года прапорщик Борщик Хамбулатов уволен от службы по домашним обстоятельствам подпоручиком и с пенсией из сумм Г осударственного Казначейства по чину прапорщика, по табели, приложенной к ст. 203 кн. XIII, свод воен. Пост. 1869 г. половина оклада по сто пятнадцать рублей в год по аттестату, со дня окончательного удовлетворения содержанием на службе.

В удостоверение сего вышеизложенного указ сей дан подпоручику Хамбулатову за моею подписью и приложением казенной печати. Марта 6 дня 1893 года. Гор. Владикавказ.

Подлинный подписал начальник Терской области и наказной атаман Терского казачьего войска генерал-лейтенант Каханов и инспектор милиции полковник Семенов.

Указ сей принадлежит прапорщику Хамбулатову.

Настоящая копия с подлинным верна и выдана вдовам подпоручика Борщика Хамбулатова, для приложения к прошению в Александровский Комитет о раненых о назначении пенсии из инвалидного капитала, что подписом и приложением казенной печати свидетельствуется. Июня 10-го дня 1898 г., гор. Грозный.

Подписал старший помощник начальника Грозненского округа, капитан Саско и младший делопроизводитель Щербаков.

Копия с копией верна: старшина с. Шали (подпись).
№ 259 от 13 января 1914 г.

АУП ЧР, ф. 236, оп. 1 кс., д. 785, л. 44, 89, 97–98

---

* Возможно, правильное имя ее Селемат.



I ряд
1 Полянский Ник
2 Пучков А.Н.
3 Шамов Д.Д
4 Ахтырский В.А.
5 Исаак Юрд
6 Комаров Лукьян
7 Пробовский Ник.
8 Мятлин Василий
9 — — —
10 Горсенский
11 —
12 — — —

II ряд
1 Беренц.
2 — —
3 Косцин Вл.
4 Курбанов Нурали
5 Горчаков Михаил
6 —
7 —
8 —

III ряд
1 Сулоцкий Василий
2 Гаврин Иван
3 Малый Ахмет
4 Штоль Вольдемар
5 Анисочкин Георгий
6 Кривохатский Сергей
7 Осипенко Михаил
8 Сосунов Николай
9 — —
10 Александров

IV ряд
1 — Исаак Абдурахман
2 Косухин Павел.
3. Дьяков Николай
4 Гуйвин
5 Кралль.
6 Якубик
7 Лучев Николай

1911 год
г. Грозный.

Грозненское реальное училище

Ставропольская контрольная палата
Алфавитный список по личному составу учеников
Грозненского реального училища к 1 января за 1913 г.

№	Фамилии и имена учеников	Классы	Отметка о взносе денег или выбытии ученика	
			1-е полугодие	2-полугодие
1	2	3	4	5
1	Арса-Мирзоев Алаудин	Подг.		
2	Атабекянц Арутюн	Приг.		
3	Асланов Николай	Приг.		
4	Акоев Николай	Приг.		
5	Ахтаханов Мугомад	Приг.		
6	Ахтырский Василий	Приг.		
7	Александров Василий	1а		
8	Асташкин Иосиф	1а		
9	Арса-Мирзоев Абдул-Яраги	1б		
10	Атаев Василий	1б		
11	Анисочкин Петр	2а		
12	Атаев Борис	2а		
13	Арашкевич Адам	2б		
14	Арутинов Николай	2б		
15	Арютинов Рубен	2б		
16	Афонин Василий	2б		
17	Алафузов Сергей	3а		
18	Александров Захарий	3а		
19	Александров Савелий	3а		
20	Арашкевич Фаддей	3а		
21	Ахтаханов Хамид	3а		
22	Андрианов Николай	3б		
23	Арутинов Михаил	3б		
24	Алафузов Николай	4а		
25	Афонин Михаил	4а		
26	Артамонов Александр	6б		
27	Афонин Петр	7		
28	Бадуев Саид-Салих	Подг.		
29	Баталов Али	Подг.		
30	Батукаев Али	Подг.		
31	Батукаев Усман	Подг.		
32	Баширов Абдул-Вахид	Подг.		
33	Бадуев Шрапудин	Подг.		

1	2	3	4	5
34	Батукаев Халид	Приг.		
35	Бадалянц Саак	Приг.		
36	Буланов Адриан	Приг.		
37	Буланов Леонид	Приг.		
38	Беренц Яков	1а		
39	Бутринов Владимир	1а		
40	Бадуев Абдул-Азим	1а		
41	Баряев Александр	1б		
42	Бенько Григорий	1б		
43	Беришвили Георгий	2а		
44	Баскаков Петр	2б		
45	Безяк Феодор	2б		
46	Беришвили Давид	2б		
47	Болдырев Павел	2б		
48	Букса Иван	3а		
49	Богданов Петр	3б		
50	Бадухаджиев Абдул-Меджид	4а		
51	Бусько Владимир	4а		
52	Баскаков Николай	4а		
53	Бражников Василий	4б		
54	Бабенко Константин	5		
55	Бессеррт Роберт	5		
56	Богучарский Михаил	5		
57	Бекович-Черкасский Магомет	6а		
58	Бражников Иван	6а		
59	Беренц Мойша	7		
60	Беришвили Валериан	7		
61	Бродский Александр	7		
62	Васьковский Владимир	1а		
63	Вожаков Дмитрий	1б		
64	Веселов Михаил	2а		
65	Васильев Петр	2б		
66	Волощенко Александр	3а		
67	Волощенко Николай	3а		
68	Воробъев Георгий	3б		
69	Врудский Виктор	4а		
70	Воробъев Прокопий	5		
71	Востроилов Георгий	5		
72	Вартаньянц Христофор	6б		

1	2	3	4	5
73	Вик Антоний	6б		
74	Герчханов Магомет	Приг.		
75	Гриндюков Петр	Приг.		
76	Гавриш Иван	1а		
77	Гогоберидзе Михаил	1б		
78	Городецкий Виктор	1б		
79	Гребенников Иван	1б		
80	Горсенский Сергей	2а		
81	Гургенов Сурень	2б		
82	Гец Василий	3а		
83	Гречкин Александр	3а		
84	Горсенский Николай	4а		
85	Голяков Евгений	4б		
86	Гофман Михаил	4б		
87	Градов Павел	4б		
88	Гречкин Николай	5		
89	Губеридзе Николай	5		
90	Гусев Николай	5		
91	Гайдаш Павел	6а		
92	Гусаков Владимир	6а		
93	Грабовский Владимир	6б		
94	Григорьев Константин	7		
95	Гайдар Иван	Приг.		
96	Джавадов Джавад	Приг.		
97	Долуханов Иван	1а		
98	Дружинин Андрей	1б		
99	Демьянюк Виктор	2а		
100	Денискин Михаил	2а		
101	Дроздовский Александр	2а		
102	Диаров Адам	2б		
103	Дмитриев Никифор	2б		
104	Дружинин Николай	2б		
105	Двали Михаил	3а		
106	Дегтярь Павел	3а		
107	Демченко Николай	3а		
108	Долуханов Арам	3б		
109	Дахин Иван	4а		
110	Дерзиков Георгий	4б		
111	Дахин Василий	5		

1	2	3	4	5
112	Дворников Петр	5		
113	Дроздовский Леонид	6а		
114	Дюбуа Эдмунд	6б		
115	Душин Павел	7		
116	Ерунов Леонид	Приг.		
117	Епифанов Федор	2а		
118	Еникеев Петр	5		
119	Жидин Александр	2а		
120	Живаев Анатолий	4б		
121	Желобов Леонид	4б		
122	Жидков Павел	4б		
123	Железняк Сергей	5		
124	Збудский Павел	1а		
125	Зибров Константин	1а		
126	Заханов Николай	2а		
127	Зимин Николай	4а		
128	Зосимов Михаил	4а		
129	Зосимов Валентин	5		
130	Завадский Владислав	6а		
131	Заргарьянц Арам	6а		
132	Иобешвили Михаил	Приг.		
133	Ионас Густав	2а		
134	Исламов Усман	Подг.		
135	Исламов Магомад	Подг.		
136	Исаев Абдул-Рахман	Приг.		
137	Исаков Федор	Приг.		
138	Исакович Фридрих	Приг.		
139	Исламов Абубакар	Приг.		
140	Исакович Евгений	1б		
141	Исакович Абрам	2б		
142	Исакович Александр	3а		
143	Исакович Леонид	3а		
144	Иванов Павел	4б		
145	Ильин Вячеслав	6а		
146	Иванов Сергей	6б		
147	Иванов Николай	7		
148	Иванов Николай	7		
149	Клеинзингер Авраам	Приг.		
150	Костин Владимир	Приг.		

1	2	3	4	5
151	Кривохадский Сергей	Приг.		
152	Крылов Александр	Приг.		
153	Кандабаров Георгий	1а		
154	Крыликов Александр	1а		
155	Карапетянц Вагинак	1б		
156	Кирюхин Василий	1б		
157	Корнилов Иван	1б		
158	Костин Петр	1б		
159	Колесников Михаил	2а		
160	Крымов Алексей	2а		
161	Кубышкин Евгений	2а		
162	Курко Константин	2а		
163	Карданов Леонид	2б		
164	Кареселидзе Ясон	2б		
165	Ковалев Федор	2б		
166	Крылов Иван	2б		
167	Касторский Димитрий	3а		
168	Кирюхин Павел	3а		
169	Косенко Григорий	3а		
170	Кулик Георгий	3а		
171	Киселев Александр	3б		
172	Крыликов Иван	3б		
173	Куш Георгий	3б		
174	Казначеевский Николай	4а		
175	Карпушин Григорий	4а		
176	Касьянов Василий	4а		
177	Косенко Иван	4а		
178	Курумов Джунаид	4а		
179	Камышников Александр	4б		
180	Казанский Николай	5		
181	Кирюхин Евгений	5		
182	Колесников Алексей	5		
183	Колесников Василий	5		
184	Косенко Георгий	5		
185	Кузнецов Илья	5		
186	Куш Борис	5		
187	Кардаш Александр	6а		
188	Карнец Леонид	6а		
189	Корнилов Павел	6а		

1	2	3	4	5
190	Корнилов Александр	6а		
191	Костин Александр	6а		
192	Кибизов Василий	6б		
193	Кречетов Иван	6б		
194	Курко Василий	6б		
195	Кирюхин Александр	6б		
196	Карасев Николай	7		
197	Коротченко Василий	7		
198	Кутаков Гавриил	7		
199	Лосев Николай	Приг.		
200	Лоджевский Лейба	Приг.		
201	Лоджевский Зурах	1а		
202	Лукашев Александр	1б		
203	Лоджевский Рувин	2а		
204	Лоджевский Файниль	2а		
205	Лебедев Алексей	2б		
206	Локерман Сергей	3а		
207	Лосовский Александр	3б		
208	Лосовский Вячеслав	3б		
209	Лещенко Александр	4а		
210	Лузанов Павел	4б		
211	Люфт Адольф	6а		
212	Лембич Витольд	6б		
213	Люфт Александр	7		
214	Мациев Ваха	Подг.		
215	Мациев Хамид	Приг.		
216	Магомаев Баудин	Подг.		
217	Мустафинов Имрам	Подг.		
218	Мирзоев Саид-Хасан	Приг.		
219	Малышев Борис	1а		
220	Масленников Павел	1а		
221	Мачулин Никита	1а		
222	Медоев Георгий	1а		
223	Муратов Георгий	1а		
224	Монастырский Петр	1б		
225	Муравьев Валентин	1б		
226	Муратов Петр	1б		
227	Мамврийский Николай	2а		
228	Марханов Иван	2б		

1	2	3	4	5
229	Макаров Иван	2б		
230	Мациев Магомет-Саид	2б		
231	Малогриценко Пантелеймон	2б		
232	Мерцалов Михаил	2б		
233	Митин Иван	2б		
234	Митников Виктор	2б		
235	Митюшкин Василий	2б		
236	Мустафинов Магомет	3а		
237	Маркарьянц Артем	3б		
238	Михайлов Владимир	3б		
239	Михелес Виталий	3б		
240	Монастырский Николай	3б		
241	Максимович Георгий	4а		
242	Масловский Борис	4а		
243	Масловский Глеб	4а		
244	Мациев Ахмат	4а		
245	Михайлов Сергей	4а		
246	Муратов Николай	4а		
247	Медер Александр	4б		
248	Мирзоев Даут	4б		
249	Мирошников Николай	4б		
250	Мусесов Иван	4б		
251	Мациев Саид	5		
252	Мацкевич Илья	5		
253	Мельников Георгий	5		
254	Мисербиев Ахмат	5		
255	Малахов Иван	6а		
256	Мациев Магомет	6а		
257	Медер Виктор	6а		
258	Михаилов Владимир	6а		
259	Максимов Николай	6б		
260	Мельников Федот	7		
261	Михелес Давид	7		
262	Михелес Соломон	7		
263	Москалев Василий	7		
264	Мепурнов Георгий	1а		
265	Нахимов Александр	Приг.		
266	Нейваненко Иван	1б		
267	Назаренко Григорий	1б		

1	2	3	4	5
268	Николенко Петр	1б		
269	Новиков Георгий	1б		
270	Нахимов Давид	2а		
271	Никольский Михаил	2а		
272	Никитин Леонид	3а		
273	Назаренко Феодор	5		
274	Нечволод Александр	5		
275	Неткачев Виктор	6а		
276	Никольский Владимир	6а		
277	Нарожный Василий	6б		
278	Нечунеев Алексей	6б		
279	Николаев Григорий	6б		
280	Намченко Николай	7		
281	Нестеровский Михаил	7		
282	Николаев Виктор	7		
283	Николаев Павел	7		
284	Носовский Василий	2б		
285	Назиев Хамид	4б		
286	Николаев Виктор	4б		
287	Оганезов Александр	Приг.		
288	Орочко Венедикт	1а		
289	Онанов Николай	1б		
290	Одисевич Михаил	2б		
291	Ошаев Хамид	4б		
292	Одисевич Эдмунд	5		
293	Онанов Александр	5		
294	Одиноченко Иван	6а		
295	Полянский Николай	Приг.		
296	Попадопуло Александр	Приг.		
297	Пучкин Александр	Приг.		
298	Павлов Макарий	1а		
299	Пацук Петр	1а		
300	Петров Всеволод	1а		
301	Погосьянц Сурен	1а		
302	Пономорев Дмитрий	1а		
303	Павленко Дмитрий	1б		
304	Пилепенко Николай	1б		
305	Подрез Михаил	1б		
306	Полозов Александр	1б		

1	2	3	4	5
307	Прокопов Алексей	1б		
308	Пилюцкий Владимир	2а		
309	Полянский Владимир	2а		
310	Поморцев Николай	2а		
311	Понамарев Иван	2а		
312	Павелчак Владимир	2б		
313	Плешков Михаил	2б		
314	Пухов Павел	2б		
315	Повзнер Гданий	3б		
316	Протопопов Николай	3б		
317	Певцов Михаил	3б		
318	Поморцев Андрей	4а		
319	Попков Николай	4а		
320	Пузаков Евгений	4а		
321	Пахомов Николай	4б		
322	Пилюцкий Георгий	4б		
323	Попков Николай	4б		
324	Поплавский Александр	5		
325	Писков Василий	6а		
326	Пашинский Константин	6а		
327	Повзнер Моисей	7		
328	Подель Петр	7		
329	Розмыслович Ромуальд	Приг.		
330	Рынгач Александр	Приг.		
331	Ракевич Константин	1а		
332	Резанов Николай	1б		
333	Ростеванов Григорий	2б		
334	Ронжин Владимир	3б		
335	Ронжин Николай	5		
336	Рагозин Виктор	6а		
337	Резник Александр	6а		
338	Рахельский Аарон	6б		
339	Розинкин Евгений	7		
340	Сааков Арташес	Приг.		
341	Синанов Павел	Приг.		
342	Ситариди Афанасий	Приг.		
343	Соломченко Яков	Приг.		
344	Станевич Павел	1а		
345	Стюжков Михаил	1а		

1	2	3	4	5
346	Сабанов Михаил	1б		
347	Свиридов Михаил	1б		
348	Сорокин Василий	1б		
349	Струсевич Сергей	1б		
350	Скрягин Василий	1б		
351	Сабин Илья	2а		
352	Салов Владимир	2а		
353	Самсонов Сергей	2а		
354	Саркисов Есай	2а		
355	Свиринов Александр	2а		
356	Соколов Владимир	2а		
357	Старжинский Генрих	2а		
358	Сааков Саркис	2б		
359	Сабин Александр	3а		
360	Соин Лев	3а		
361	Стюжков Вячеслав	3а		
362	Суходолов Иван	3а		
363	Самокиш Степан	3б		
364	Селеджиев Георгий	3б		
365	Сехин Валентин	3б		
366	Соболевский Аарон	3б		
367	Степанов Владимир	3б		
368	Сальников Александр	4а		
369	Сорокин Михаил	4а		
370	Стригоцкий Аркадий	4а		
371	Сверчков Андрей	4б		
372	Скибо Владимир	4б		
373	Спрыгин Георгий	4б		
374	Старжинский Владислав	4б		
375	Степанов Иван	4б		
376	Степанов Николай	5		
377	Сыроваткин Николай	5		
378	Саурин Тимофей	6б		
379	Селецкий Леонид	7		
380	Скоробогатов Георгий	7		
381	Ткачев Михаил	1а		
382	Тюшеков Николай	1а		
383	Татаркин Валериан	1б		
384	Топалов Михаил	1б		

1	2	3	4	5
385	Тенета Владимир	2а		
386	Тоганидзе Григорий	2б		
387	Тилюпо Александр	3а		
388	Тимонов Виктор	3а		
389	Толочко Николай	3а		
390	Топчиев Карапет	3а		
391	Тимонов Николай	4а		
392	Туркин Иван	4б		
393	Трофимов Иосиф	4б		
394	Трофимов Владимир	5		
395	Топчиев Гергий	7		
396	Трофимов Николай	7		
397	Устименко Георгий	1а		
398	Уваров Михаил	3а		
399	Уваров Семен	5		
400	Ульянов Петр	5		
401	Федорищев Борис	Приг.		
402	Фролов Лев	1а		
403	Фролов Михаил	1а		
404	Фонталов Дмитрий	1б		
405	Фараджу-Оглы Фаражула	2б		
406	Файвишевич Владимир	3а		
407	Филипченков Митрофан	3а		
408	Хаджиев Ахмат	Подг.		
409	Хадгельдиев Есай	1а		
410	Хаджиев Магомет	2а		
411	Халеев Павел	3а		
412	Халеев Дмитрий	5		
413	Халеев Петр	5		
414	Хомич Михаил	5		
415	Цициев Лечи	Подг.		
416	Цициев Магомет	Подг.		
417	Цудик Анатолий	Приг.		
418	Цымлянский Василий	3б		
419	Чегодарев Василий	1а		
420	Чубоксаров Леонид	2а		
421	Честнок Гирш	2б		
422	Чамров Владимир	3б		
423	Чаплин Константин	6б		

1	2	3	4	5
424	Чермоев Абубакар	7		
425	Шамурзаев Асламбек	Подг.		
426	Шаталов Никита	1а		
427	Шпак Олег	1а		
428	Широкобоков Владимир	1б		
429	Шумовский Андрей	1б		
430	Шрейнер Леонид	2а		
431	Шумовский Григорий	2а		
432	Шармазанов Арчил	2б		
433	Шахсуваров Василий	2б		
434	Шемшединов Абдуль-Гамид	3б		
435	Шейдлер Георгий	3б		
436	Шинкарев Феодор	3б		
437	Шушпанов Петр	3б		
438	Шаталов Михаил	4а		
439	Шаталов Иван	4б		
440	Шинкарев Георгий	4б		
441	Ширин Иван	5		
442	Шаповаленко Александр	6а		
443	Шепелявцев Георгий	6б		
444	Широбоков Сергей	6б		
445	Шнырев Александр	6б		
446	Щербина Иван	2а		
447	Щепанский Виктор	3б		
448	Этиев Абдул-Хамид	Приг.		
449	Эстатов Сурен	6б		
450	Юрасов Виталий	Приг.		
451	Яшин Александр	Приг.		
452	Якубов Ашот	1а		
453	Якубов Рубен	1б		
454	Яхшаатов Хас-Магомет	2а		
455	Якубский Тадеуш	6б		
456	Фомичев Александр	1а		
457	Федосов Михаил	2б		
458	Фоменко Никифор	7		

Председатель Хозяйственного
комитета директор училища (подпись).
Члены Комитета: (подпись).
И.об. делопроизводителя (подпись).

ГАСК, ф. 302, оп. 1, д. 553

СПИСОК
кандидатов на определение детей в Грозненскую горскую школу для воспитания на счет казны в 1914–1915 гг. на вакансии для туземцев

Составлен 9 августа 1914 г., г. Грозный

№ п/п	Фамилия, имя, отчество просителя, его жены, детей и др. членов семьи	Лета от роду	Имя мальчика, с которого возбуждается ходатайство	Лета от роду	Какое имеет проситель…	Грамотен ли мальчик, знает ли русский язык	К какому сословию привилегированному или непривилегированному принадлежит	Нравственные качества просителя	Какие прилагаются документы
1	2	3	4	5	6	7	8	9	10
1	Жит. сел. Урус-Мартан Юсуп Мудаев Жена Ноуза Дети: Алуд Салман Ахман Аврон Секинат Социта Кебиха Маруся Марима	 28 27 12 10 7 1 14 12 11 8 2	Салман	10	Дом под черепичной крышей, сарай под такой же крышей, одна лошадь, две коровы, 1 телка	Грамотен. Знает.	Непривилегирован	Хорошие	Прошение и сведения о семейном и имущественном положении
2	Жит. сел.Новые Алды Сардал Саадулаев Жена Загиза Сыновья: Магомад Халит Дочери: Мери Каймунд Бийкати	 50 48 30 13 25 18 16	Халит	13	2 быка, 2 коровы, 1 телка	Грамотен. Знает.	Непривилегирован	Хорошие	Прошение и сведения о семейном и имущественном положении

1	2	3	4	5	6	7	8	9	10
3	Жит. сел. Урус-Мартан Джука Саламов Жена Дада Сыновья: Джабраил Каца Ягья Мальсан Дочери: Таху Джага	 55 45 28 23 21 9 16 14	Мальсон	9	Дом под черепицей, конюшня под такой же крышей, одна кобылица	Малограмотен. Знает мало	Непривилегирован	Хорошие	Прошение и сведения о семейном и имущественном положении
4	Жит. сел. Шатой Мажар Акбулатов Жена Раузат Сыновья: Дени Хасы Магома Або Дочери: Язар Нага Бакам	 48 42 19 13 10 21 18 12	Або	10	Собственного дома не имеет. Имеет 1 лошадь и 1 корову	Малограмотен, говорит ломаным русским языком	Непривилегирован	Хорошие	Метрич. свидет. и свидетельство об оспопрививании
5	Жит. сел. Цагуной Байсултан Абдулаев. Жена Зару Сыновья: Имраиль Усал Дочери: Роза Кесир Натам	 28 11 6 8 4 2	Миран	11	В сел. Цугуной земельный надел, в слоб. Шатой 1 корову и мануфактурную торговлю	Грамотен. Знает	Непривилегирован	Хорошие	Метрич. свидет. № 858 и удостоверение о привитии оспы
6	Жит. села Старые Атаги Тука Рукаев Жена Куша Дети их: Нона Нога Наид Абдул Муслим Жена Нан були Дети их: Юсуп Магомад Умалат Липа Бикату Жена Нога – Мулилсат Жена Наида – Написат Жена Абдул-Муслима – Арусла	 56 55 38 35 30 28 35 10 8 3 6 2 30 20 28	Юсуп	10	Дом 1, быков 2, коров 1, телят 1.	Малограмотен, говорит ломаным русским языком	Непривилегирован	Одобрительного поведения, в обществе пользуется уважением	Метрич. свидетельство врача

1	2	3	4	5	6	7	8	9	10
7	Жит. селения Чишки Цинца Эрбулатов Жена Мухайжат Сыновья: Аюб Усан Дочери: Кеманат Заты Суна Баса Басар	 45 40 16 10 14 7 5 3 1	Усан	10	Дом, лошадь 1, корову 1, быка 1, теленка 1	Малограмотен. Знает	Непривилегирован	Хорошие	Метрич. свидетельство и свидетельство о прививании оспы № 71
8	Жит. селения Новые Алды Шамиль Исаков Жена Тага Сыновья: Дени Солта Мурад Умар Дочери: Амалта Хазалча Зайдат Диммада Сина	 58 30 25 22 10 21 19 18 15 2	Умар	10	Дом, быков 2, коров 4, буйволицы 3, мелкого скота 6 голов	Неграмотен	Непривилегирован	Хорошие	Метрич. свидетельство и свидетельство о прививании оспы
9	Жит. селения Кулары Исмаил Махтиев Жена Зелимат Сыновья его: Ахмет Магомет Абдул-Рахман	 82 48 11 13 8	Абдул-Рахман	8	Дом и сарай, крытые черепицей	Грамотен. Знает	Непривилегирован	Хорошие	Метрич. свидетельство и свидетельство об оспопрививании
10	Жит. сел. Урус-Мартан Дауд Магоматов Жена Хава Сыновья: Баудин Осман Шамсудин Отец его Магомат Мать его Джага	 28 25 9 8 6 60 55	Осман	8	Дом и сарай под черепичной крышей, лошадь, коров 2	Неграмотный. Не знает	Непривилегирован	Хорошие	Метрич. свидетельство и свидетельство об оспопрививании

1	2	3	4	5	6	7	8	9	10
11	Жит. сел. Урус-Мартан Дауд Магоматов Жена Хава Сыновья: Баудин Осман Шамсудин Отец его Магомат Мать его Джага	 28 25 9 8 6 60 55	Баудин	9	Дом и сарай под черепичной крышей, лошадь, коров 2	Малограмотный. Знает мало	Непривилегирован	Хорошие	Метрич. свидетельство и свидетельство о привитии оспы
12	Жит. сел. Урус-Мартан Магомат Мирза Берханов Жена Селихат Дети: Самарад Усам Арби Хважи Магомад	 41 39 13 10 9 4 1	Усам Арби	10 9	Имущества никакого не имеет, живет на квартире	Неграмотные. Не знают	Непривилегирован	Хорошие	Метрич. свидетельства за №№ 613 и 614 и два свидетель. врача за № 307 и 308
13	Жит. сел. Гойты Боба Ганчиев Жена Таму Дети их: Мока Бока Элита Даут Бетык Мусли Бека Дженунд Эса Яха	 50 45 23 22 21 27 25 15 12 8 17 6	Дженунд	8	Саманный дом, быков 2	Неграмотный. Не знает.	Непривилегирован	Хорошие	Метрич. свид. и удостоверение о привитии оспы
14	Жит. сел. Старый-Юрт Абдул Азис Шуаипов Жена Умат Сыновья: Хамид Баудин Дочери: Аймат Умалсар	 47 58 8 6 21 15	Хамид	8	Дом с надворными постройками, лошади 2, буйволиц 5	Неграмотный. Не знает	Непривилегирован	Хорошие	Метрич. свид. и свид. о привитии оспы

1	2	3	4	5	6	7	8	9	10
15	Жит сел. Новые Атаги Веденск. округа Ибрагим Саадулаев Жены его: Хабибат Заа Халисат Дети их: Магомад Ахмат Ашура Петимат Чуха	 58 57 41 27 17 10 17 9 1	Ахмат	10	Дом, коров 2 лошадь и буйволица	Неграмотный. Не знает	Непривилегирован	Хорошие	Метрич. свид. и свид. о привитии оспы
16	Правит. старшина с. Автуры Веденского округа Хаджи-Мурад Баталов Жена Хорханий Сыновья: Магомет Саид-Ахмат Абубакар Дочь Зайдат	 50 44 16 11 10 17	Абубакар	10	Лошадь 1, буйволиц 2, корова 1	Грамотный. Знает	Непривилегирован	Хорошие	Метрич. свид. и свид. о привитии оспы
17	Жит. сел. Гойты Межит Сафаров Жена Базика Сын Шамсудин	 35 25 12	Шамсудин	12	Имущества никакого не имеет	Грамотный. Знает хорошо	Непривилегирован	Хорошие	Метрич. свид. и свид. о привитии оспы
18	Жит. сел. Хадис-Юрт Сангари Абдул Гамидов Жена Айнат Сыновья: Темирсултан Бийсултан Ахмад Амхад Дочери: Бема Наташ	 58 56 35 25 14 11 21 10	Ахмад	11	Дом, коров 2, лошадь и телка	Неграмотный. Знает мало.	Непривилегирован	Хорошие	Метрич. свид. и свид. о привитии оспы
19	Жит. сел. Али-Юрт Сугаип Арсанукаев Жена Ава Сыновья: Салаудин Салман Али Дочь Дзейбула	 45 30 10 8 4 7	Салаудин	10	Дом	Грамотный. Знает	Непривилегирован	Хорошие	Метрич. свид. и свид. о привитии оспы

1	2	3	4	5	6	7	8	9	10
20	Жит. сел. Валерик Мамети Пагалов Жена Исите Сыновья: Аюб Халиб Абдул-Вагап	 49 40 22 12 5	Халиб	12	Дом с надворными постройками, бакалейная лавка, лошадь и буйволица	Грамотный. Знает	Непривилегирован	Хорошие	Метрич. свид. и свид. о привитии оспы
21	Жит. сел. Валерик Гига Макаев Жена Тата Сыновья: Махмуд Халид Хамид Магомед Хас-Магомад	 45 40 12 8 7 4 2	Махмуд	12	Дом с надворными постройками, лошадь и буйволица	Грамотный	Непривилегирован	Не удовлетворительные	Метрич. свид. и свид. о привитии оспы
22	Жит. сел. Новые Алды Дени Исакович Шамилев Вдов Сын Али Дочь Марим	 36 10 4	Али	10	Имущества не имеет	Грамотный. Знает	Непривилегирован	Хорошие	Метрич. свид. и свид. о привитии оспы
23	Жит. сел. Старые Алды Сослан-Бек Мурадов Племянник Магомед Дети его: Хамсат Сутала Дачка	 43 9 9 6 4	Магомет	9	Дом, коровы 2 и телка	Неграмотный. Не знает	Непривилегирован	Хорошие	Метрич. свид. и свид. о привитии оспы
24	Надворный сов. Таштемир Эльдарханов Племянники: Магомед Дуба Ахмат Хасанбий	 20 15 7 10	Хасибей (сирота)	10	Две сакли, быков 2 и корова	Грамотен. Говорит по-русски	Непривилегирован	Хорошие	Метрич. свид. и свид. о привитии оспы
25	Жит. сел. Брагуны Ирайхата Саидова Бекмурзаева Дети: Ахмат Мурзабек Бикмирза	 40 15 7 9	Бекмирза	9	Дом саманный, буйволиц 3 коров 3 виноградный сад в 1 десятину	Грамотен	Непривилегирован	Хорошие	Метрич. свид. и свид. о привитии оспы

1	2	3	4	5	6	7	8	9	10
26	Жит. сел. Урус-Мартан Бука Вакаева Внуки-сироты: Абдулрешид Хова Ранет Кута	 65 6 7 4 3	Абдул-Вага	9	Нет	Неграмотен. Русский не знает	Непривилегирован	Хорошие	Метрич. свид. и свид. о привитии оспы
27	Жит. пос. Харсеной Тепси Муцалаев Жена Мединат Сыновья: Ахмат Хамдула Абдул-Вагап Джамалила Абдулмуслим	 59 30 15 12 9 6 4½	Абдул-Вахаб	9	Ничего не имеет	Грамотен	Непривилегирован	Хорошие	Метрич. свид. и свид. о привитии оспы
28	Жит. сел. Шатой Ахмад Абаев Жена Бесеран Сын Усман Дочь Айбат Отец Абу Мать Базар	 33 30 10 4 75 68	Усман	10	Ничего не имеет	Неграмотен. Русский язык знает	Непривилегирован	Хорошие	Имеет метрич. свидет. и свид. о привитии оспы
29	Жит. сел. Катыр-Юрт Сосо Адаев Жена Ашет Сыновья: Абдулла Муцаци Вагит Вогап Дочь Хулимат	 41 40 17 10 8 4 10	Муцаци	10	Дом и лошадь	Грамотный. Знает	Непривилегирован	Хорошие	Метрическ. свидет.

1	2	3	4	5	6	7	8	9	10
30	Жит. сел. Старо-Сунженского Абдул-Муслим Мустафинов Жена Сайнап Сыновья: Зияудин Силяудин Халид Супьян	 50 42 22 19 15 9	Супьян	9	Дом саманный под черепичной крышей, лошадь и корова	Малограмотный. Знает	Непривилегирован	Права тихого образа жизни, спокойного и трезвого	Метрич. свид. и свид. о привит. оспы
31	Жит. сел. Аду-Юрт Арслахан Гойтиев Жена Миси Дочери: Мага Мааты Эда Джавгурат Бардиат Табарак Сыновья: Магомад Ахмат	 55 49 22 18 15 13 5 1 10 7	Магомад	10	Дом, лошади 2	Грамотный. Знает	Не привилегирован	Хорошие	Метрич. свид. и свид. о привит. оспы
32	Жит. сел.Старые Атаги Лечиев Ягья Жена Пехи Дети: Минцы Резян Сугик Самран Мугамад	 42 36 13 10 7 5 3	Резин	10	Саманный дом	Не знает	Непривилегирован	Хорошие	Метрич. свид. и свид. о привит. оспы
33	Мусаев Тута Шаложи Жена Сайба Сыновья: Магомад Ахмат Неки Модвик Эльби Дочери: Хаджа Мазык Дурдул Дурнашка Сарилса	41 35 9 7 5 4 1 15 12 8 1 2	Магомад	9	Дом турлуч., кухня, 2 сарая лошадь 1 коров 4, телки 2	Грамотен и знает русский язык	Непривилегирован	Хорошие	Метрич. свид.

1	2	3	4	5	6	7	8	9	10
34	Заведующий Итум-Калинским училищем: Эльдарханов, ходатайствует о сироте жит. сел. Итум-Кале Вахаудине Имадаеве отменном ученике		Бахаудин/сирота	10	Сад и усадьбу	Грамотен	Непривилегирован	Хорошие	Метрич. св. и свид. о оспопрививан.
35	Жит. сел. Урус-Мартан, сын бывшего абрека. Багаудин Мусаев Брат Хасат Сестра Банат	11 8 5	Бахаудин	11	Не имеет. Живет у тетки	Неграмотен	Непривилегирован	Хорошие	Метрич. св. и свид. о оспопрививан.

СПИСОК
кандидатов на определение в Грозненскую горскую школу для воспитания на счет казны в 1913/1914 гг. на вакансии русских

Составлен 9 августа 1914 г., г. Грозный

№ п/п	Фамилия, имя, отчество просителя, его жены, детей и других членов	Лета от роду	Имя мальчика о котором возбуждено ходатайство	Лета от роду	Какое имеет имущество проситель	Грамотен ли мальчик и знает ли русский язык	К какому сословию принадлежит привилегированному или не привилегированному	Нравственные качества просителя	Какие прилагаются документы
1	2	3	4	5	6	7	8	9	10
1	Журавлева Екатерина Никитична (вдова отставного рядового) Дети ее: Лука Иван Василий Степан Ольга Мария Любовь	38 17 11 10 8 12 4 1	Василий	10	Имущества никакого не имеет	Грамотен	Непривилегирован	Хорошие	Метрическое свид. о привитии оспы

1	2	3	4	5	6	7	8	9	10
2	Закурдаев Антон Никифорович (запасн. и чин) Жена Татьяна Дети их: Павел Вера Василий Лариса	 38 8 7 4 2 мес.	Павел	8	Не имеет	Знает азбуку	Непривилегирован	Хорошие	Прошение с документами предоставлено в областное пр-ние Терской об-ти при надписи от 12 июля с.г. № 5610
3	Раздорская Пелагея Георгиевна (вдова урядника) Дети ее: Николай Надежда Клавдия Антонина Мария Сергей	 9 15 13 11 3 1	Николай	9	Не имеет	Грамотен	Непривилегирован	Хорошие	Метрическое свид. № 14409 и свид. о привит. оспы
4	Папин Иван Михайлович (отставной подпрапорщик) …умерла и отец в безызвестной отлучке Жена Ольга Тимофеевна Дети: Анна Марфа Александра Петр Николай	49 35 15 13 12 5 10	Николай	10	Имущества не имеет по должности продавца казенной винной лавки получает жалов. 30 р. в месяц	Грамотен	Непривилегирован	Хорошие	Метрическая выпись и свид. о привит. оспы
5	Злобина Вера Ивановна (Владикавказская – вдова, мещанка) Дети: Александр Николай Иван Марья	49 21 11 10 7	Иван	10	Живет на квартире, имеет только самое необходимое в домашнем быту имущество	Грамотен	Непривилегирован	Хорошие	Копия метрическ. свид. и удостов. о привит. оспы

1	2	3	4	5	6	7	8	9	10
6.	Стукалюк Федор Емельянович (сельской писарь сел. Валерик) Жена Марья Дети: Митрофан Алексей Анастасия	 55 15 12 19	Алексей	12	Имущества не имеет	Грамотен	Непривилегирован	Хорошие	Копия метрическ. свид. и удостов. о привит. оспы
7.	Лещинская		Михаил	10	Два сиротских флигеля, стоящих не менее 5000 р.	Грамотен	Непривилегирован	Хорошие	Метр. выпись и свид. о привит. оспы
8.	Стазурская Анна Ивановна (вдова) Внук Владимир	64 9	Владимир	12	Не имеет никакого имущетсва	Грамотен	Непривилегирован	Хорошие	Метр. выпись и свид. о привит. оспы
9.	Солдатов Клементий Евдокимов ходатайствует за внука своего Сергея у которого мать умерла и отец в безызвестной отлучке	64	Сергей	12	Не имеет никакого имущества	Грамотен	Непривилегирован	Хорошие	Метр. выпись и свид. о привит. оспы
10.	Щеткин Иван Петрович отставной нижний чин (жит. слоб. Шатой) Жена Мотрона Дети: Петр Константин Николай Михаил Талсия Антонина	51 42 22 11 7 5 15 12	Константин	11	Имеет в слоб. Шатой дом с надворными пристройками	Грамотен	Непривилегирован	Хорошие	Метр. выпись и свид. о привит. оспы

АУП ЧР, ф. 236, оп. 1, д. 786, л. 50–61

СПИСОК
казеннокоштных воспитанников Грозненской горской школы
с указанием места их жительства. 1914–1915 гг.

№	Фамилии и имена	Место жительство
1	2	3
1	Вакаев Абдулбек	с. Урус-Мартан
2	Махтиев Абдурахман	с. Кулары
3	Магомадов Адбулхалид	с. Урус-Мартан
4	Злобин Иван	г. Владикавказ
5	Хамзаев Наурбек	с. Урус-Мартан
6	Биканаев Али	с. Урус-Мартан
7	Бапаев Харун	с. Урус-Мартан
8	Джантемиров Супьян	с. Урус-Мартан
9	Магомадов Нурадин	с. Урус-Мартан
10	Пашаев Хамид	с. Старые-Атаги
11	Садыков Баудин	с. Старо-Сунженское
12	Гантукиев Ахмат	х. Мужичий
13	Акиев Магомет	с. Урус-Мартан
14	Баканаев Магомет	с. Урус-Мартан
15	Бапаев Иса	с. Урус-Мартан
16	Джанбулатов Баудин	с. Гойты
17	Журавлев Иван	ст. Барятинская
18	Манилов Николай	г. Владикавказ
19	Николаев Николай	г. Владикавказ
20	Садулаев Магомет	с. Сержень-Юрт
21	Стукалюк Алексей	ст. Романоская
22	Старурский Владимир	г. Владикавказ
23	Хубиев Абдулвахаб	слоб. Шатой
24	Акбулатов Хасмагомед	слоб. Шатой
25	Кожегуб Евгений	г. Кизляр
26	Мельниченко Иван	слоб. Шатой
27	Магомадов Лечи	с. Урус-Мартан
28	Неписачев Михаил	г. Грозный

1	2	3
29	Тагиров Абдулмежит	с. Урус-Мартан
30	Тагиров Якуб	с. Урус-Мартан
31	Тучаев Мухадин	с. Гехи
32	Токолашев Джабраил	с. Урус-Мартан
33	Эльдарханов Юсуп	с. Гехи
34	Езахаджиев Халит	с. Шали
35	Ивановкий Николай	г. Грозный
36	Кузнецов Михаил	г. Грозный
37	Яндаров Усман	с. Старый-Юрт

Смотритель Грозненской горской школы...

АУП ЧР, ф. 236, оп. 1 кс., д. 785, л. 29–30

В СТАВРОПОЛЬСКУЮ КОНТРОЛЬНУЮ ПАЛАТУ
Алфавитный список
наличному составу учеников Грозненского реального училища
к 1 января 1916 года

№ 229,
6 февраля 1916 года,
гор. Грозный.

№ п/п	Фамилии и имена учеников	Классы	Отметка о взносе денег или выбытия ученика	
1	2	3	4	5
1	Асуханов Абдулла	Подг.		
2	Ашуркаев Магомет	Подг.		
3	Акмурзаев Шахид	Подг.		
4	Арслан-Гиреев Макаэль	Подг.		
5	Адуев Абубакар	Приг.		
6	Акименко Николай	Приг.		
7	Аракелянц Андроник	Приг.		
8	Александров Афанасий	1б		
9	Андерс Николай	1б		
10	Арутинов Вартан	1б		
11	Асташкин Иван	2а		
12	Ахтырский Василий	2а		
13	Аваков Самуель	2а		
14	Анисочкин Михаил	2а		
15	Асланов Парсек	2а		
16	Атабекянц Арутюн	2а		
17	Атаев Димитрий	2а		
18	Александров Борис	3а		
19	Анисочкин Георгий	3а		
20	Асташкин Иосиф	3а		
21	Александров Василий	4а		
22	Атаев Борис	4а		
23	Алафузов Сергей	4б		
24	Арашкевич Адам	4б		
25	Арса-Мирзоев Абдулл	4б		
26	Атаев Василий	4б		
27	Афонин Василий	4б		
28	Анисочкин Петр	5а		
29	Андрианов Николай	5б		
30	Арутинов Михаил	5б		
31	Ахтаханов Хамид	5б		
32	Афонин Михаил	5б		
33	Астахов Николай	5б		
34	Александров Савелий	6а		

1	2	3	4	5
35	Арашкевич Тадеуш	6а		
36	Алафузов Николай	6а		
37	Баширов Юнус	Подг.		
38	Борисов Анатолий	Приг.		
39	Бадуев Саид	1а		
40	Батукаев Ибрагим	1а		
41	Бездробный Иван	1а		
42	Борцов Андрей	1а		
43	Баграмов Ованес	1б		
44	Баталов Али	1б		
45	Бир Ювиналий	1б		
46	Болдырев Андриан	1б		
47	Былкин Константин	1б		
48	Багдашкин Илья	1б		
49	Бабенко Виссарион	2б		
50	Баевич Георгий	2б		
51	Бакуткин Георгий	2б		
52	Болдырев Сергей	2б		
53	Бондаренко Евдоким	2б		
54	Бородин Владимир	2б		
55	Багдасаров Вагаршак	2б		
56	Баскаков Владимир	2б		
57	Бегляров Тачат	2б		
58	Бадалянц Исаак	2б		
59	Бондаренко Виктор	3б		
60	Бородин Александр	3б		
61	Бутринов Владимир	3б		
62	Бадуев Абдул	3б		
63	Баряев Александр	3б		
64	Берешвили Георгий	4а		
65	Баскаков Петр	4б		
66	Безик Феодор	4б		
67	Бенько Григорий	4б		
68	Берешвили Давид	4б		
69	Баскаков Николай	6а		
70	Букса Иван	6а		
71	Бражников Василий	6б		
72	Бессерт Роберт	7		
73	Вишневский Николай	2а		
74	Воронов Георгий	2а		
75	Васильев Петр	3а		
76	Васьковский Владимир	3а		
77	Веселов Михаил	4а		
78	Вилков Николай	5б		
79	Волошенко Александр	6б		
80	Воробьев Георгий	6б		

1	2	3	4	5
81	Востроилов Георгий	7		
82	Врудский Виктор	7		
83	Гасох Виктор	Приг.		
84	Гушмузыкаев Магомет	Приг.		
85	Григорьев Анатолий	Приг.		
86	Гавриш Феодор	1а		
87	Голубинцев Олег	1а		
88	Гудзенко Николай	1а		
89	Гуйвик Антоний	1а		
90	Гайворонский Александр	1б		
91	Григорьев Илья	1б		
92	Грабовский Николай	2а		
93	Гасох Генрих	2б		
94	Георгиев Михаил	3а		
95	Голяков Петр	3а		
96	Горсенский Василий	3а		
97	Гриндюков Петр	3а		
98	Гуков Василий	3а		
99	Гогоберидзе Михаил	3б		
100	Горячкин Николай	3б		
101	Гуйвик Максим	3б		
102	Гуйвик Николай	3б		
103	Гребенников Иван	4б		
104	Гургенов Сурен	4б		
105	Горсенский Сергей	4б		
106	Гречкин Александр	6б		
107	Голяков Евгений	7		
108	Горсенский Николай	7		
109	Джамолов Хасан	Подг.		
110	Дроздов Александр	Приг.		
111	Дьяков Владимир	Приг.		
112	Джапаридзе Петр	1а		
113	Дюбуа Чеслав	1а		
114	Давидовский Тадеуш	1б		
115	Душин Виктор	2а		
116	Джавадов Джавад	3а		
117	Дьяков Николай	3а		
118	Дитерихс Димитрий	3б		
119	Донсков Николай	3б		
120	Дружинин Андрей	3б		
121	Долуханов Иван	4а		
122	Дружинин Николай	4б		
123	Демьянюк Виктор	5а		
124	Дроздовский Александр	5а		
125	Диаров Адам	5б		
126	Дахин Иван	6а		

1	2	3	4	5
127	Двали Михаил	6а		
128	Дегтярь Павел	6а		
129	Демченко Николай	6а		
130	Дерзиков Георгий	6б		
131	Долуханов Арам	6б		
132	Дворников Петр	7		
133	Елканов Владимир	1а		
134	Еганянц Артавас	1б		
135	Емельянов Василий	2а		
136	Ергушов Леонид	2а		
137	Епифанов Александр	2б		
138	Енин Александр	3а		
139	Епифанов Феодор	5а		
140	Еникеев Петр	7		
141	Жедырев Меркурий	1а		
142	Жолобов Леонид	6а		
143	Зинченко Александр	Приг.		
144	Зонн Сергей	Приг.		
145	Зосимов Николай	1б		
146	Зыбин Валентин	1б		
147	Замуруев Серафим	2б		
148	Захаров Алексей	2б		
149	Зибров Константин	3а		
150	Зборомирский Константин	3б		
151	Збудский Павел	4а		
152	Захаров Николай	5а		
153	Зимин Николай	7		
154	Зосимов Михаил	7		
155	Исламов Абдул-Хамид	Подг.		
156	Исламов Абдул-Кирим	Приг.		
157	Исламов Усман	1б		
158	Исаев Петр	2б		
159	Иноземцев Георгий	2б		
160	Исаков Абдрашид	2б		
161	Исаков Феодор	3а		
162	Исламов Абубакар	3а		
163	Исаев Шудин	3б		
164	Ильин Петр	4б		
165	Исакович Евгений	4б		
166	Исакович Абрам	5б		
167	Исакович Александр	6а		
168	Исакович Леонид	6а		
169	Иванов Иоаким	6а		
170	Иванов Павел	6а		
171	Иобашвили Георгий	Приг.		
172	Иобашвили Михаил	2а		

1	2	3	4	5
173	Ионас Густав	5а		
174	Кондатьев Михаил	Приг.		
175	Корниенко Георгий	Приг.		
176	Каландаришвили Георгий	Приг.		
177	Костин Михаил	Приг.		
178	Крылов Петр	Приг.		
179	Курумов Якуб	Приг.		
180	Курумов Али	Приг.		
181	Козакевич Николай	1а		
182	Корнеев Сергей	1а		
183	Князев Владимир	1а		
184	Какури Александр	1а		
185	Квасвицкий Лев	1а		
186	Коротченко Иван	1б		
187	Комаров Лукъян	2а		
188	Кучин Александр	2а		
189	Каторгин Николай	2б		
190	Клейнзингер Авраам	2б		
191	Кобылев Лев	2б		
192	Конушкин Иван	2б		
193	Косенко Андрей	2б		
194	Косухин Павел	2б		
195	Кандобаров Георгий	3а		
196	Кривохатский Сергей	3а		
197	Крылов Александр	3а		
198	Казикянц Артем	3б		
199	Кубышкин Александр	3б		
200	Корнилов Иван	3б		
201	Коноплев Сергей	4а		
202	Крыликов Александр	4а		
203	Кулаев Николай	4а		
204	Кирюхин Василий	4б		
205	Ковалев Феодор	4б		
206	Крылов Иван	4б		
207	Колесников Михаил	4а		
208	Коцарев Анатолий	5а		
209	Крыликов Иван	5а		
210	Крымов Алексей	5а		
211	Кубышкин Евгений	5а		
212	Курко Константин	5а		
213	Карданов Леонид	5б		
214	Киселев Александр	5б		
215	Косенко Григорий	5б		
216	Карпушин Григорий	6а		
217	Кирюхин Павел	6а		
218	Курумов Джунаид	6а		

1	2	3	4	5
219	Кун Георгий	6б		
220	Кодельский Александр	6б		
221	Казначевский Николай	7		
222	Калнин Арвид	7		
223	Колесников Василий	7		
224	Камышников Александр	7		
225	Косенко Иван	7		
226	Лысенков Михаил	Приг.		
227	Луганский Александр	Приг.		
228	Лоджевский Ицхак	1а		
229	Левадный Иван	1а		
230	Лиман Леонтий	1б		
231	Лейбург Иоанн	2а		
232	Лоджевский Лейба	3а		
233	Лосев Николай	3а		
234	Лоджевский Зурах	4а		
235	Лисовский Андрей	4а		
236	Лукашев Александр	4б		
237	Лоджевский Рувим	5а		
238	Локерман Сергей	5а		
239	Лосовский Александр	5а		
240	Лосовский Вячеслав	6а		
241	Лещенко Александр	7		
242	Лесневский Казимир	7		
243	Мергенталер Георгий	Приг.		
244	Минейкис Максим	Приг.		
245	Мирзоев Алавудин	Приг.		
246	Муратов Евгений	Приг.		
247	Медведев Владимир	1а		
248	Моребиз Владимир	1а		
249	Мударов Магомет	1а		
250	Маслов Евгений	1б		
251	Моровян Георгий	1б		
252	Мустафинов Имрам	1б		
253	Маркарьянц Тигран	1б		
254	Максимович Геннадий	2а		
255	Мациев Хусейн	2а		
256	Молодцов Евгений	2а		
257	Молотков Николай	2а		
258	Мюнье Леонид	2а		
259	Муравлев Николай	2а		
260	Маркарьянц Григорий	2б		
261	Михайлов Андрей	2б		
262	Музуров Константин	2б		
263	Муравьев Валентин	2б		
264	Масленников Павел	3а		

1	2	3	4	5
265	Молодцов Георгий	3а		
266	Муратов Георгий	3а		
267	Мятчин Василий	3а		
268	Маломуж Николай	3б		
269	Мальсагов Арсамак	3б		
270	Маляренко Петр	3б		
271	Мартиросов Арутюн	3б		
272	Монастырский Петр	3б		
273	Малышев Борис	4а		
274	Мамврийский Николай	4а		
275	Марханов Иван	4а		
276	Мачулин Никита	4а		
277	Медоев Георгий	4а		
278	Митников Виктор	4а		
279	Митин Иван	4б		
280	Макаров Иван	5б		
281	Маркарьянц Артемий	5б		
282	Малогриценко Пантелеймон	5б		
283	Мациев Магомет-Саид	5б		
284	Мерцалов Михаил	5б		
285	Митюшкин Василий	5б		
286	Михайлов Владимир	5б		
287	Монастырский Николай	5б		
288	Мациев Ахмат	6а		
289	Мисербиев Ахмат	6а		
290	Михайлов Сергей	6а		
291	Михелес Виталий	6а		
292	Максимович Георгий	7		
293	Мациев Саид	7		
294	Муратов Николай	7		
295	Мусесов Иван	7		
296	Мирзоев Даут	7		
297	Нацаев Рамазан	Подг.		
298	Николаев Евгений	Приг.		
299	Никитин Борис	1а		
300	Неров Михаил	1б		
301	Нацвалов Николай	1б		
302	Найденов Тимофей	2б		
303	Николаев Сергей	2б		
304	Нахимов Александр	3б		
305	Непьющий Евгений	4а		
306	Наумкин Михаил	4б		
307	Николанко Петр	4б		
308	Нахимов Давид	5а		
309	Никольский Михаил	5а		
310	Никитин Леонид	5б		

1	2	3	4	5
311	Николаев Виктор	6б		
312	Назиев Хамид	7		
313	Никольский Владимир	7		
314	Ованесов Ованес	Приг.		
315	Оганезов Сергей	Приг.		
316	Огрызков Александр	Приг.		
317	Овсянников Дмитрий	1б		
318	То же Евгений	1б		
319	Орочко Димитрий	2а		
320	Осипенко Михаил	3а		
321	Орочко Венедикт	4а		
322	Олисевич Михаил	4б		
323	Олисевич Эдмунд	6б		
324	Ошаев Халид	7		
325	Петров Николай	Приг.		
326	Проточанский Александр	Приг.		
327	Пахомов Владимир	1а		
328	Подойков Виктор	1а		
329	Полтавцев Константин	1а		
330	Петри Георгий	1б		
331	Петри Юлиан	1б		
332	Пучкин Алексей	1б		
333	Повзнер Александр	2а		
334	Полтавцев Борис	2а		
335	Престопино Эдмунд	2а		
336	Павилонский Яков	2б		
337	Пожилов Николай	2б		
338	Попадопуло Александр	2б		
339	Перов Николай	3а		
340	Полянский Николай	3а		
341	Пономарев Григорий	3а		
342	Пучкин Александр	3а		
343	Павленко Дмитрий	3б		
344	Пападопуло Николай	3б		
345	Поморцев Николай	3б		
346	Пацук Петр	4а		
347	Пилюцкий Владимир	3а		
348	Погосянц Сурен	4а		
349	Пономарев Димитрий	4а		
350	Пелипенко Николай	4б		
351	Петров Леонид	4б		
352	Плешков Михаил	4б		
353	Полозов Александр	4б		
354	Пухов Павел	4б		
355	Повзнер Гданий	5а		
356	Полетаев Евгений	5а		

1	2	3	4	5
357	Полянский Владимир	5а		
358	Понамарев Иван	5а		
359	Павелчак Владимир	5а		
360	Протопов Николай	5б		
361	Полетаев Леонид	6а		
362	Поморцев Андрей	6б		
363	Попков Николай	6б		
364	Попков Николай	6б		
365	Пахомов Николай	7		
366	Пузанов Евгений	7		
367	Рахельский Иосиф	1б		
368	Руденко Семен	1б		
369	Раабен Владимир	1б		
370	Райков Михаил	1б		
371	Ронжин Аркадий	1б		
372	Рымквич Леон	2б		
373	Размыслович Ромуальд	3б		
374	Резанов Николай	7б		
375	Ронжин Николай	7б		
376	Саламов Ягья	Подг.		
377	Садыков Абдурахман	Подг.		
378	Сорокин Александр	Приг.		
379	Страховский Петр	Приг.		
380	Сыроваткин Андрей	Приг.		
381	Славко Алексей	Приг.		
382	Смышляев Георгий	1а		
383	Спицын Ерофей	1а		
384	Сагателянц Сумбат	1б		
385	Смолянинов Павел	1б		
386	Суворов Александр	1б		
387	Сааков Сурен	1б		
388	Старжинский Михаил	2а		
389	Суворов Василий	2а		
390	Сафарянц Арутюн	11б		
391	Синанов Михаил	2б		
392	Ситариди Афанасий	2б		
393	Синельников Лев	2б		
394	Сосулин Николай	3а		
395	Стюжков Михаил	3а		
396	Сааков Арташес	3б		
397	Свиридов Михаил	3б		
398	Соломченко Яков	3б		
399	Сабин Илья	4а		
400	Саркисов Исай	4а		
401	Соколов Владимир	4а		
402	Сааков Саркис	4б		

1	2	3	4	5
403	Сабанов Михаил	4б		
404	Скрягин Василий	4б		
405	Сорокин Василий	4б		
406	Станевич Павел	4б		
407	Салов Владимир	5а		
408	Старжинский Генрих	5а		
409	Суходолов Иван	5а		
410	Селеджиев Георгий	5б		
411	Сехин Валентин	5б		
412	Степанов Владимир	5б		
413	Степанов Иван	6б		
414	Самокиш Степан	6б		
415	Спрыгин Иван	6б		
416	Сверчков Андрей	7		
417	Сорокин Михаил	7		
418	Спрыгин Григорий	7		
419	Старжинский Владислав	7		
420	Стригоцкий Аркадий	7		
421	Темирбулатов Магомет	Подг.		
422	Турлов Ахмат	Подг.		
423	Тер-Саакян Ваган	Приг.		
424	Тилюпо Владимир	Приг.		
425	Толкачев Димитрий	Приг.		
426	Топорков Константин	Приг.		
427	Тарасов Сергей	1а		
428	Татаркин Евгений	1а		
429	Тамаев Мухтар-Паша	Подг.		
430	Тамаев Абдужанип	1а		
431	Туркин Алексей	1а		
432	Тороп Василий	1а		
433	Трясинский Владимир	2а		
434	Тер-Саакян Ашот	2б		
435	Тер-Степанов Арутюн	2б		
436	Тюшеков Николай	3а		
437	Тимонин Алексей	3а		
438	Татаркин Валериан	3б		
439	Тер-Степанов Андрей	3б		
440	Тимофеев Димитрий	4а		
441	Ткачев Михаил	4а		
442	Турченко Николай	4а		
443	Туганов Татарсау	4а		
444	Тогонидзе Григорий	4б		
445	Тенета Владимир	5а		
446	Тиль Фаддей	5б		
447	Трофимов Михаил	5б		
448	Тилюпо Александр	6а		

1	2	3	4	5
449	Тимонов Виктор	6а		
450	Тимонов Николай	6а		
451	Толочко Николай	6б		
452	Топчиев Герасим	6б		
453	Туркин Иван	6б		
454	Трофимов Владимир	7		
455	*			
456	Уваров Георгий	1а		
457	Устименко Георгий	4а		
458	Улуханов Хорен	4б		
459	Уваров Михаил	8а		
460	Уфтюжанинов Евгений	4а		
461	*			
462	*			
463	*			
464	Фролов Евгений	2а		
465	Фаниев Рубен	2б		
466	Фаниев Степан	3б		
467	Фролов Михаил	4а		
468	Фонталов Дмитрий	4б		
469	Фараджев Фараджулла	5б		
470	Филипченков Митрофан	6а		
471	Файвишевич Владимир	6б		
472	Хасиев Нарудин	Подг.		
473	Хан-Мирзоев Джабраил	Приг.		
474	Хачи Харампиди Георгий	Приг.		
475	Хрипунов Авенир	Приг.		
476	Халеев Константин	Приг.		
477	Халеев Виктор	2а		
478	Хан-Мирзоев Баудин	2а		
479	Хомич Николай	2а		
480	Халецкий Иван	2а		
481	Храмченко Виталий	2б		
482	Хахонин Петр	3а		
483	Халеев Лев	3б		
484	Хангельдиев Исай	4а		
485	Хаджиев Магомет	5а		
486	Халев Павел	5а		
487	Халецкий Цезарий	7		
488	Хомич Михаил	7		
489	Цудик Анатолий	3а		
490	Цымлянский Василий	5б		
491	Целлер Вилли	6б		
492	Целлер Эмил	7		
493	Чожаев Элисултан	1а		

* Так в деле.

1	2	3	4	5
494	Чегодарев Василий	4а		
495	Чубоксаров Леонид	5а		
496	Черниловский Всеволод	5б		
497	Шумовский Иоанн	Приг.		
498	Шаталов Александр	1а		
499	Шигорин Николай	1а		
500	Шпак Ростислав	2а		
501	Шутов Николай	2а		
502	Штоль Вольдемар	3а		
503	Шаталов Никита	4а		
504	Шпак Олег	4а		
505	Шубинский Михаил	4а		
506	Шармазанов Арчил	4б		
507	Широбоков Владимир	4б		
508	Шумовский Андрей	4б		
509	Шумовский Григорий	4б		
510	Шрейнер Леонид	5а		
511	Шахсуваров Василий	5б		
512	Шемшединов Абдуль-Гамид	5б		
513	Шаталов Иван	6б		
514	Шаталов Михаил	6б		
515	Шерипов Аслан-Бек	6б		
516	Ширина Иван	7		
517	Щербина Иван	5а		
518	Щепанский Виктор	5б		
519	Эльмурзаев Аслан-Бек	Подг.		
520	Эрлих Борис	1б		
521	Этиев Абдул-Хамид	2б		
522	Юзиков Илья	1б		
523	Юрасов Виталий	3б		
524	Яковлев Анатолий	1а		
525	Янушкевич Петр	1б		
526	Ярославский Павел	2б		
527	Якубов Ашот	3б		
528	Яшин Александр	3б		
529	Ярославский Василий	4а		
530	Якубов Рубен	4б		
531	Яхшаатов Хас-Магомет	5а		
532	Федорищев Борис	3б		
533	Федосов Михаил	4б		

Председатель Хозяйственного
комитета, директор училища (подпись).
Члены комиссии (подписи).
Делопроизводитель (подпись).

ГАСК, ф. 302, оп. 1, д. 521

ПЕРВАЯ ЧЕЧЕНСКАЯ ИНТЕЛЛИГЕНЦИЯ

В Центральном государственном историческом архиве Санкт-Петербурга сотрудники Архивного управления Правительства Чеченской Республики выявили дела о первых чеченских студентах, поступивших в высшие учебные заведения столицы Российской империи. Представитель известной княжеской фамилии Туган Алхазов в 1895 году поступил в Горный институт. Будущий адвокат и политический деятель Ахметхан Мутушев в 1908–1909 учебном году стал студентом юридического факультета Императорского Санкт-Петербургского университета. Внук царского генерала Арцу Чермоева – Абубакар Данильсултанович в 1913 году был зачислен в Санкт-Петербургский политехнический институт императора Петра Великого. Представитель влиятельной чеченской фамилии Магомет Исмаилович Чуликов в 1913 году тоже стал слушателем юридического факультета Императорского Санкт-Петербургского университета. А сын прославленного чеченского купца Геха Мациева – Махмуд в 1917 году поступил в Петроградский политехнический институт императора Петра Великого. Все эти личности оставили заметный след в истории чеченского народа, а также владея приличным недвижимым имуществом в городе Грозный, вносили свою лепту в его становление и развитие. В связи с этим, мы решили включить коллекцию обнаруженных нами уникальных личных дел представителей первой чеченской интеллигенции в настоящий сборник.

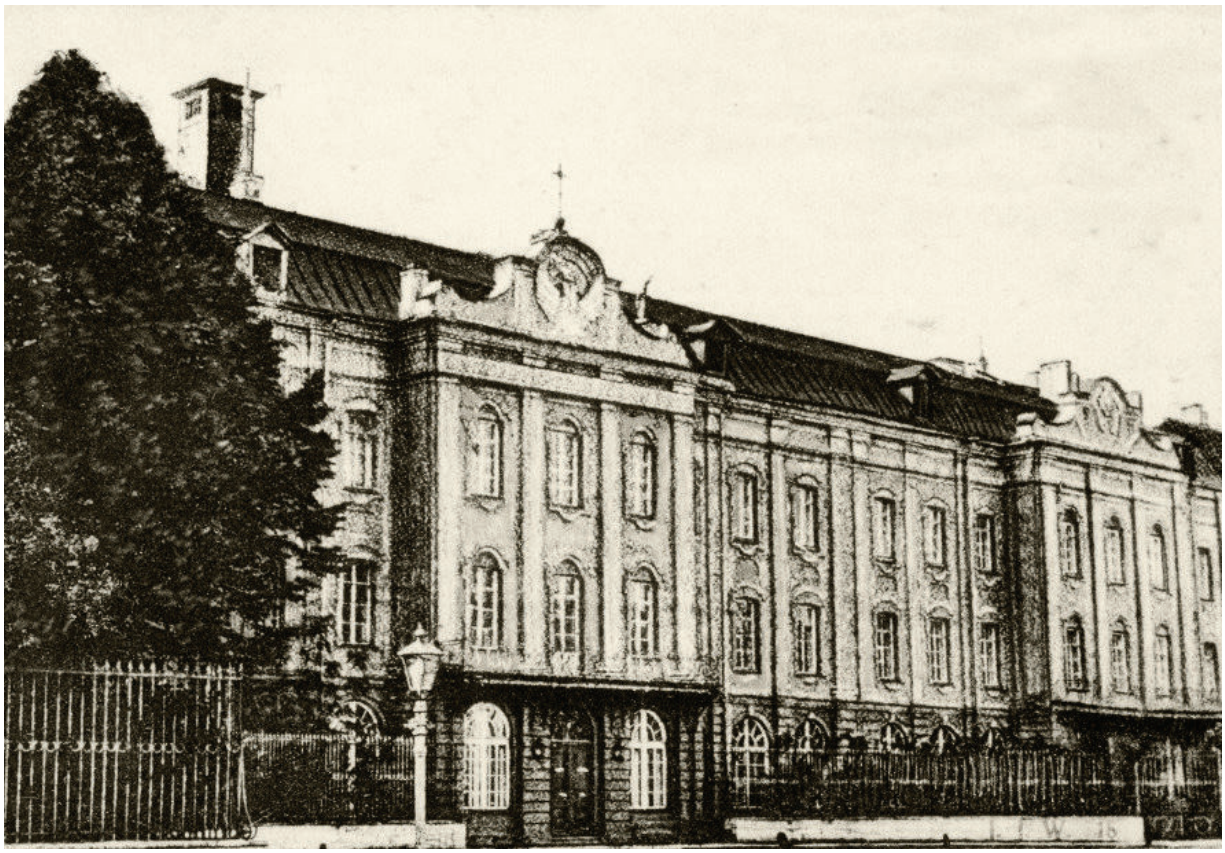

Императорский Санкт-Петербургский университет

Форма 28б

Фонд № 963 горный институт

ДЕЛО № 10554

Гугана Михаулова

Начато 6 1895 года

Кончено _____ года

На 17 лист

Волхов. т., «Ленуприздат», з. 31, а6, 2-I-79 г., т. 12.000

ЛГИА
Фонд 963
Опись 1
Дело 10554


В. Рудницкій
С. ПЕТЕРБУРГЪ
ВАС. ОСТ. 14 Л. № 13.

№ 1614
383

10 августа 1895 г.

Его Превосходительству
Господину Директору Горнаго Института

Отъ

Князя Тургана Карасаевича
Алхазова

Прошеніе

Честь имѣю покорнѣйше просить Ваше Превосходительство разрѣшить мнѣ держать пріемные экзамены на III курсъ Горнаго Института. При семъ прилагаю: свидѣтельство и Аттестатъ объ окончаніи полнаго курса реальнаго Училища, послужной списокъ отца, метрическое свидѣтельство и свидѣтельство о томъ, что не подлежу воинской повинности; свидѣтельство о политической благонадежности будетъ препровождено изъ канцеляріи Г-на Градоначальника.

С. Петербургъ
1895 г., 10-го Августа.

Кн. Т. Алхазовъ

Мѣсто жительства: Васил. Остров. 8 линія д. № 19 кв. 25.

№ 1669

МИНИСТЕРСТВО
ЗЕМЛЕДѢЛІЯ
и
ГОСУДАРСТВЕННЫХЪ
ИМУЩЕСТВЪ.

ОРНЫЙ ДЕПАРТАМЕНТЪ.

тдѣленіе Нефти.

Столъ 2

10 Августа 1895 г.

№ 11949

С.-ПЕТЕРБУРГЪ.

Г. и. об. Директора Горнаго Института.

Студентъ Князь Амфазовъ обратился къ Г. Управляющему Министерствомъ Земледѣлія и Государственныхъ Имуществъ съ ходатайствомъ о дозволеніи ему пользоваться коллекціями Горнаго Института для приготовленія къ экзаменамъ на III курсъ сего ин-

ституція, объясняя при томъ, что со стороны Вашего Превосходительства не имѣется препятствій къ удовлетворенію означеннаго ходатайства.

По выслушаніи просьбы Кнаря Алхазова Г. Управляющій Министерствомъ Земледѣлія и Государственныхъ Имуществъ изволилъ приказать сообщить Вамъ, что онъ съ своей стороны предоставляетъ удовлетвореніе вышеозначеннаго хода-

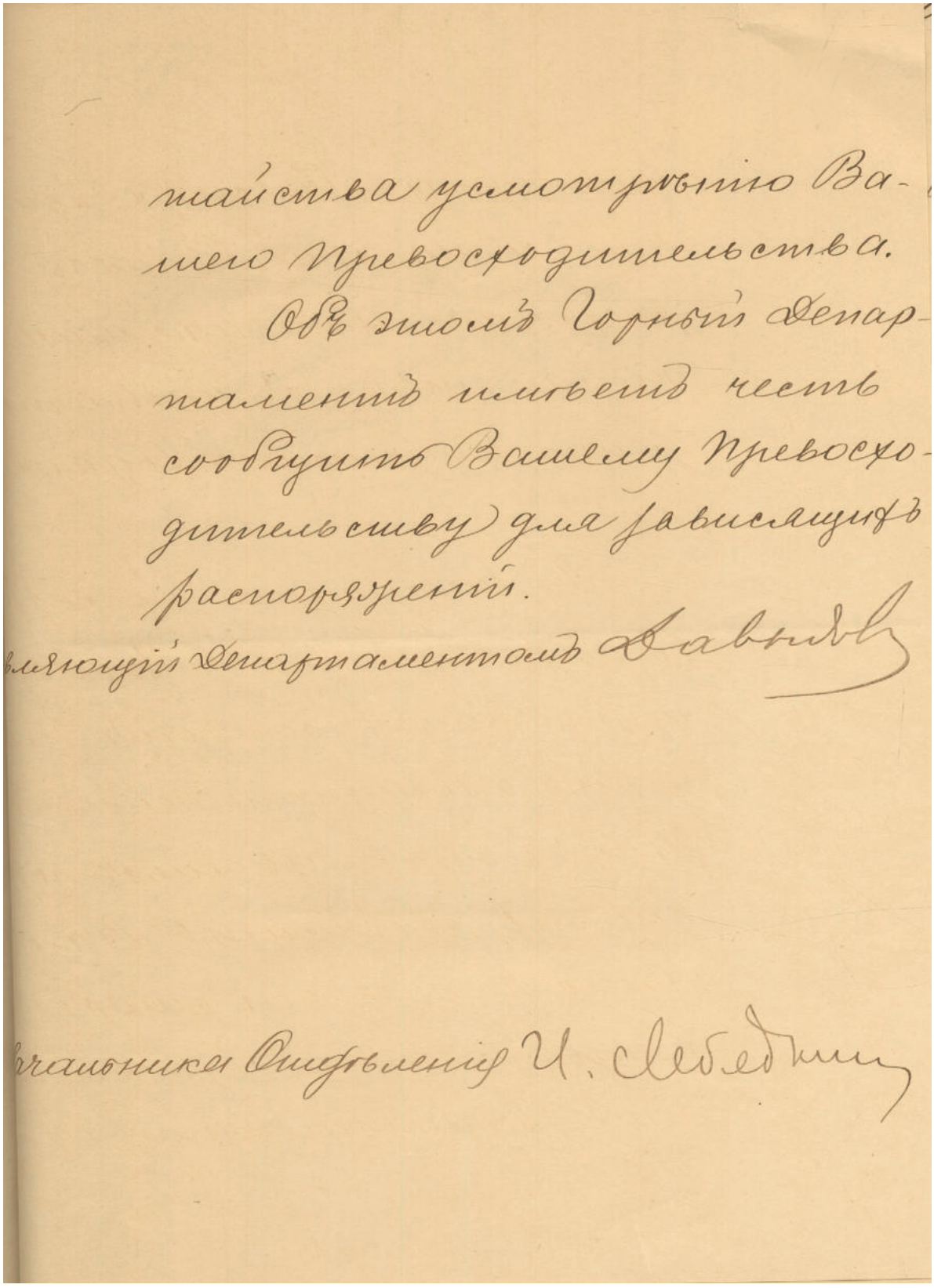

майства усмотрѣнію Ва-
шего Превосходительства.

Объ этомъ Горный Депар-
таментъ имѣетъ честь
сообщить Вашему Превосхо-
дительству для зависящихъ
распоряженій.

вляющій Департаментомъ Давыдовъ

Начальникъ Отдѣленія И. Лебедкинъ

Его Превосходительству
Господину Инспектору Горнаго Института

Разрешить произвести
геодезич. работы
в слѣдующемъ уч. году.
Зав. 5/VI 96
Секр. Журинскій

Студента I курса
кн. Тургана Алхазова

Прошеніе

Въ виду тяжкой болѣзни отца моего честь имѣю покорнѣйше просить Ваше Превосходительство разрѣшить мнѣ отпускъ домой. Если-же вельдствіе болѣзни отца я не буду имѣть возможности пріѣхать на практическія работы по Геодезіи, то покорнѣйше прошу Ваше Превосходительство дозволить мнѣ исполнить ихъ лѣтомъ будущаго учебнаго года.

Т Алхазов

1896 г. 5-го Іюня

СВИДѢТЕЛЬСТВО.

Дано сіе ученику общаго отдѣленія дополнительнаго класса Владикавказскаго Реальнаго Учи-
ища сыну Прапорщика Князю Тогану Карасаевичу
Алхазову, магометанскаго вѣроисповѣданія
ившемуся 16 Іюля 1867 года въ томъ, что онъ обучался въ семъ
ассѣ съ 20 Августа 1887 года по 11 Іюня 1888 года, при
отличнаго поведеніи, и на дополнительномъ испытаніи оказалъ успѣхи:

Въ Законѣ Божіемъ —

— Математикѣ, а именно:

— Ариѳметикѣ хорошіе (4)

— Алгебрѣ хорошіе (4)

— Геометріи хорошіе (4)

— Тригонометріи хорошіе (4)

— Начертательной Геометріи удовлетворительные (3)

— Приложеніи Алгебры къ Геометріи хорошіе (4)

— Физикѣ удовлетворительные (3)

— Химіи удовлетворительные (3)

— Естественной исторіи удовлетворительные (3)

— Русскомъ языкѣ и Словесности хорошіе (4)

— Французскомъ языкѣ удовлетворительные (3)

— Нѣмецкомъ языкѣ

— Исторіи отличные (5)

— Географіи удовлетворительные (3)

— Рисованіи отличные (5)

По сему онъ, Алхазовъ Туганъ на основаніи статьи 95-й Устав
Реальныхъ училищъ, можетъ поступить въ высшія спеціальныя училища. подвергаясь только повѣ
рочному испытанію, что свидѣтельствуется надлежащей подписью съ приложеніемъ казенной печати
Гор. Владикавказъ Іюня 15 дня 1886 года.

Директоръ

№ 462.

Означенному въ семъ документѣ Тугану
Алхазову выдано изъ канцеляріи
С. П. Б. УРГСКАГО ГРАДОНАЧАЛЬНИКА СВИДѢТЕЛЬ-
СТВО НА ЖИТЕЛЬСТВО
Россіи
Апрѣля дня 18 93 г. № 1852
ДѢЛОПРОИЗВОДИТЕЛЬ

За Секретаря Совѣта

№ 289.
Означенный въ семъ свидѣтельствѣ Кавказ
ецъ Туганъ Алхазовъ состоялъ въ числѣ студентовъ
С.-Петербургскаго Технологическаго Института съ
1-го Сентября 1891 г. по 22 Мая 1892 г.
С.-Петербургъ Іюня 2 дня 1892 года.
Дѣлопроизводитель Института

Означенному въ семъ документѣ Тугану
Алхазову выдано изъ канцеляріи
С. П. Б. УРГСКАГО ГРАДОНАЧАЛЬНИКА СВИДѢТЕЛЬ-
СТВО НА ЖИТЕЛЬСТВО
Января 27 дня 1894 г. № 1447
ДѢЛОПРОИЗВОДИТЕЛЬ

АТТЕСТАТЪ

Данъ сей сыну прапорщика князю Тогану Карасаевичу Алхазову магометанскаго вѣроисповѣданія, родившемуся въ Терской области, Хасавюртовскаго округа, въ ауле Аши-Хуртовскомъ 16-го Іюня 1867 года въ томъ, что онъ вступивъ во Владикавказское реальное училище въ Августѣ 1879 года при отличномъ поведеніи обучался по пятнадцатое Іюня 1887 года и кончилъ полный курсъ по основному отдѣленію. На окончательномъ испытаніи онъ, Алхазовъ оказалъ слѣдующіе успѣхи:

Въ Законѣ Божіемъ ———

„ Русскомъ языкѣ удовлетворительные (3)

„ Французскомъ языкѣ удовлетворительные (3)

„ Нѣмецкомъ языкѣ удовлетворительные (3)

„ Географіи хорошіе (4)

„ Исторіи хорошіе (4)

„ Рисованіи отличные (5)

„ Черченіи хорошіе (4)

„ Математикѣ, а именно:

„ Ариѳметикѣ удовлетворительные (3)

„ Алгебрѣ удовлетворительные (3)

„ Геометріи удовлетворительные (3)

„ Тригонометріи удовлетворительные (3)

„ Начертательной геометріи хорошіе (4)

„ Естественной исторіи удовлетворительные (3)

„ Физикѣ удовлетворительные (3)

„ Химіи удовлетворительные (3)

„ Механикѣ удовлетворительные (3)

При вступленіи въ гражданскую службу онъ, Алхазовъ на основаніи ст. 96 уст. реальн. училищъ, пользуется правами, общими съ воспитанниками среднихъ учебныхъ заведеній. По отправленію воинской по-

винности онъ пользуется льготами, предоставленными второму разряду по образованію.

Въ свидѣтельство чего и выданъ ему, Тогану Ахмедову сей аттестатъ за надлежащею подписью, съ приложеніемъ печати училища Г. Владикавказъ. Іюня 15 дня 1887 года.

Іюня 15 дня 1888 года.

Директоръ

Инспекторъ

Законоучитель

Преподаватели:

№289.

Дѣлопроизводитель Института

Секретарь Совѣта

Выдано Аттестатъ сей въ томъ, что онъ состоялъ въ числѣ студентовъ С.-Петербургскаго Технологическаго Института съ 1891 г. по 1892 г. С.-Петербургъ, Іюня 2 дня 1892 года.

Дѣлопроизводитель Института

Означенному въ семъ документѣ Тогану выдано изъ канцеляріи С. П. Бургскаго градоначальника свидѣтельство на жительство въ С.-Петербургѣ

Января 1 дня 1893 г. № 4201

Дѣлопроизводитель

Означенному въ семъ документѣ Тогану выдано изъ канцеляріи С. П. Бургскаго градоначальника свидѣтельство на жительство повсемѣстно въ Россіи безсрочное

Января 2 дня 1894 г. № 3285

Дѣлопроизводитель

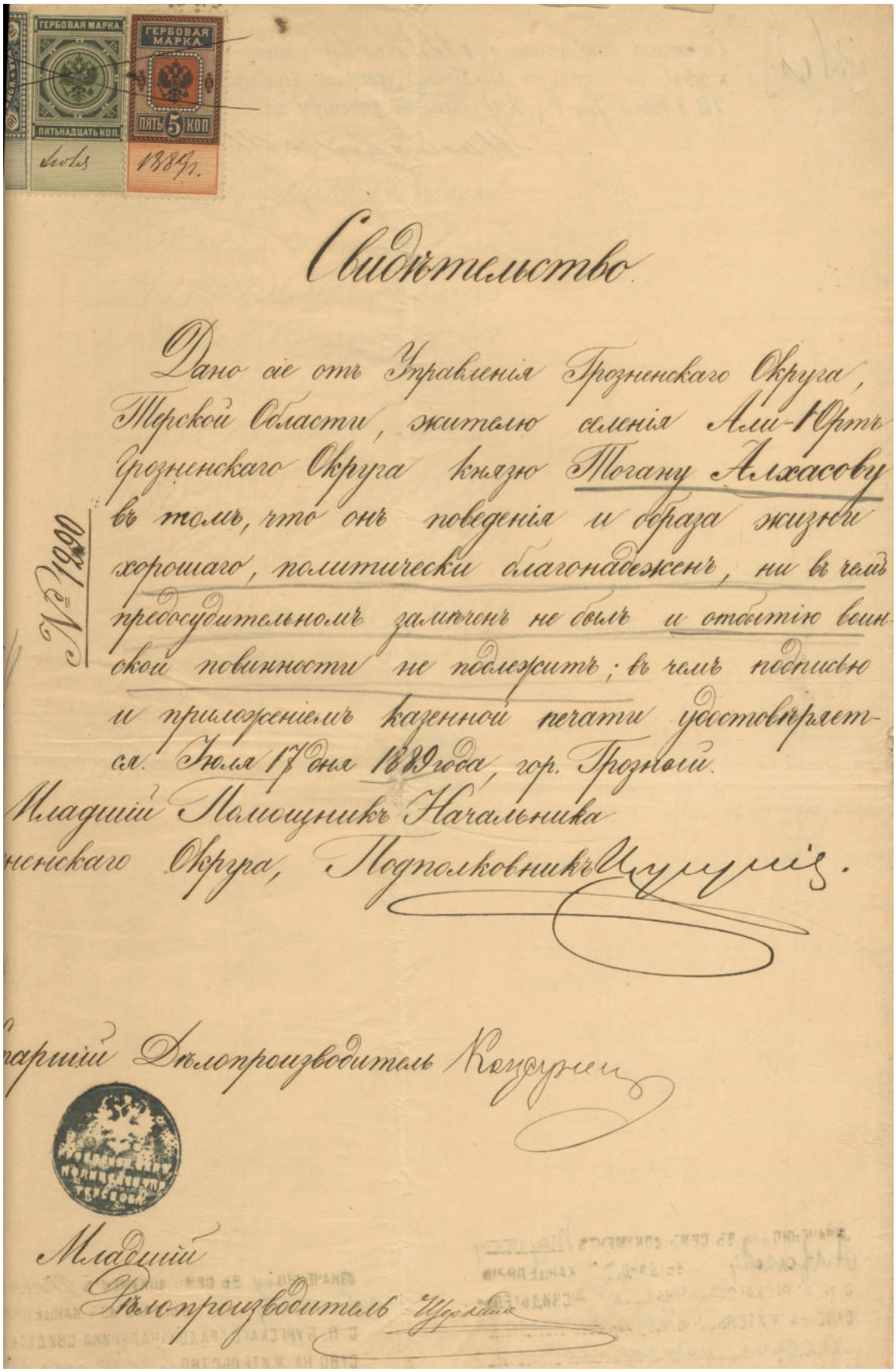

Свидетельство.

Дано сие отъ Управленія Грозненскаго Округа, Терской Области, жителю селенія Али-Юрть Грозненскаго Округа князю Тогану Алхасову въ томъ, что онъ поведенія и образа жизни хорошаго, политически благонадежень, ни въ чемъ предосудительномъ замѣченъ не былъ и отбытію воинской повинности не подлежитъ; въ чемъ подписью и приложеніемъ казенной печати удостовѣряется. Іюля 17 дня 1889 года, гор. Грозной.

№ 1090

Младшій Помощникъ Начальника
ненскаго Округа, Подполковникъ Шумилъ.

аршій Дѣлопроизводитель Кондурен

Младшій
Дѣлопроизводитель Шуляк

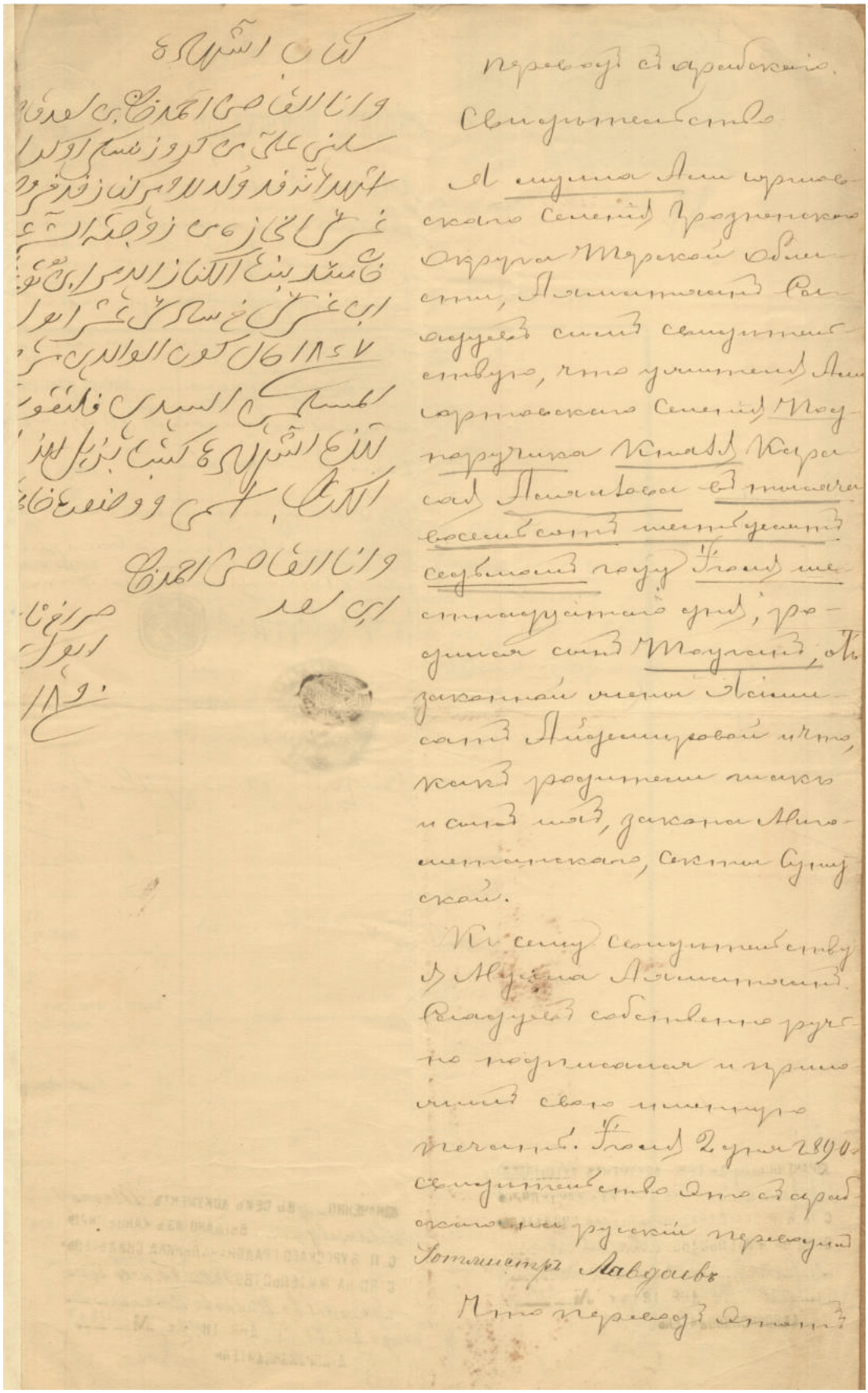

Перевод с арабского.

Свидетельство

Дано сие Аин шартовского Семена Ярославского округа Терской области станицы Ленинградской Войсковому свидетельствуется, что уроженец Аин шартовского Семен Мухаметов Хамад Кадыр сын Ленинградской станицы в течение восемнадцати месяцев служил в Грозненском конном полку, уволенный оттуда по домашней очевидности, родился сын Мухаметов, о данной мною Свидетельствой в том, что родился сын Мухаметов, Ленинградской станицы, Сунженской.

К сему свидетельству Аин шартовского Семена Ленинградской станицы Войсковой собственноручно подписался и приложил свою печать.

Июня 2 дня 1890 г.

Свидетельство это с арабского языка на русский переводил Хатипетр Давыдов

Что перевод с

написанъ вторично, съ сербскаго на русскій языкъ.
Къ сему Литургическое сѣнное прошеніе имущественнаго участка Грозненскаго Округа, подписано и приложеніемъ къ немъ сѣнной печати удостовѣрено. Гроз. 10 дня 1890 г.
Сѣн. Литург. -

За отсутствіемъ Литургическаго Сѣнокосца Старшина Помощникъ Благочинныхъ Черуевъ

Секретарь Писарь Ив. Ерминъ

Означенному въ семъ документѣ Моисею Ивановой выдано изъ канцеляріи С. П. Бургскаго градоначальника свидѣтельство на жительство повсемѣстно въ Россіи безсрочное
Дано 17 дня 1890 г. № 1185
Дѣлопроизводитель

Означенному въ семъ документѣ Моисею Ивановой выдано изъ канцеляріи С. П. Бургскаго градоначальника свидѣтельство на жительство всемѣстно на будущее время въ Грозненскомъ Округѣ
Января 17 дня 1891 г. № 1185
Дѣлопроизводитель

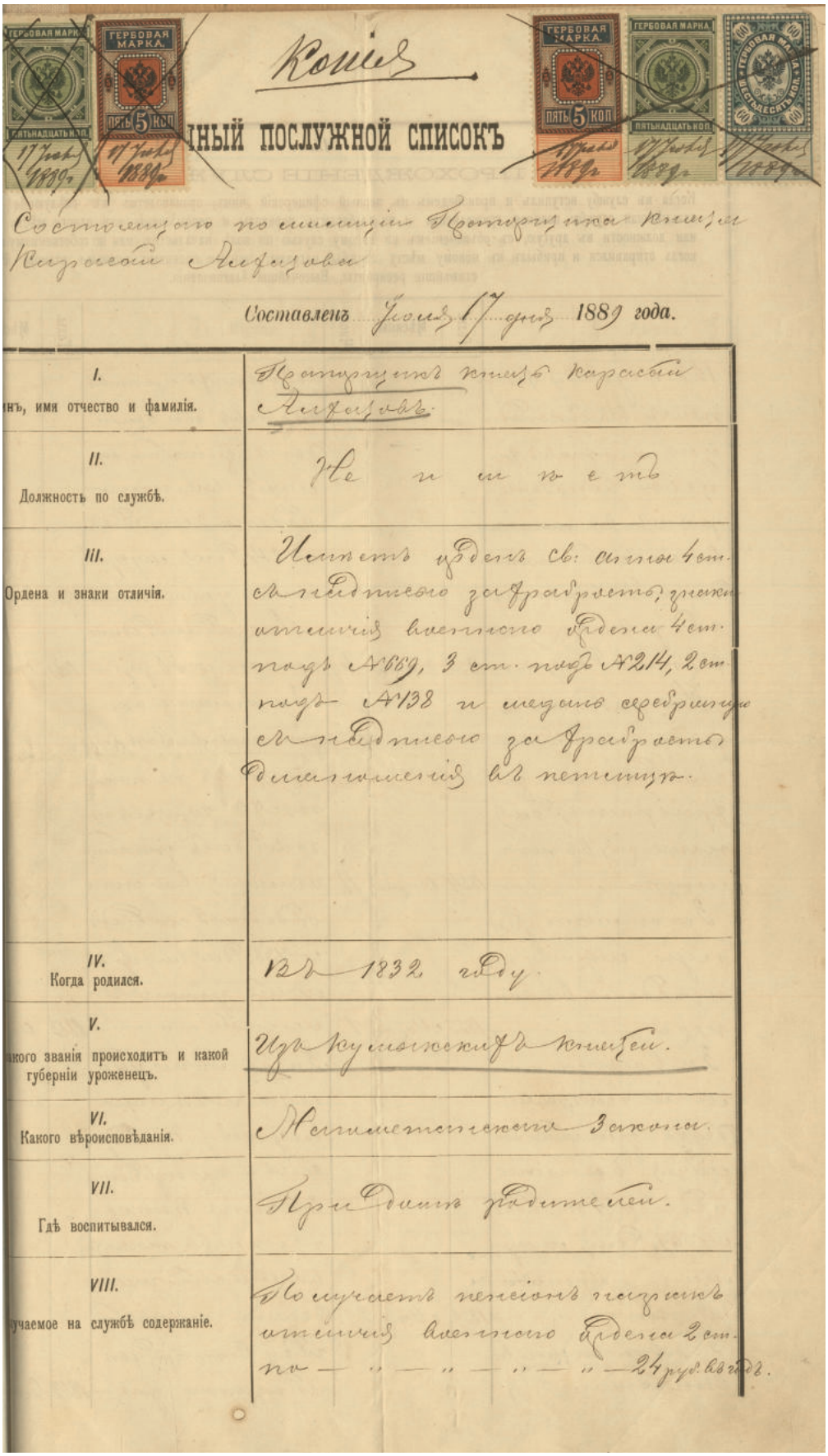

Копія

...ный послужной списокъ

Состоящаго по министерству Протоирея книги Корсакова Алексѣя

Составленъ Іюля 17 дня 1889 года.

I. ...нъ, имя отчество и фамилія.	Протоирей книгъ Корсаковъ Алексѣевъ.
II. Должность по службѣ.	Не имѣетъ
III. Ордена и знаки отличія.	Имѣетъ орденъ Св. Анны 4 ст. съ надписью за храбрость, знакъ отличія военнаго ордена 4 ст. подъ №659, 3 ст. подъ №214, 2 ст. подъ №138 и медаль серебряную съ надписью за храбрость для ношенія въ петлицѣ.
IV. Когда родился.	Въ 1832 году.
V. ...кого званія происходитъ и какой губерніи уроженецъ.	Изъ Кутаисскаго книгъ.
VI. Какого вѣроисповѣданія.	Христіанскаго закона.
VII. Гдѣ воспитывался.	При Одесскомъ Университетѣ.
VIII. ...чаемое на службѣ содержаніе.	Получаетъ пенсіонъ изъ суммъ отличія военнаго ордена 2 ст. по — " — " — " — " — 24 руб. въ годъ.

IX.

ПРОХОЖДЕНІЕ СЛУЖБЫ:

Когда въ службу вступилъ и произведенъ въ первый офицерскій чинъ; производство въ слѣдующіе чи
лальнѣйшая служба: военная, гражданская и по выборамъ; переводы и перемѣщенія изъ одного мѣста сл
или должности въ другую, съ объясненіемъ по какому случаю по волѣ начальства, или по собственному желанію
когда отправился и прибылъ къ новому мѣсту службы; награды: чинами орденами, знаками отличія Всемил
стивѣйшіе рескрипты, Высочайшія благоволенія.

	Годы.	Мѣсяцы.	Числа.
12го службу вступилъ въ Кексгольмскій			
пѣхотный полкъ			
Произведенъ въ			
унтеръ-офицеры			
Выслужилъ			
Высочайшій			
Приказъ			
Награжденъ			
серебряною медалью			
Свеаборгскою за			
храбрость			
Ранилъ			
непріятеля	1854	Августа	16.
За отличную			
противъ			
непріятеля			
Произведенъ въ			
прапорщики	1855	Марта	1.
За военное			
отличіе			
Награжденъ			
знакомъ			
отличія			
военнаго			
ордена 4 ст.			
№ 4869.			
Выслужилъ			
Высочайшій			
Приказъ	1859	Мая	29.
За оказанное			
отличіе			

	Годы.	Мѣсяцы.	Числа.
въ бою съ			
горцевъ на			
Кавказѣ			
Награжденъ			
знакомъ			
отличія			
военнаго			
ордена 3 ст.			
№ 214.			
Выслужилъ			
Высочайшій			
Приказъ	1860	Октя	
Награжденъ			
временно 50 руб.	1861	Сент	
За отличіе			
противъ			
горцевъ на			
Кавказѣ			
отличія			
военнаго			
ордена 2 ст.			
№ 4138.			
Выслужилъ			
чиномъ	1863	Окт	
За отличную			
отъ			
Командующаго			
Войсками			
Кавказской			
Линіи			
Высочайшій			
Приказъ			
Объявленъ			
Высочайшій			
Приказъ	1863	Окт	

X.

БЫТНОСТЬ ВНѢ СЛУЖБЫ:

временныхъ отпускахъ: когда уволенъ, на какое время и явился-ли въ срокъ, а если просрочилъ, то сколько
и признана-ли просрочка уважительною; б) въ безсрочномъ отпуску, съ какого и по какое время; в) для
какого и по какое время; г) по роду оружія, безъ ис-
когда и гдѣ взятъ и когда возвратился на службу, и е) въ отставкѣ; когда
уволенъ и когда вновь прибылъ на службу.

	Годы.	Мѣсяцы.	Числа.

	Годы.	Мѣсяцы.	Числа.

XI. Холостъ или женатъ, на комъ, имѣетъ-ли дѣтей; годъ, мѣсяцъ и число рожденія дѣтей; какого они и жена вѣроисповѣданія.	Имѣетъ законную жену Христину Адольфовну, имѣетъ дѣтей сына Мачтида родившагося въ 1864 г. дочь родившуюся въ 1867 г., Густава родившагося въ 1872 г., Берсиль родившуюся въ 1877 году, Эдмунда Льва родившагося въ 1883 г. и Христину родившуюся 1887 году умерли до вступленія сего Списка.
XII. Есть-ли за нимъ, за родителями его, или, когда женатъ, за женою недвижимое имущество, родовое или благопріобрѣтенное.	Имѣетъ Высочайшее пожалованное участокъ земли въ количествѣ 27993 въ Тверской Области.
XIII. Подвергался-ли наказаніямъ или взысканіямъ, соединеннымъ съ ограниченіями въ преимуществахъ по службѣ; когда и за что именно; по судебнымъ приговорамъ или въ дисциплинарномъ порядкѣ; небылъ-ли оставленъ въ подозрѣніи по преступленіямъ, влекущимъ за собою такія ограниченія; когда, какимъ судомъ и за что именно.	Значенному въ семъ документѣ Мачтиду Альфонсову выдано изъ канцеляріи с. п. в. Тверскаго Градоначальника свидѣтельство на жительство повсемѣстно въ Россіи безсрочное Августа дня 18 № № Дѣлопроизводитель
XIV. Бытность въ походахъ и дѣлахъ противу непріятеля, съ объясненіемъ: гдѣ именно, съ какого и по какое время; оказанныя отличія и полученныя въ сраженіяхъ раны или контузіи; особыя порученія сверхъ прямыхъ обязанностей, по Высочайшимъ повѣленіямъ или отъ начальства.	Въ походахъ и дѣлахъ противу непріятеля не находился въ 1852, 1853, 1854, 1855, 1856, 1857, 1858, 1859, 1860, 1861 и 1877 гг. Ранъ и контузій небылъ. Особыхъ порученій по Высочайшимъ повелѣніямъ и отъ своего начальства не имѣлъ. Къ будетъ не подлежитъ отношенію къ XIII графѣ не имѣетъ.

Годы.	Мѣсяцы.

Изъ этого документа выдано засвидѣтельствованная копія с. п. в. Тверскаго С.-Петербургскаго Нотаріуса Успенскаго 18 года Августа 31 дня, по реестру за № 338

Тверской Полицеймейстеръ Капитанъ Гвардіи Подписался Мачтидъ

Старшій Помощникъ

№ 1833.

Секретно.

С.-Петербургскаго
ГРАДОНАЧАЛЬНИКА

Отдѣленіе по охраненію общественной безопасности и порядка въ столицѣ.

Господину Директору Горнаго Института.

11 Августа 1895 г.

№ 11020.

Вслѣдствіе просьбы сына прапорщика Тургана Карасаева Князя Лжаизова о выдачѣ ему свидѣтельства о благонадежности для поступленія въ число студентов Горнаго Института, имѣю честь увѣдомить Ваше Превосходительство, что свѣдѣній, компрометирующихъ названное лицо въ политическомъ отношеніи, въ Управленіи моемъ не имѣется.

И. д. Градоначальника,
Тайный Совѣтникъ

Начальникъ Отдѣленія,
Полковникъ

Согласно приказанія Г. Министра Государственныхъ Имуществъ я нижеподписавшійся даю сію подписку въ томъ, что въ бытность свою студентомъ Горнаго Института не буду принимать участія ни въ какихъ сообществахъ, какъ напр. землячествахъ и т. п., равно какъ не буду вступать даже въ дозволенныя закономъ общества безъ разрѣшенія на то, въ каждомъ отдѣльномъ случаѣ, начальства Горнаго Института. Правила покупки и обязанности исполнять.

Студентъ „1“ курса Горнаго Института князь Туган Алкаров

Сентября 1895 г

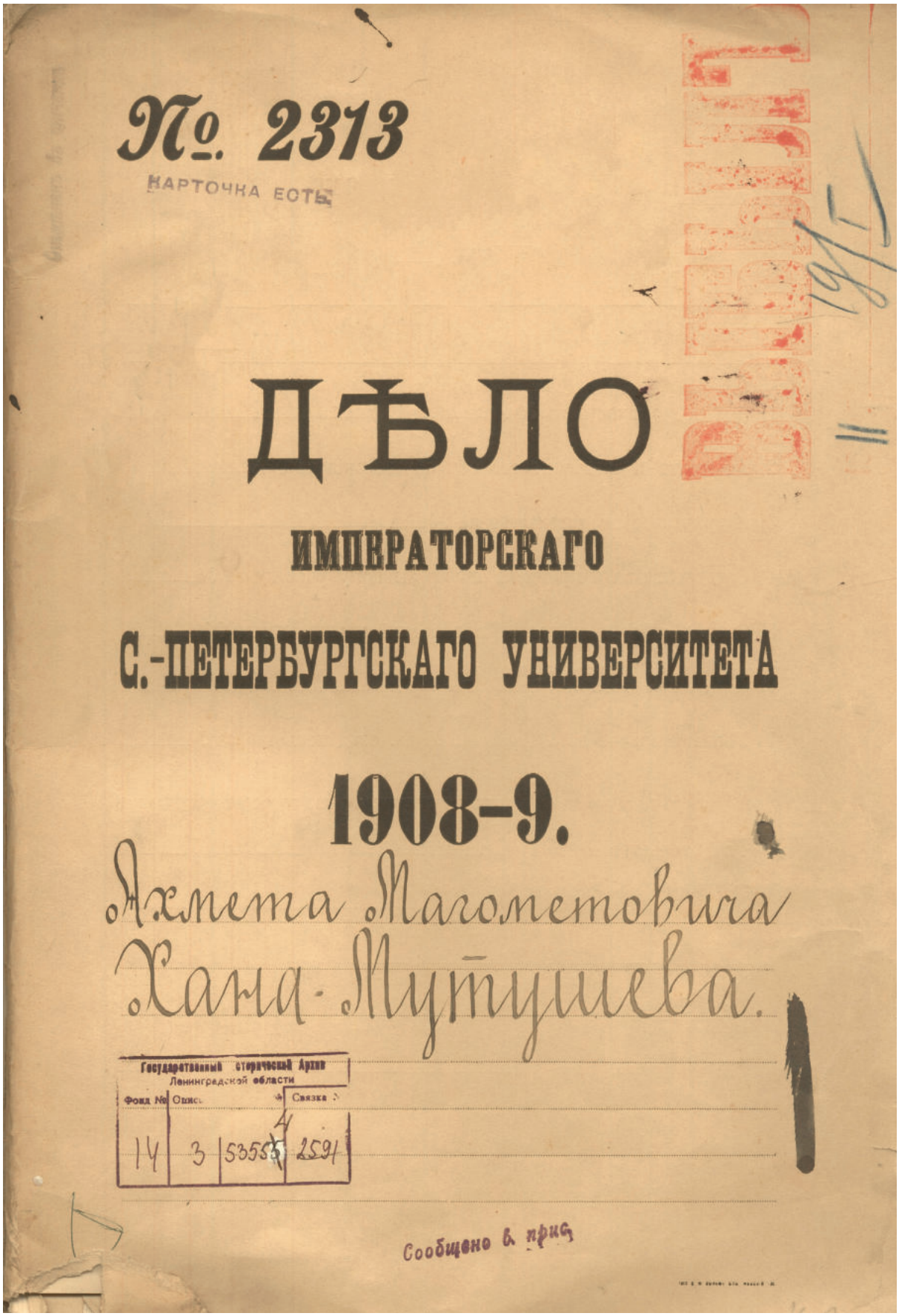
№ 2313

КАРТОЧКА ЕСТЬ

ДѢЛО

ИМПЕРАТОРСКАГО

С.-ПЕТЕРБУРГСКАГО УНИВЕРСИТЕТА

1908–9.

Ахмета Магометовича

Хаха-Мутушева.

Государственный исторический Архив Ленинградской области

Фонд №	Опись		Связка №
14	3	53553	4 2591

Сообщено в прис

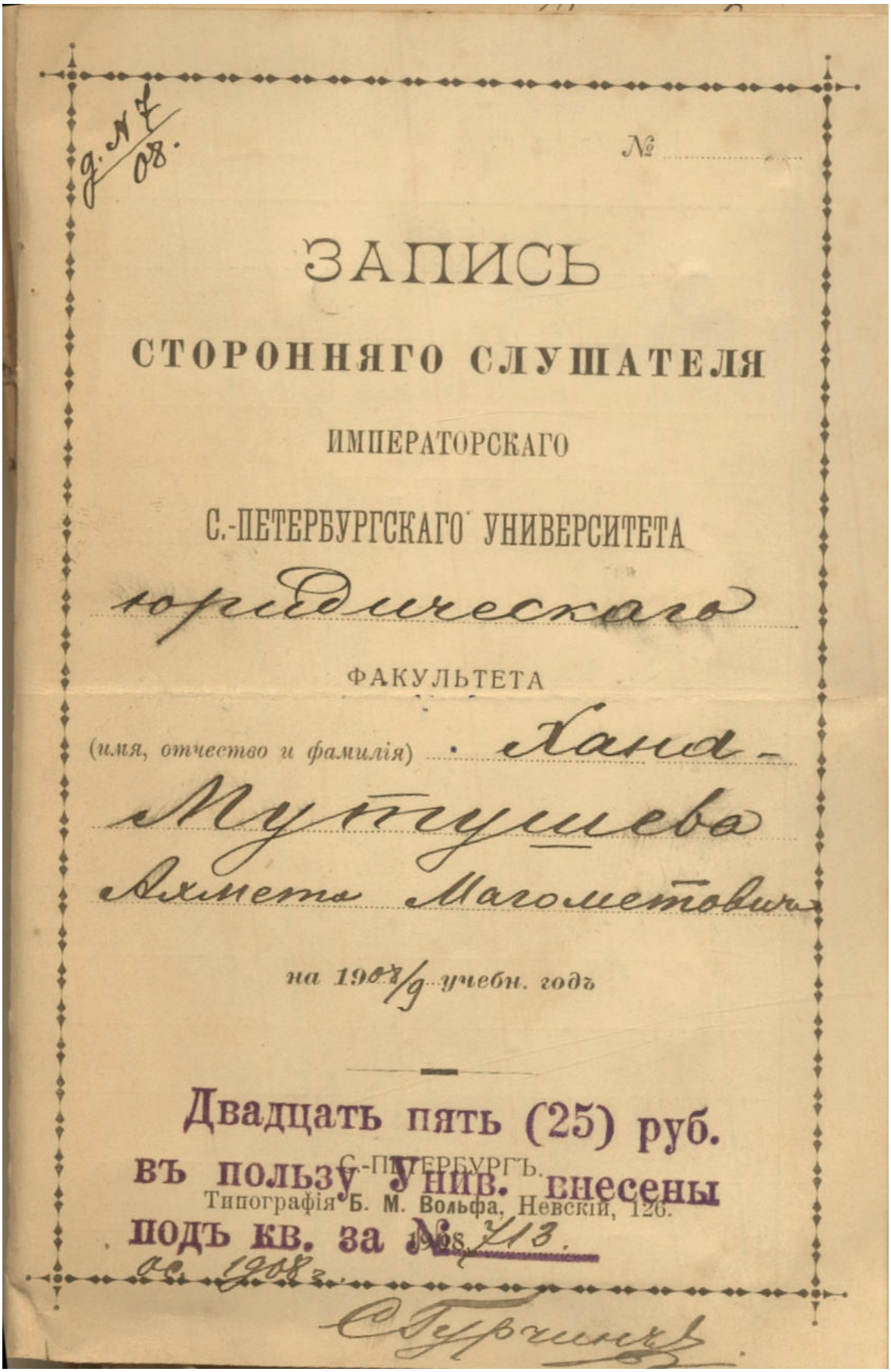

№ .....

ЗАПИСЬ

СТОРОННЯГО СЛУШАТЕЛЯ

ИМПЕРАТОРСКАГО

С.-ПЕТЕРБУРГСКАГО УНИВЕРСИТЕТА

юридическаго

ФАКУЛЬТЕТА

(имя, отчество и фамилія) Хана-

Мутушева

Ахметъ Магометовичъ

на 1908/9 учебн. годъ

Двадцать пять (25) руб.

въ пользу Унив. внесены

подъ кв. за № 713.

С.-ПЕТЕРБУРГЪ.
Типографія Б. М. Вольфа, Невскій, 126.
1908.

9/X 1908 г.

С. Гурчинъ



БИЛЕТЪ

ДЛЯ ВХОДА

въ ИМПЕРАТОРСКІЙ С.-Петербургскій Университетъ

сольнослушателя Хана Мустафаевича

Ахмета Магомметовича

ОСЕНЬ — 1908.

ДѢЙСТВИТЕЛЕНЪ.

За Проректора

ВЕСНА — 1909.

Наименованіе курса.	Фамилія преподавателя.	Число лекцій.	Штемпель о взносѣ платы въ пользу университета и гонорара.	
			Осеннее полугодіе.	Весеннее полугодіе.
Исторія Рим. пр.	проф. Покровскій	6	УПЛАЧЕНО 1903 г.	
Исторія Рос. пр.	проф. Діаконов	4		
Политическая экон.	пр.-д. Туган-Барановск	4	УПЛАЧЕНО 1908 г.	
Энциклопедія прав.	проф. Петражицкій	4		
Государственн. прав	проф. Кавелинъ	3		
Статистика	проф. Кауфманъ	2	УПЛАЧЕНО 1908 г.	

28 р. кв. № 713

Конт. кн. № 1664

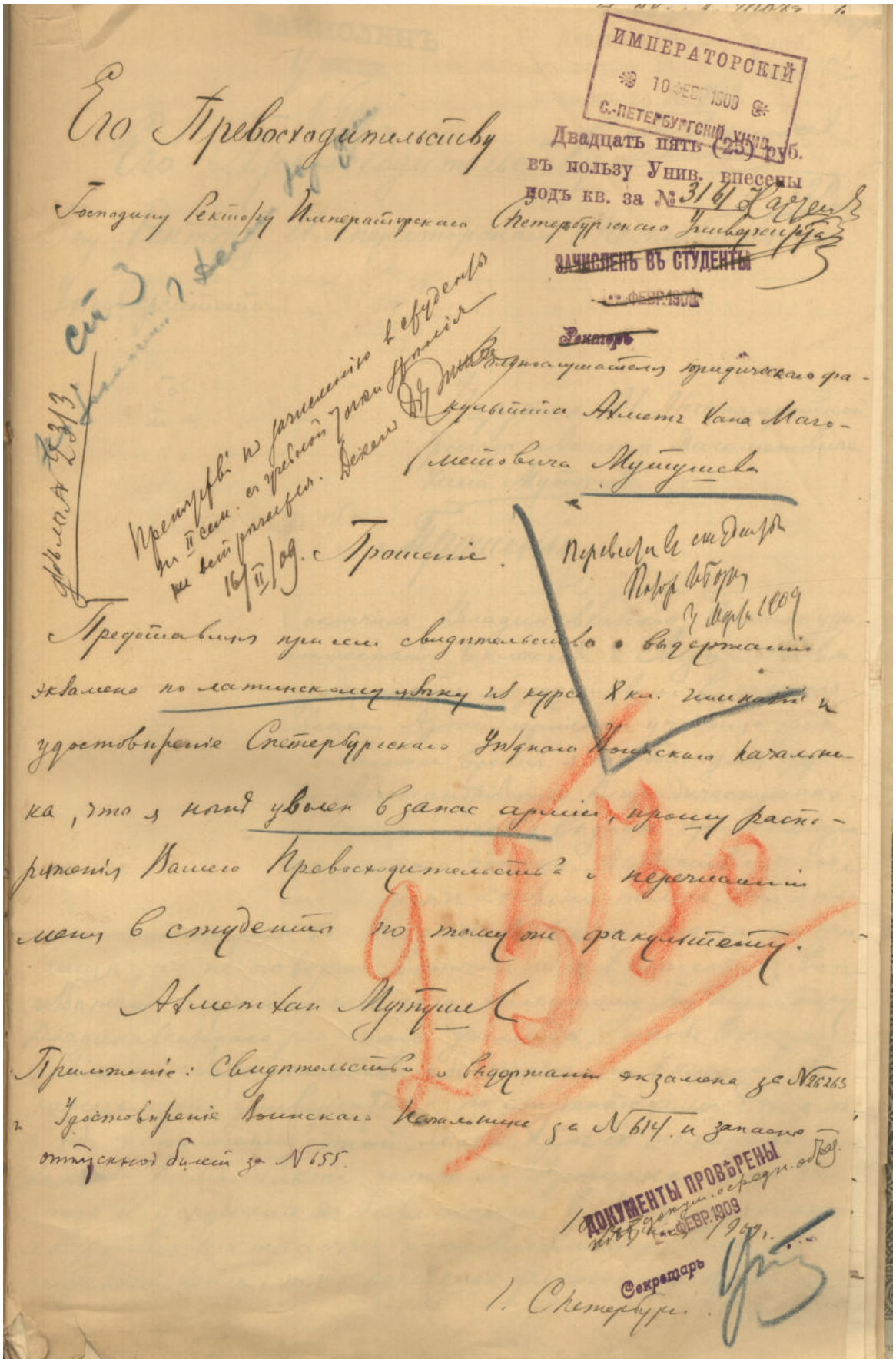

Его Превосходительству

Господину Ректору Императорскаго Санктпетербургскаго Университета

ИМПЕРАТОРСКІЙ
10 ФЕВР 1909
С.-ПЕТЕРБУРГСКІЙ УНИВ.

Двадцать пять (25) руб.
въ пользу Унив. внесены
подъ кв. за № 314

ЗАЧИСЛЕНЪ ВЪ СТУДЕНТЫ
ФЕВР. 1909
Ректоръ

Помощника присяжнаго поверенного Ахмета Хана Магомедовича Мутушева

Прошеніе.

Первый курс
Петр. Унив.
3 Марта 1909

Представляя при семъ свидѣтельство о выдержаніи экзамена по латинскому языку на курсѣ 8 кл. гимназіи и удостовѣреніе Спетербургскаго Губернскаго Воинскаго начальника, что я нынѣ уволенъ въ запасъ арміи, прошу распоряженія Вашего Превосходительства о переименованіи меня въ студента по тому же факультету.

Ахметханъ Мутушевъ

Приложеніе: Свидѣтельство о выдержаніи экзамена за № 2263
и Удостовѣренія Воинскаго начальника за № 614 и запасно-отпускной билетъ за № 155.

ДОКУМЕНТЫ ПРОВѢРЕНЫ
Помощ. инспектора
ФЕВР. 1909

Секретарь

С. Петербургъ.

ЗАЧИСЛЕНЪ
4 СЕНТ. 1908

4 Августа 1908г (44)

Двадцать пять (25) руб. въ пользу Унив. внесены подъ кв. за № 713.

Его Превосходительству

120

Г-ну Ректору Императорскаго Петербургскаго Университета

Поручика 21 Артиллерійской бригады Ахмета Магометовича Хана Мутушева

Прошеніе.

Въ 1902 году я окончил Владикавказское Реальное училище и получил аттестат 6 классов и свидетельство 7-го класса. Эти документы я представил в канцелярію Константиновскаго Артиллерійскаго училища для поступленія. В настоящее время я прибыл для держанія экзаменов в Александровскую Юридическую академію, канцелярія которой меня и выдала приписанную копію с моего послужного списка. Вследствіе того, что в послужном списке сказано только, что я получил воспитаніе во Владикавказском реальном училищ, но не оговорено, окончил ли я 7 классов, я, во избежаніе случайностей, дал телеграмму Г-ну Директору Владикавказскаго реальнаго училища, чтобы выслали копію с свидетельства об окончаніи 7 классов, в канцелярію университета по студенческим делам, а об исполненіи этой моей просьбы телеграфировали бы мне. Факт окончанія Артиллерійскаго училища и допущеніе к экзаменам в Ю-юридическую академію достаточно обусловливают мой средне-учебный ценз, т.к. последнее учебное заведеніе пред-

является одинаковым со всеми высшими учебными заведениями требование. Имея данные обстоятельства и представляя копию послужного списка, я прошу о зачислении меня в число слушателей вверенного Вами университета по юридическому факультету.

К сему прошению Поручик Ахмет Мухаметович Ханы Мустафин

4 августа 1908 г.
С-Пб Петербург.

Приложения: 1) Копия с послужного списка за №919.
2) Три фотографических карточки и 25 руб. в пользу университета. Свидетельство о согласии начальства представлю по получении.

С 29 сего августа я переехал по следующему адресу:
Консисторская улица д №10 кв. 10.

Поручик Хан Мустафин
14 августа 08 г.

Дополнительно представляю к сему мое метрическое свидетельство за №757.
1908 г. 29 ноября
Хан Мустафин


С.Петербургъ.

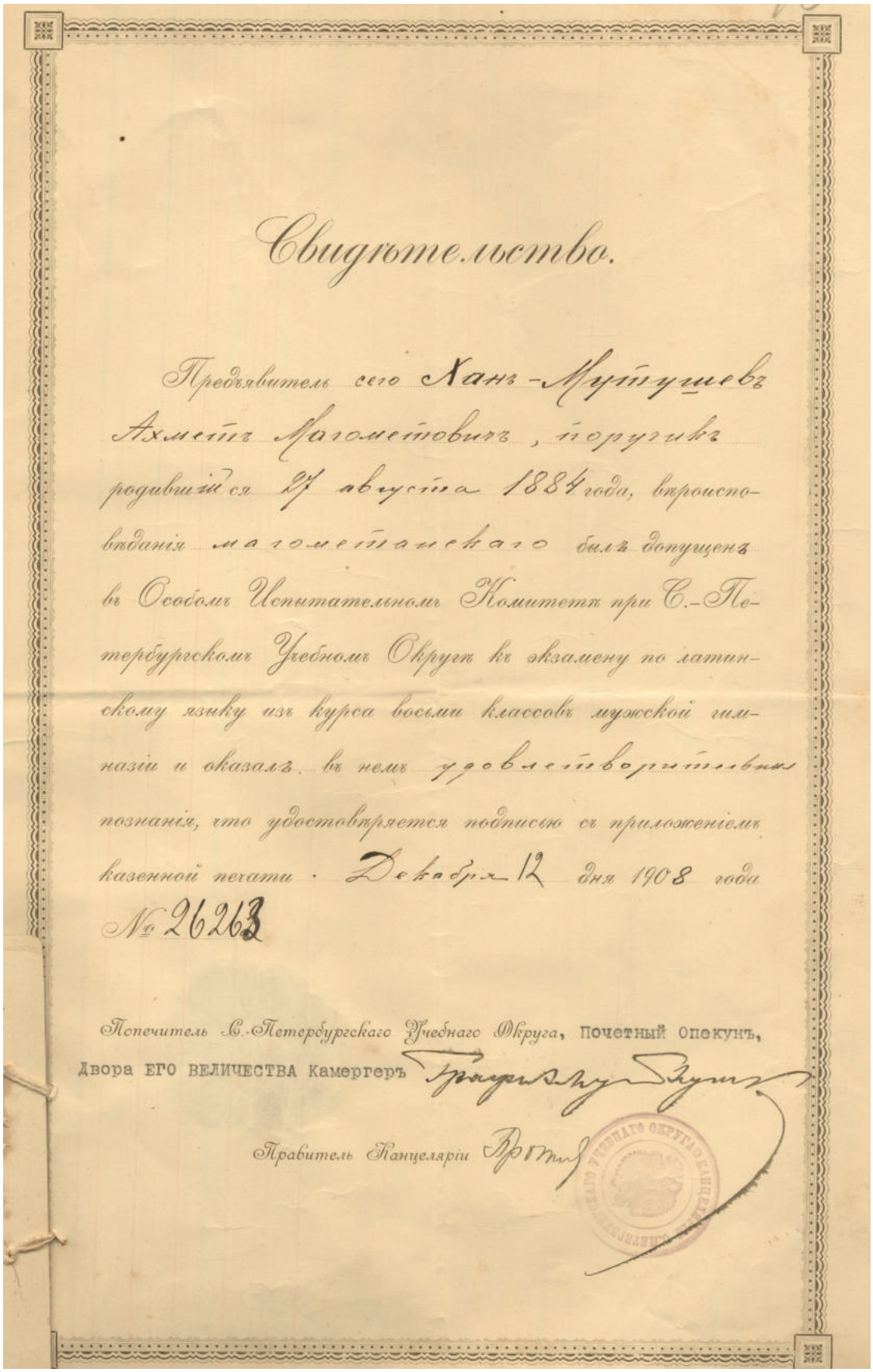

Свидѣтельство.

Предъявитель сего Хан-Мутушевъ Ахметъ Магометовичъ, поручикъ, родившійся 27 августа 1884 года, вѣроисповѣданія магометанскаго былъ допущенъ въ Особомъ Испытательномъ Комитетѣ при С.-Петербургскомъ Учебномъ Округѣ къ экзамену по латинскому языку изъ курса восьми классовъ мужской гимназіи и оказалъ въ немъ удовлетворительныя познанія, что удостовѣряется подписью съ приложеніемъ казенной печати. Декабря 12 дня 1908 года

№ 26263

Попечитель С.-Петербургскаго Учебнаго Округа, Почетный Опекунъ, Двора ЕГО ВЕЛИЧЕСТВА Камергеръ

Правитель Канцеляріи

№ 1284

Превосходительству

Господину Проректору Императорского Петербургского Университета



Поручика запаса Артиллерии,
бывшаго студента юридическаго
факультета Петербургскаго Уни-
верситета, Ахмет Хан Ма-
гомет Мутушева

Прошение.

Получив разрешение от Г. Министра Народнаго Просвещения под-
вергнуться испытанию на диплом в качестве экстерна при Им-
ператорском Харьковском университете, я выбыл из Петербург-
скаго университета. Канцелярия Петербургскаго Университета, вслед-
ствие моего прошения, на этих днях препроводила мои доку-
менты в канцелярию Г. Попечителя Харьковскаго Учебнаго округа.
Обращаюсь с покорнейшей просьбой к Вашему Превосходитель-
ству выдать мне свидетельство о политической благонадежно-
сти за время пребывания в Петербургском университете и распоря-
диться о скорейшей высылке его в канцелярию Г. Попечителя
Харьковскаго учебнаго округа. А. Мутушев

1 марта 1911 г.

г. Харьков, Подгорная ул. д. 6 кв. 2.

НАЧАЛЬНИКЪ
ГРОЗНЕНСКАГО ОКРУГА
ТЕРСКОЙ ОБЛАСТИ

«21» Сентября 1911г.

№ 216

Г. Грозный, Тер. обл.

В. срочно.

Совершенно секретно.

Въ Канцелярію С.-Петербургскаго ИМПЕРАТОРСКАГО Университета.-

КАНЦЕЛЯРІЯ СОВѢТА
27.СЕН.1911
ВХОД.№ 1876.

Въ гор. Грозномъ временно проживаетъ Поручикъ запаса Артиллеріи Ахметханъ Мутушевъ, который носитъ знакъ, свидѣтельствующій объ окончаніи курса въ Университетѣ, при чемъ названный Поручикъ состоитъ помощникомъ присяжнаго повѣреннаго и заявляетъ, что онъ окончилъ курсъ въ С.-Петербургскомъ Университетѣ.

Ввиду того, что ко мнѣ поступаютъ доносы, что Ахметханъ Мутушевъ курса въ Университетѣ не окончилъ, дабы провѣрить таковые, покорнѣйше прошу меня увѣдомить, дѣйствительно ли Поручикъ запаса Ахметханъ Мутушевъ окончилъ курсъ въ названномъ Университетѣ и имѣетъ ли онъ право на ношеніе упомянутаго выше знака.-

Полковникъ

Секретно

Канцелярія
„6" Октября 1911г.
№ 2971

Господину Начальнику Грозненскаго Округа. Терской области.

Вслѣдствіе отношенія отъ 21 Сентября с.г. за № 216 Канцелярія Совѣта С.Петербургскаго Университета имѣетъ честь увѣдомить Васъ, Милостивый Государь, что Ахметъ Магометовичъ Ханъ-Мутушевъ въ настоящее время студентомъ ИМПЕРАТОРСКАГО С.Петербургскаго Университета не состоитъ. Онъ уволенъ изъ Университета, согласно прошенію, за невзносъ платы за ученіе и получилъ увольнительное свидѣтельство отъ 28-го Января 1911 г. за № 830. Изъ дѣла его, между прочимъ, видно, что, согласно просьбѣ его, документы его были отправлены въ Канцелярію Попечителя Харьковскаго

Учебнаго Округа, въ виду того, что ему, Мутушеву, было разрѣшено Министерствомъ Народнаго Просвѣщенія держать государственный экзаменъ въ качествѣ экстерна, въ Испытательной Коммиссіи при Харьковскомъ Университетѣ.

Поэтому только Канцелярія Попечителя упомянутаго Округа можетъ дать опредѣленный отвѣтъ по вопросу, изложенному въ отношеніи за № 216.

под Секретарь Совѣта М. Никитинъ

М. Н. П.

КАВКАЗСКІЙ УЧЕБНЫЙ ОКРУГЪ

ДИРЕКТОРЪ
ВЛАДИКАВКАЗСКАГО
РЕАЛЬНАГО УЧИЛИЩА.

2 „августа" 1908 г.

№ 1155

Гор. Владикавказъ.

Господину Ректору С. Петербургскаго Университета

#7. АВГ. 1908

Прилагая при семъ удостовѣреніе о томъ, что Ахметъ Мутушевъ обучался во Владикавказскомъ Реальномъ училищѣ и окончилъ въ немъ полный курсъ, имѣю честь сообщить, что выдать копіи дубликатовъ аттестата и свидѣтельства, не имѣя подлинниковъ ихъ, не могу. —

Директоръ М. Мокиев

Письмоводитель Ар. Кашеев

№ 400

ДѢЛО

ИМПЕРАТОРСКАГО

С.-ПЕТЕРБУРГСКАГО УНИВЕРСИТЕТА

1913-14 УЧ. ГОДА.

Магомет Исмаилович

Куликов.

Государственный [illegible] архив Ленинградской области

Фонд №	Опись №	Ед. хран. №	[illegible] №
14	3	62060	3043

Не подлеж.

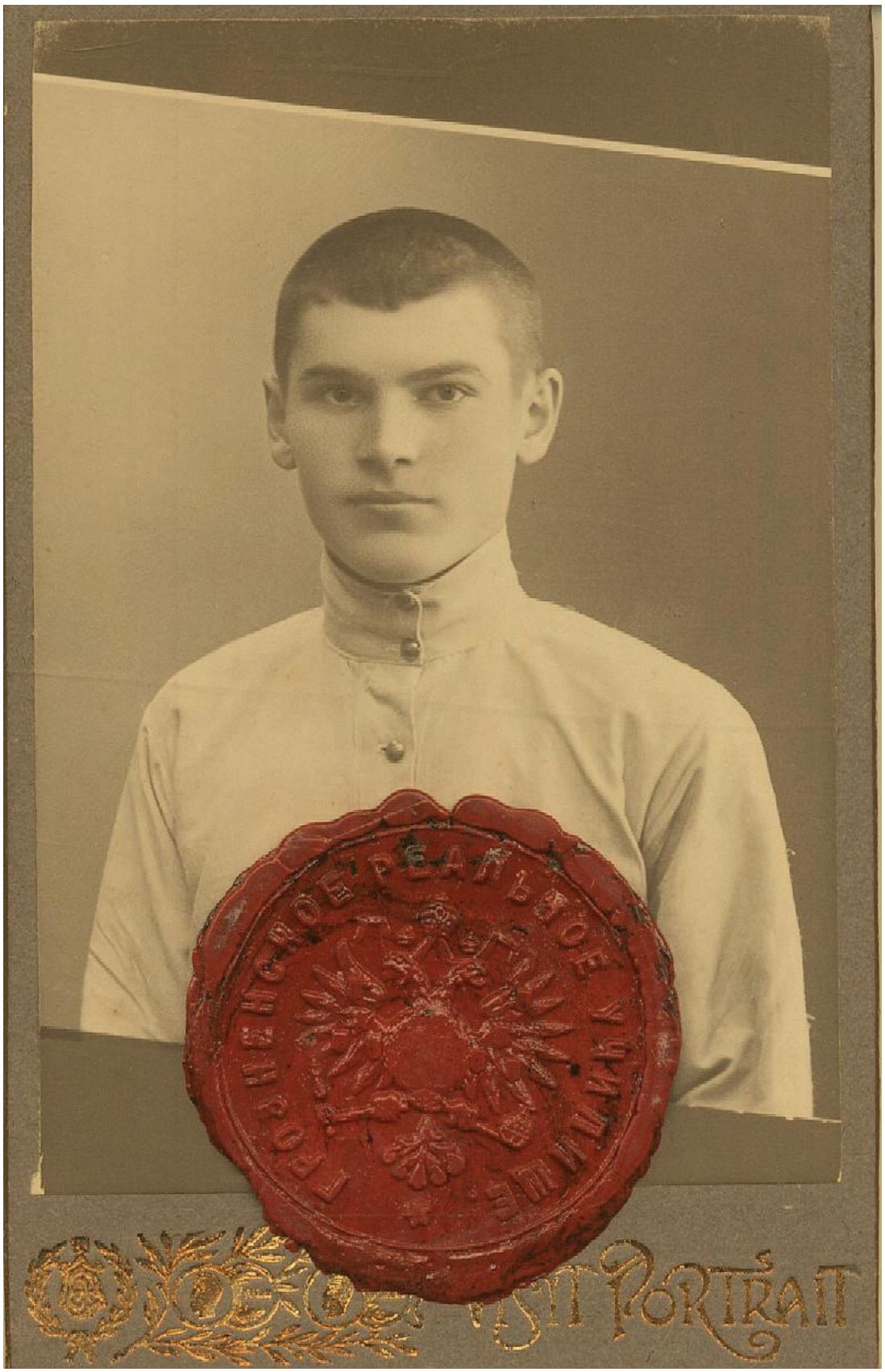
ГОРОДНЕНСКОЕ РЕАЛЬНОЕ УЧИЛИЩЕ
PORTRAIT

Двадцать пять (25) руб.
въ кассу Унив. [illegible]
подлин. за №

1916. Васуев

КАНЦЕЛЯРІЯ
5 ІЮЛЯ. 1913
№ студ. д. Спб. Ун.

Его Превосходительству
Господину Ректору С.-Петербургского
Императорского Университета

ЗАЧИСЛЕНЪ ВЪ СТУДЕНТЫ
24 ІЮЛЯ. 1913
Ректоръ

Окончившаго курсъ въ Грозненскомъ реальномъ училищѣ Ивановича Изманловича Гулинова.

Прошеніе.

Имѣю честь покорнѣйше просить Ваше Превосходительство о принятіи меня въ число студентовъ перваго курса Юридическаго факультета, вѣреннаго Вамъ Университета.

При семъ прилагаю свои документы, а именно:

1) аттестатъ за шесть классовъ реальнаго училища за №861,
2) свидѣтельство за дополнительный классъ за №1036,
3) удостовѣреніе о выдержаніи мною при Владикавказской мужской гимназіи испытанія по латинскому языку въ объемѣ полнаго гимназическаго курса за №127,
4) свидѣтельство о рожденіи за №559,
5) свидѣтельство о званіи за №3374,
6) удостовѣреніе о не [illegible] отбытію воинской повинности за №1829,
7) четыре фотографическія карточки.

не под.

Собственоручныя копіи съ этихъ документовъ.
Плата за осеннее полугодіе въ размѣрѣ 25-ти рублей.
Свидѣтельство о политической благонадежности будетъ выслано директоромъ Владикавказской мужской гимназіи.

Гор. Грозный Терской обл.
Дворянская ул. №9.
1913 года Іюня 24 дня

И. Кусиковъ.



М. В.
...льникъ
...й области
— и —
...ій атаманъ
...скаго
...яго войска.
...нцеляріи.
...ября 1913 г.
№ 1686
...ладикавказъ.

Свидѣтельство № 1414

Дано сіе согласно просьбы Жительницы Измаилов-ны Цуликовой въ томъ, что поступила въ одно изъ военныхъ учебныхъ заве-деній

въ томъ, что она подъ судомъ и слѣдствіемъ не состояла и не состоитъ и ни въ чемъ предосудительномъ въ нравственномъ и политическомъ отношеніяхъ замѣчена не была, что подписью и приложеніемъ казенной печати свидѣтельствуется. Гербовымъ сборомъ оплачено.

За Начальника Области
Генералъ-Маіоръ

И. д. Правителя Канцеляріи

АТТЕСТАТЪ.

Данъ сей Магомету Исмаиловичу Чулпикову, мусульманскаго вѣроисповѣданія, родившемуся въ гор. Грозномъ 1895 года мая 24 числа, въ томъ, что онъ, вступивъ въ Грозненское реальное училище 20 августа 1905 года при отличномъ поведеніи, обучался по 6 іюня 1911 года и при окончаніи полнаго курса по основному отдѣленію онъ, Чулпиковъ оказалъ слѣдующіе успѣхи:

Въ Законѣ Божіемъ	(*)
„ Русскомъ языкѣ хорошіе	(4)
„ Нѣмецкомъ языкѣ удовлетворит.	(3)
„ Французскомъ языкѣ удовлетворит.	(3)
„ Математикѣ, а именно:	
ариѳметикѣ удовлетворит.	(3)
алгебрѣ удовлетворит.	(3)
геометріи хорошіе	(4)
тригонометріи удовлетворит.	(3)
„ Исторіи хорошіе	(4)
„ Географіи хорошіе	(4)
„ Естеств. исторіи удовлетворит.	(3)
„ Физикѣ удовлетворительно	(3)
„ Рисованіи и Черченіи удовлетворит.	(3)

При вступленіи въ гражданскую службу онъ, Чулпиковъ пользуется правомъ, изложеннымъ въ ст. 83 Св. Зак. т. III (изд. 1896 г. уст. о сл. по опред. отъ прав.). По отбыванію воинской повинности онъ пользуется льготами по образованію, предоставленными учебнымъ заведеніямъ перваго разряда.

Во свидѣтельство чего и выданъ ему, Чумикову сей аттестатъ за надлежащей подписью, съ приложеніемъ печати училища.

Гор. Грозный, 8 мая 1911 года.

Терское реальное училище

Директоръ

Исп. об. Инспектора

Законоучитель

Преподаватели

Секретарь Совѣта

СВИДѢТЕЛЬСТВО.

Дано сіе ученику дополнительнаго класса ГРОЗНЕНСКАГО РЕАЛЬНАГО УЧИЛИЩА, *Магомету Исмаиловичу Чулликову*

исповѣданія *магометанскаго*

родившемуся *24 мая* 1895 года въ томъ, что онъ обучался въ семъ классѣ съ *25 августа* 19*11* года по *8-е іюня* 19*12* года при *отличномъ* поведеніи, и на ОКОНЧАТЕЛЬНОМЪ испытаніи оказалъ успѣхи:

въ Законѣ Божіемъ	„	(-)
— Русскомъ языкѣ	*удовлетворительно*	(*3*)
— Нѣмецкомъ языкѣ	*удовлетворительно*	(*3*)
— Французскомъ языкѣ	*Довлетворителен*	(*3*)
— Математикѣ, а именно:		
— Ариѳметикѣ	*Довлетворительно*	(*3*)
— Алгебрѣ	*удовлетворительно*	(*3*)
— Тригонометріи	*Довлетворителен*	(*3*)
— Спеціальномъ курсѣ (основанія аналитической геометріи и анализа безконечно-малыхъ)	*удовлетворительно*	(*3*)
— Исторіи	*Довлетворительно*	(*3*)
— Естествовѣдѣніи	*Довлетворителен*	(*3*)
— Физикѣ	*удовлетворительно*	(*3*)
— Математической географіи	*удовлетворит*	(*3*)
— Рисованіи	*Довлетворительно*	(*3*)
— Законовѣдѣніи	*хорошіе*	(*4*)

По сему онъ, *Магометъ Чулликовъ*, можетъ поступить въ высшія учебныя заведенія съ соблюденіемъ правилъ, изложенныхъ въ Уставахъ оныхъ, по принадлежности.

Гор. Грозный, Терской области, *іюня 11* дня 191*2* года.

Директоръ училища *А. Заманеевъ*

Секретарь Педагогическаго Совѣта *Семенъ Н. Капитоновъ*

№ 2

Удостовѣреніе.

Предъявитель сего, сынъ сельскаго жителя, Чуликовъ Магометъ Исмаиловичъ, родившійся 24 мая 1895 года, магометанскаго исповѣданія, окончившій полный курсъ ученія въ Грозненскомъ реальномъ училищѣ, въ чемъ выдано ему свидѣтельство отъ 8 іюня 1911 года за № 861, 30 мая 1913 года подвергался испытанію при Владикавказской мужской гимназіи въ знаніи латинскаго языка изъ курса восьми классовъ мужскихъ гимназій, каковое испытаніе выдержалъ удовлетворительно и на испытаніи получилъ отмѣтку три (3), что и удостовѣряется надлежащими подписями и приложеніемъ печати Владикавказской мужской гимназіи.

Гор. Владикавказъ, 10 іюня 1913 г.

Директоръ гимназіи М. Гудимовъ

Педагогическаго Совѣта



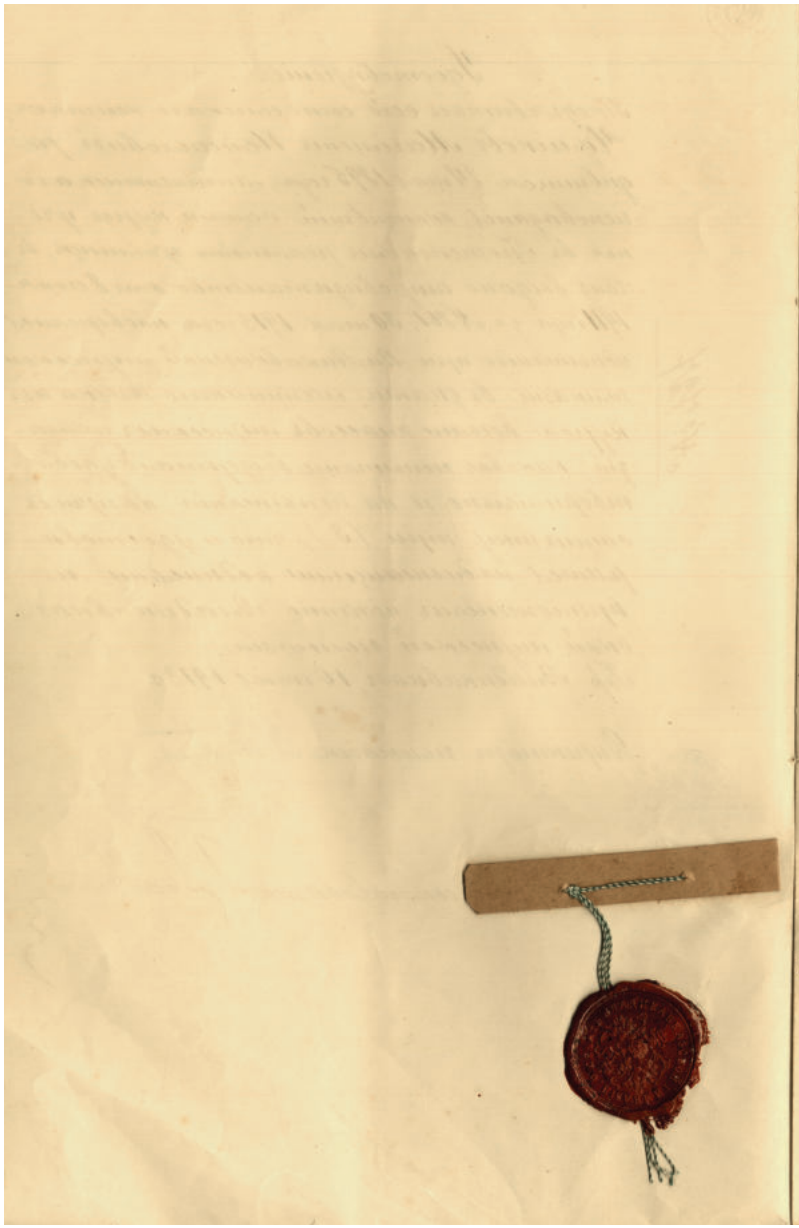

Свидѣтельство
о рождении

Я, кадій Грозненскаго Горскаго Словеснаго Суда Хасафанъ Евсѣевъ даю сіе свидѣтельство въ томъ, что у жителя гор. Грозная Исмаила Чулакова родился сынъ Магометъ отъ законной жены его Аминаты Маціевой двадцать четвертаго мая тысяча восемьсотъ девяносто пятаго года; въ чемъ въ производствѣ маго мѣстнаго; что подписью и приложеніемъ именной печати своей свидѣтельствую.

Іюня 26 дня 1904 года г. Грозный

Кадій Грозненскаго Горскаго Словеснаго Суда Евсѣевъ

Грозненскій Горскій Словесный Судъ удостовѣряетъ подписью и приложеніемъ казенной печати, что настоящее свидѣтельство дѣйствительно выдано кадіемъ Хасафаномъ Евсѣевымъ и что оно переведено съ арабскаго языка на русскій.

Іюня 26 дня 1904 года гор. Грозный

За предсѣдательствующаго Грозненскаго Горскаго Словеснаго суда
Драгомановъ Чуркинъ

НАЧАЛЬНИКЪ
Грозненскаго Округа
ТЕРСКОЙ ОБЛАСТИ

Апрѣля 19 13г.

№ 3371

г. ГРОЗНЫЙ.

У Д О С Т О В Ѣ Р Е Н І Е.

Предъявитель сего есть внукъ Поручика милиціи, житель селенія Мундаръ-Юртъ Надтеречнаго участка Грозненскаго округа проживающій въ гор. Грозномъ, Магомадъ Измаиловичъ Ч у л и к о в ъ.

Удостовѣреніе это выдано ему вслѣдствіе его просьбы для представленія въ одно изъ высшихъ учебныхъ заведеній на предметъ поступленія въ ученіе; что подписью и приложеніемъ казенной печати удостовѣряется. Основаніе: удостовѣреніе Пристава гор. Грознаго отъ 16 Апрѣля 1913г. за № 8302.

П о л к о в н и к ъ

Дѣлопроизводитель

НАЧАЛЬНИКЪ
Грозненскаго Округа
ТЕРСКОЙ ОБЛАСТИ

21 Июня 1917 г.

№ 4879

г. ГРОЗНЫЙ.

Удостовѣреніе

Дано сіе ученику ученика Мулла-
юрта Мединскаго участка Грозненскаго
Округа Магомету Исламовичу Чулико-
ву въ томъ, что на основаніи Высочайше
утвержденнаго 28 Мая 1886 года Мнѣнія
Государственнаго Совѣта онъ отбытію воин-
ской повинности не подлежитъ. Удосто-
вѣреніе это выдано Чуликову на пред-
метъ поступленія имъ въ высшее учеб-
ное заведеніе, вполнѣ законно и имѣю-
щемъ печать Грозненскаго уѣзда.

Начальникъ Округа

Адъютантъ-Старшій

№293

1916 г.

М. Т. и П.

ПЕТРОГРАДСКІЙ

ПОЛИТЕХНИЧЕСКІЙ ИНСТИТУТЪ

ИМПЕРАТОРА ПЕТРА ВЕЛИКАГО.

Канцелярія по Студенческимъ Дѣламъ.

ДѢЛО

№ 4237

Мацієвъ

Махмудъ Теховичъ

Государственный исторический Архив Ленинградской области

Фонд №	Опись №	Ед. хран. №	Связка №
449	3	4237	367

Экон.

НАЧАЛОСЬ СЪ 1-го СЕНТЯБРЯ 1916 г.

ОКОНЧЕНО 1 Июля 1917 г. отч.


1961.

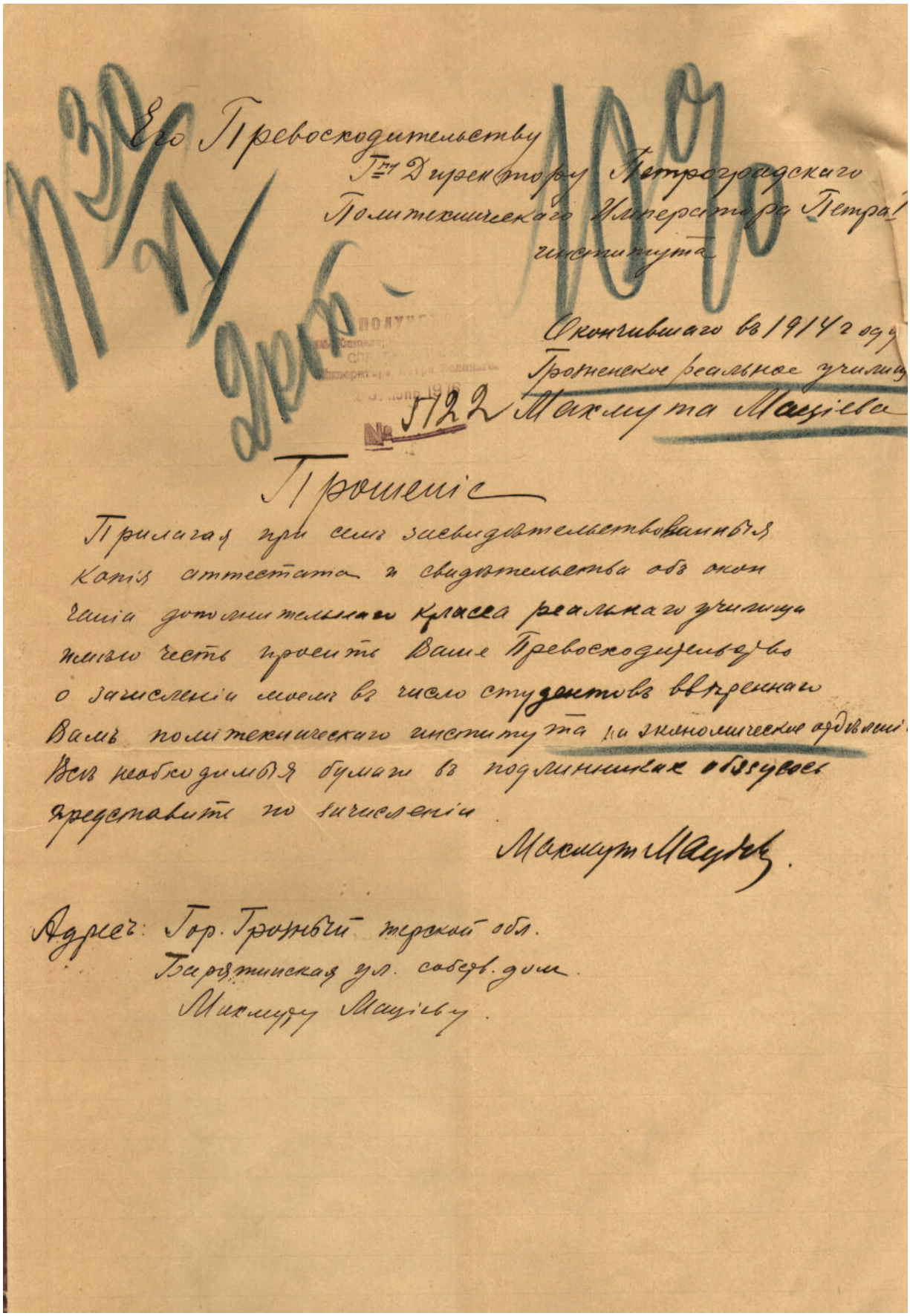

Его Превосходительству
Г-ну Директору Петроградского
Политехнического Императора Петра I
института

Окончившаго въ 1914 году
Гроденское реальное училищ
Шахмута Мануева

№ 5722

Прошеніе

Прилагая при семъ засвидѣтельствованныя
копіи аттестата и свидѣтельства объ окон
чаніи дополнительнаго класса реальнаго училища
имѣю честь просить Ваше Превосходительство
о зачисленіи меня въ число студентовъ вверенна
Вамъ политехническаго института по экономическому отдѣленію
Всѣ необходимыя бумаги въ подлинникахъ обязуюсь
предоставить по зачисленіи.

Шахмутъ Мануевъ.

Адресъ: Гор. Гродно Гродненской губ.
Барздзинская ул. собств. домъ.
Шахмуду Мануеву.

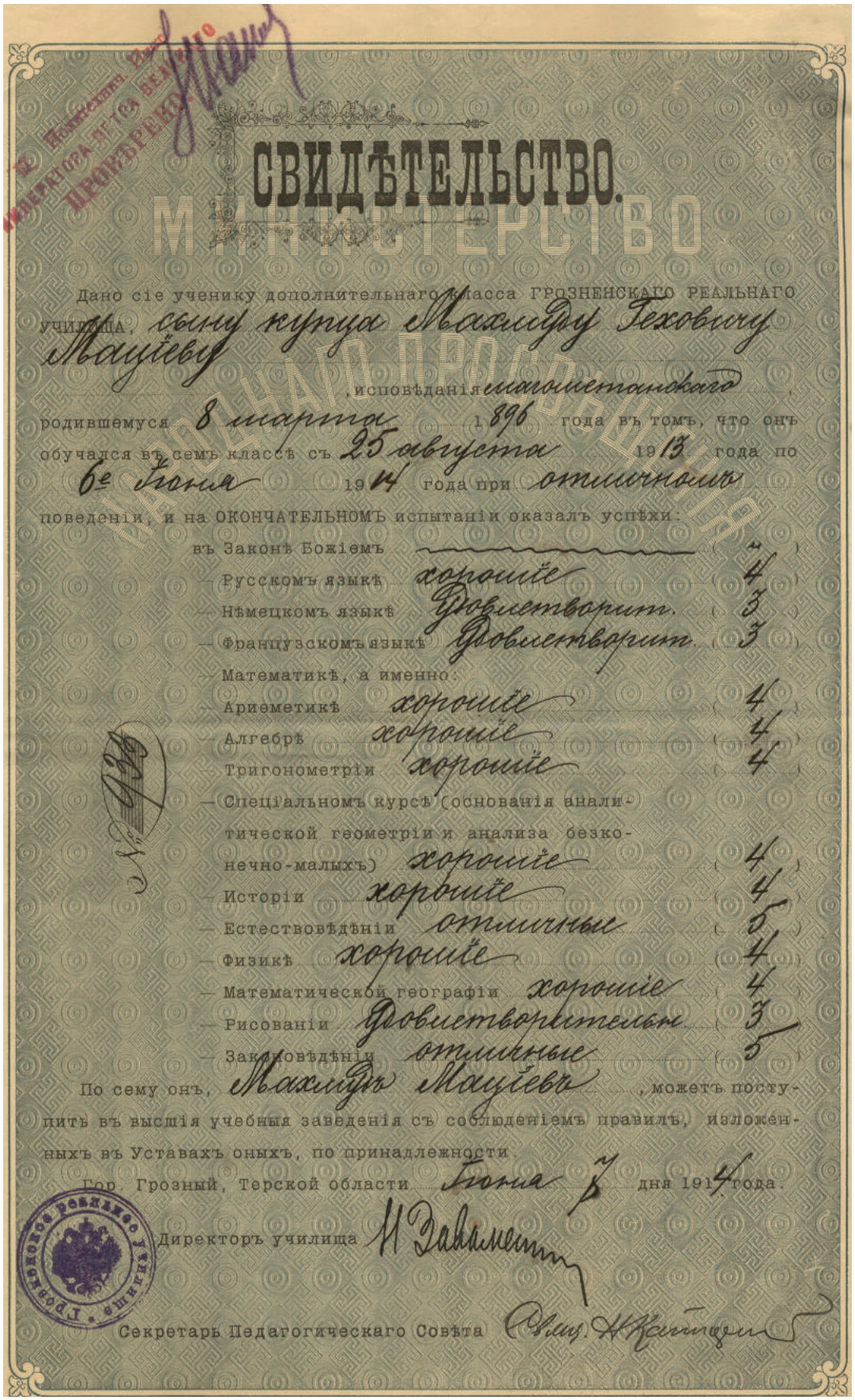

СВИДѢТЕЛЬСТВО.

Дано сіе ученику дополнительнаго класса ГРОЗНЕНСКАГО РЕАЛЬНАГО УЧИЛИЩА, сыну купца Махмуду Теховичу Мацієву, исповѣданія магометанскаго, родившемуся 8 марта 1896 года въ томъ, что онъ обучался въ семь классѣ съ 25 августа 1913 года по 6-е іюня 1914 года при отличномъ поведеніи, и на ОКОНЧАТЕЛЬНОМЪ испытаніи оказалъ успѣхи:

въ Законѣ Божіемъ	———	(4)
— Русскомъ языкѣ	хорошіе	(4)
— Нѣмецкомъ языкѣ	Удовлетворит.	(3)
— Французскомъ языкѣ	Удовлетворит.	(3)
— Математикѣ, а именно:		
— Ариѳметикѣ	хорошіе	(4)
— Алгебрѣ	хорошіе	(4)
— Тригонометріи	хорошіе	(4)
— Спеціальномъ курсѣ (основанія аналитической геометріи и анализа безконечно-малыхъ)	хорошіе	(4)
— Исторіи	хорошіе	(4)
— Естествовѣдѣніи	отличные	(5)
— Физикѣ	хорошіе	(4)
— Математической географіи	хорошіе	(4)
— Рисованіи	Удовлетворительно	(3)
— Законовѣдѣніи	отличные	(5)

По сему онъ, Махмудъ Мацієвъ, можетъ поступить въ высшія учебныя заведенія съ соблюденіемъ правилъ, изложенныхъ въ Уставахъ оныхъ, по принадлежности.

Гор. Грозный, Терской области 7 іюня дня 1914 года.

Директоръ училища

Секретарь Педагогическаго Совѣта



МИНИСТЕРСТВО

НАРОДНАГО ПРОСВѢЩЕНІЯ

Аттестатъ.

Данъ сей сыну купца Махмуду Теховичу Мацiеву магометанскаго вѣроисповѣданiя, родившемуся въ городѣ Грозномъ 1896 года марта 8 числа, въ томъ, что онъ, вступивъ въ ГРОЗНЕНСКОЕ РЕАЛЬНОЕ УЧИЛИЩЕ 15 сентября 1905 года, при отличномъ поведенiи, обучался по 9 iюня 1913 года и при окончанiи полнаго курса по основному отдѣленiю онъ, Мацiевъ, оказалъ слѣдующiе успѣхи:

№ 1175

Въ Законѣ Божiемъ	-	(-)
„ Русскомъ языкѣ	хорошiе	(4)
„ Нѣмецкомъ языкѣ	удовлетвор.	(3)
„ французскомъ языкѣ	удовлетвор.	(3)
„ Математикѣ, а именно:		
ариѳметикѣ	хорошiе	(4)
алгебрѣ	отличные	(5)
геометрiи	удовлетвор.	(3)
тригонометрiи	хорошiе	(4)
„ Исторiи	хорошiе	(4)
„ Географiи	хорошiе	(4)
„ Естеств. исторiи	удовлетвор.	(3)
„ Физикѣ	хорошiе	(4)
„ Рисованiи и Черченiи	удовлетвор.	(3)

При вступленiи въ гражданскую службу онъ, Мацiевъ, пользуется правомъ, изложеннымъ въ ст. 83 Св. Зак. т. III (изд. 1896 г. устава о службѣ по опред. отъ прав.). По отбыванiю воинской повинности онъ пользуется льготами по образованiю, предоставленными учебнымъ заведенiямъ перваго

Во свидѣтельство чего и выданъ ему, Мацiеву сей аттестатъ за надлежащей подписью, съ приложенiемъ печати училища.

Гор. Грозный, 15 iюня 1913 года.

Директоръ Н. Завалишинъ

Предсѣдатель Родительскаго К-та Е. Барсегянъ

Исп. об. Инспектора В. Родюковъ

Законоучитель

Преподаватели

Секретарь Совѣта

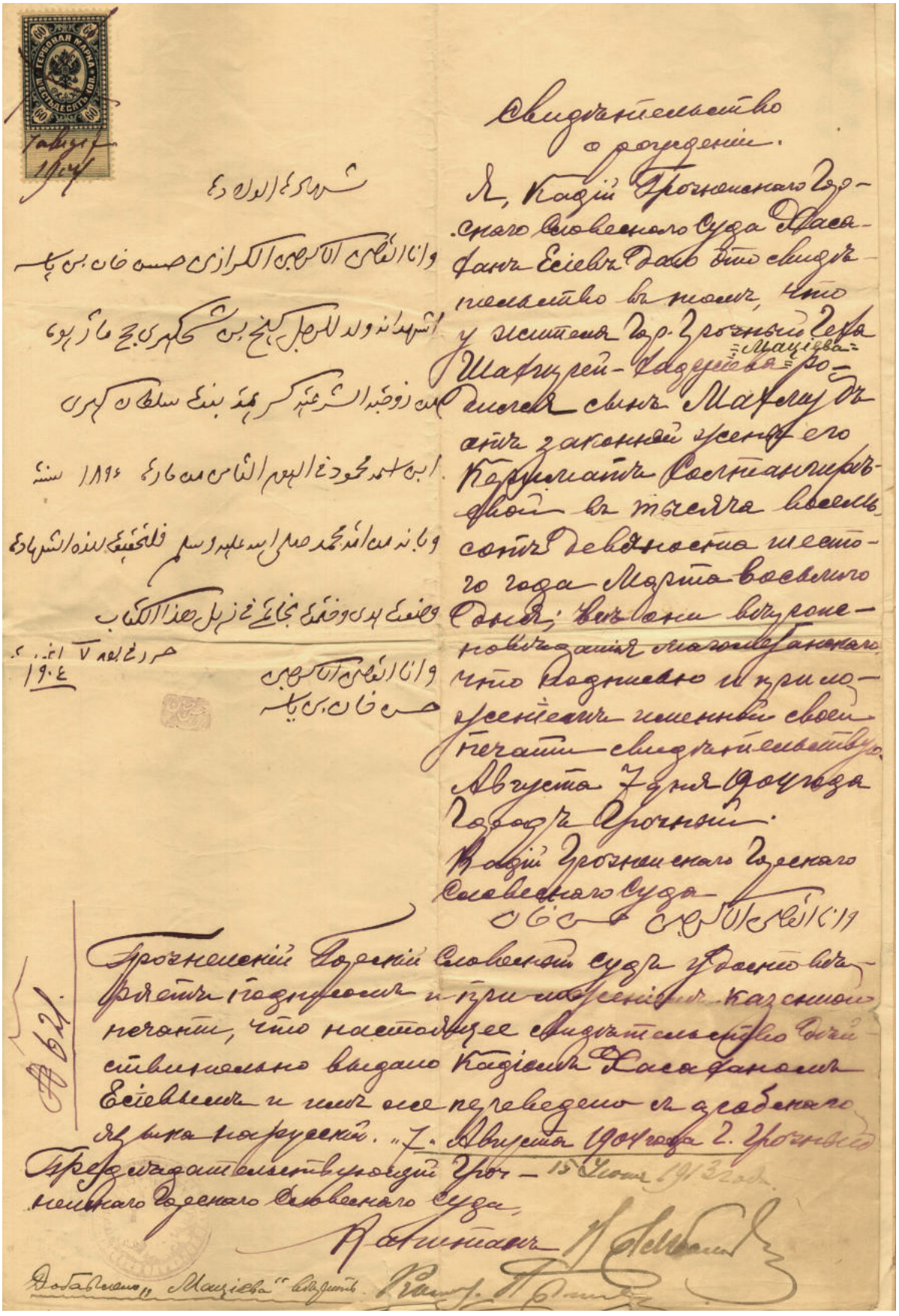

Свидетельство
о рождении.

Я, Кадий Урусмартановского Городского Мусульманского Суда Хасан-Хаджи Есиевич Даев сим свидетельствую, что у истца Гор. Урусмартановского Сына Шапиевой-Кадиевой-Мациева-Гор. Шапиев Мацей сын Мацея Законный усенф его Карашаевской Состоятельности в Мечете Мусульманского Города Урусмартановского Сего 7 дня Августа месяца 1904 года Августа 7 дня Одиннадцать часов Пополудни Кадий Урусмартановского Городского Мусульманского Суда

Урусмартановский Городской Мусульманский Суд удостоверяет подпись и приложение казенной печати, что настоящее свидетельство Городским Мусульманским Кадием Хасан-Хаджи Есиевичем и мне оно переведено с арабского языка на русский. "7. Августа 1904 года г. Урусмартановский Городской Мусульманский Суд. 15 Июня 1913 года

Председательствующий Урусмартановского Городского Мусульманского Суда

Добавлено "Мациева" следует

М. В.

ПОЛИЦЕЙСКІЙ ПРИСТАВЪ

ГОРОДСКОГО УЧАСТКА

Терской области

5 Февраля 1916 г.

№ 1844/5

г. ГРОЗНЫЙ.

Удостовѣреніе

Дано сіе уздѣненному сел. Шали Веденскаго окр. гр. Махмуду Хасаевичу Маціеву въ томъ что онъ принадлежитъ къ чеченскому сословію изъ чеченцевъ сел. Шали

Удостовѣреніе выдано для представленія въ волостное управленіе заявителю

Капитанъ Шафъ-Мурзинъ

М. В. 2м-16

НАЧАЛЬНИКЪ
ТЕРСКОЙ ОБЛАСТИ
—) и (—
НАКАЗНЫЙ АТАМАНЪ
Терскаго
КАЗАЧЬЯГО ВОЙСКА.

По канцеляріи.

3 » Августа 1916 г.
№ 18952

Гор. Владикавказъ.

Свидѣтельство № 1049

Дано сіе согласно просьбы Шихмурзину Ге-
хаевичу Шалаеву отъ правленія селенія Шали Веденскаго
округа жительства

въ томъ, что онъ подъ судомъ и слѣдствіемъ не состоялъ и не состоитъ и ни въ чемъ предосудительномъ въ нравственномъ и политическомъ отношеніяхъ замѣченъ не былъ, что подписью и приложеніемъ казенной печати свидѣтельствуется. Гербовымъ сборомъ оплачено.

ТЕРСКОЙ ОБЛАСТИ

За Начальника Области,
Генералъ-Маіоръ

Правителя Канцеляріи

НАЧАЛЬНИКЪ
ГРОЗНЕНСКАГО
ОКРУГА
Терской области

" Августа 1916 г.
№ 1320

Гор. Грозный.

УДОСТОВѢРЕНІЕ.

Дано сіе жителю селенія Шали Веденскаго округа, проживающему въ Гор. Грозномъ сего округа чеченцу Махмуду Гехаевичу МАЦІЕВУ, согласно личной просьбы въ томъ, что онъ,какъ мусульманинъ Терской области отбытію воинской повинности натурою на осн. ст. 43 Уст. о воинск. повин., не подлежитъ.

Изложенное подписью и приложеніемъ казенной печати удостовѣряется.-

За Начальника округа,
Подполковникъ

И. д. Дѣлопроизводителя

СВИДѢТЕЛЬСТВО.

Дано сіе ученику дополнительнаго класса ГРОЗНЕНСКАГО РЕАЛЬНАГО УЧИЛИЩА сыну купца Махмуду Геховичу МАЦІЕВУ исповѣданія магометанскаго родившемуся 8 марта 1896 года въ томъ, что онъ обучался въ семъ классѣ съ 25 Августа 1913 года по 6 Іюня 1914 года при отличномъ поведеніи, и на ОКОНЧАТЕЛЬНОМЪ испытаніи оказалъ успѣхи:

	въ Законѣ Божіемъ.....	"
-	Русскомъ языкѣ...хорошіе.....	4
-	Нѣмецкомъ языкѣ..удовлетворит.....	3
-	Французскомъ языкѣ..удовлетворит.....	3
-	Математикѣ, а именно:	
-	Арифметикѣ...хорошіе.....	4
-	Алгебрѣ.....хорошіе.....	4
-	Тригонометріи..хорошіе.....	4
-	Спеціальномъ курсѣ основанія аналитической геометріи и анализа безконечно-малыхъ..хорошіе.....	4
-	Исторіи.....хорошіе.....	4
-	Естествовѣдѣніи..отличные.....	5
-	Физикѣ...хорошіе.....	4
-	Математической географіи..хорошіе.....	4
-	Рисованіи..удовлетворительн.....	3
-	Законовѣдѣніи...отличные.....	5

1933.

По сему онъ, Махмутъ Маціевъ, можетъ поступить въ высшія учебныя заведенія съ соблюденіемъ правилъ, изложенныхъ въ Уставахъ оныхъ, по принадлежности.

Гор. Грозный, Терской области Іюня 7 дня 1914 года.

Директоръ училища Н.ЗАКАМЕННЫЙ.

Секретарь Педагогическаго Совѣта Свящ. Н. КАСТОРСКІЙ.

Я, нижеподписавшійся удостовѣряю вѣрность этой копіи съ подлинникомъ ея представленнымъ мнѣ Анкету Васильевичу Якубенко *Грозненскому Нотаріусу, въ конторѣ моей, находящейся въ г. Грозномъ, Терск. обл., жившимъ* въ городѣ Грозномъ сыномъ купца Махмудовича Геховичемъ Маціевымъ

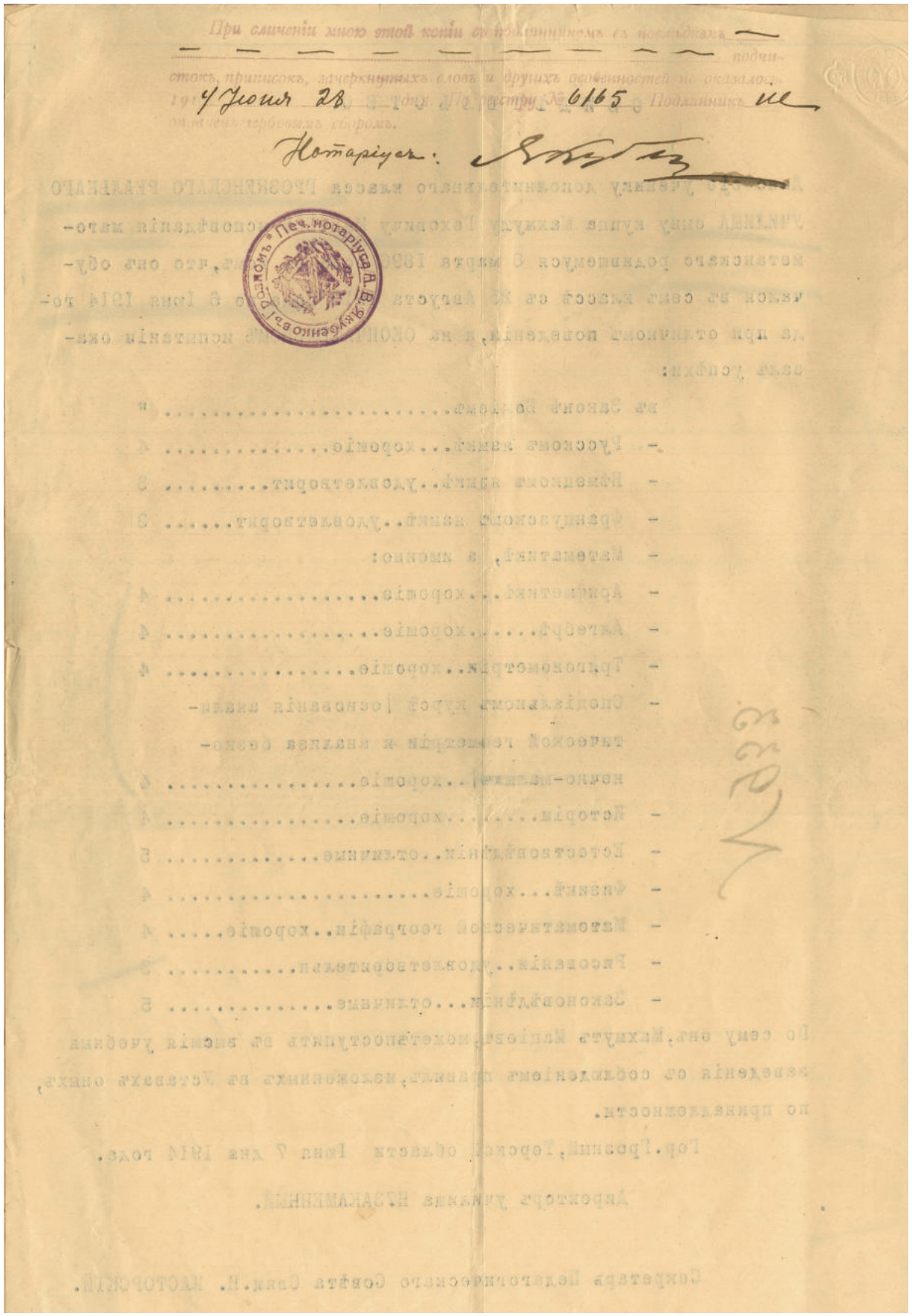

Свидетельство

о рождении

Я, Кадий Грозненского Горского словесного суда Гасахан Гелиев дано сие свидетельство в том, что у жителя гор. Грозный Геха Шахгирей-Хаджиева Мадиева родился сын Магомуд от законной жены его Керимат Солтангиреевой в тысяча восемьсот девяносто шестого года марта восьмого дня: все они вероисповедания магометанского, что подписью и приложением казенной своей печати свидетельствую

Августа 7 дня 1904 года
Гор. Грозный.

Кадий Грозненского Горского словесного суда

Грозненский Горский словесный суд удостоверяет подписью и приложением казенной печати, что надлежащее свидетельство действительно выдано Кадием Гасаханом Гелиевым и мною так переведено с арабского языка на русский. 7 Августа 1904 года Гор. Грозный

Председательствующий
Грозненского Горского словесного
суда Капитан Ибишбасов

С подлинным верно Магомуд Мадиев.

текст на арабском языке

№

1913 г.

М. Т. и П.

С.-ПЕТЕРБУРГСКІЙ

ПОЛИТЕХНИЧЕСКІЙ ИНСТИТУТЪ

ИМПЕРАТОРА ПЕТРА ВЕЛИКАГО.

Канцелярія по Студенческимъ Дѣламъ

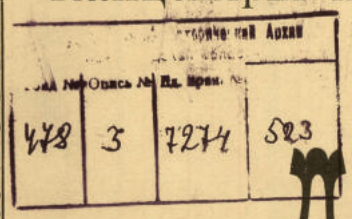

ДѢЛО №7274

Посторонній слушатель

Черлоевъ

Абубакаръ Данильсултанов.

Экон

НАЧАЛОСЬ 12 Сентября 1913 г.

ОКОНЧЕНО

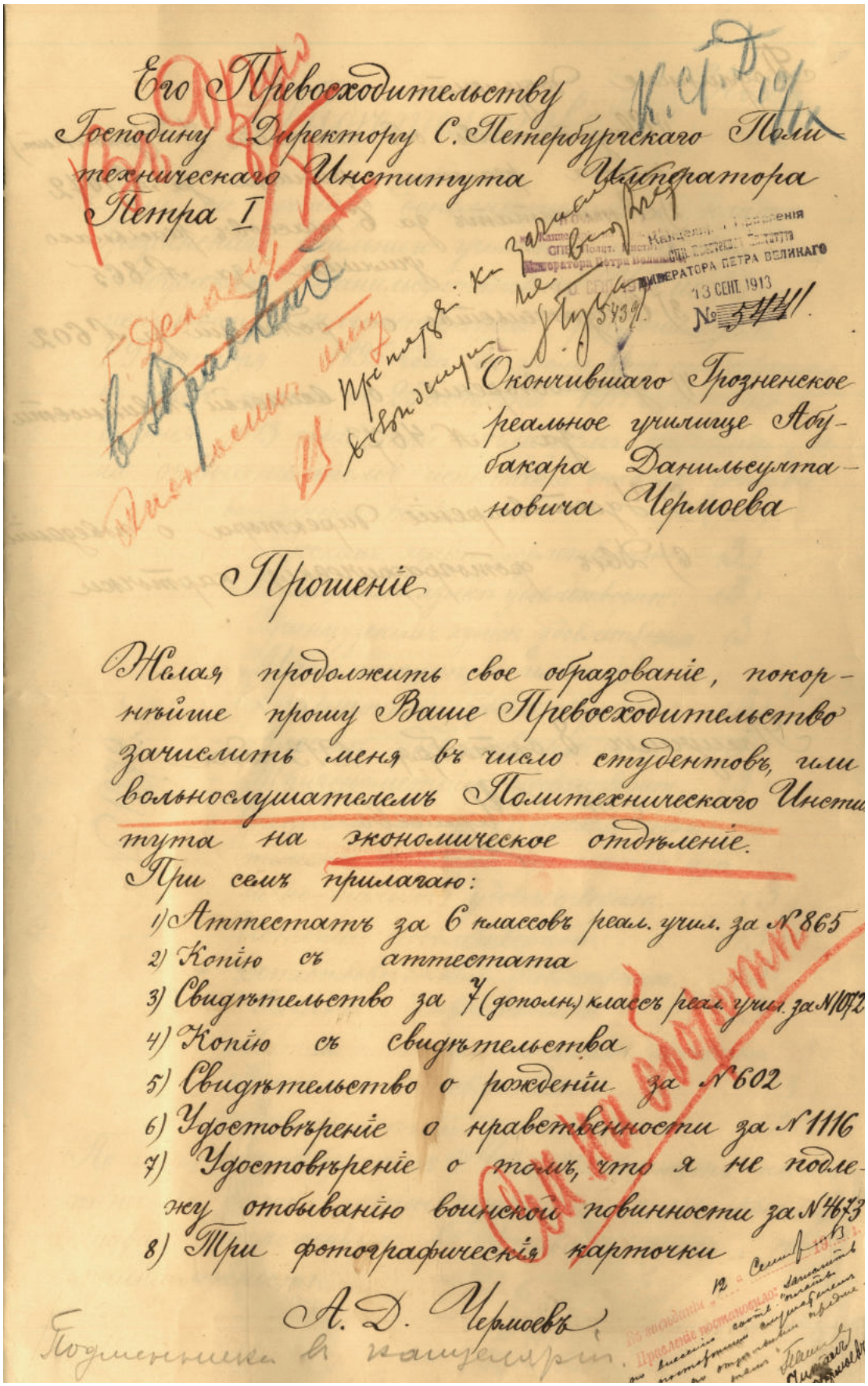

Его Превосходительству
Господину Директору С. Петербургскаго Политехническаго Института Императора Петра I

Окончившаго Грозненское реальное училище Абубакара Данильсултановича Чермоева

Прошеніе

Желая продолжить свое образованіе, покорнѣйше прошу Ваше Превосходительство зачислить меня въ число студентовъ, или вольнослушателемъ Политехническаго Института на экономическое отдѣленіе.

При семъ прилагаю:

1) Аттестатъ за 6 классовъ реал. учил. за №865
2) Копію съ аттестата
3) Свидѣтельство за 7 (дополн.) классъ реал. учил. за №1072
4) Копію съ свидѣтельства
5) Свидѣтельство о рожденіи за №602
6) Удостовѣреніе о нравственности за №1116
7) Удостовѣреніе о томъ, что я не подлежу отбыванію воинской повинности за №4673
8) Три фотографическія карточки

А. Д. Чермоевъ

Подписано в канцелярии.

Подлинные документы:

1) Свидетельство об окончании 7 го (дополнит.) класса реального училища за № 1072
2) Аттестатъ за 6 классовъ реальнаго училища за № 865
3) Свидѣтельство о рожденіи за № 602
4) удостовѣреніе о воинской повинности за № 4673
5) Удостовѣреніе директора о поведеніи
6) Двѣ фотографическія карточки

Получилъ 8 октября 1913 года
А. Черноевъ

Копія

Свидѣтельство

Дано сіе ученику дополнительнаго класса Грозненскаго реальнаго училища, сыну дворянина Абубакару Данильсултановичу Чермоеву, исповѣданія магометанскаго, родившемуся 29 октября 1895 года въ томъ, что онъ обучался въ семъ классѣ съ 25 августа 1911 года по 8 іюня 1913 года при отличномъ поведеніи, и на окончательномъ испытаніи оказалъ успѣхи:

въ Законѣ Божіемъ ..... (—)
– Русскомъ языкѣ удовлетворит. ... (3)
– Нѣмецкомъ языкѣ удовлетворит. ... (3)
– Французскомъ языкѣ удовлетворит. (3)
– Математикѣ, а именно:
– Ариѳметикѣ удовлетворит. ..... (3)
– Алгебрѣ удовлетворит. ..... (3)
– Тригонометріи удовлетворит. ... (3)
– Спеціальномъ курсѣ (основаній аналитической геометріи и анализа безконечно-малыхъ) удовлетворит. ..... (3)
– Исторіи удовлетворит. ..... (3)
– Естествовѣдѣніи удовлетворит. ... (3)
– Физикѣ удовлетворит. ..... (3)
– Математической географіи удовлетвор. ... (3)
– Рисованіи удовлетворит. ..... (3)
– Законовѣдѣніи отличные ..... (5)

№ 1029

По сему онъ, Абубакаръ Чермоевъ можетъ поступить въ высшія учебныя заведенія съ соблюденіемъ правилъ, изложенныхъ въ Уставахъ оныхъ, по принадлежности.

Гор. Грозный, Терской области июня 10 дня 1913 г.

Печать Грозненскаго реальнаго училища

Директоръ училища Н. Заканенный

Секретарь Педагогическаго Совѣта Свящ. Н. Кастерскій

Я, нижеподписавшійся удостовѣряю вѣрность этой копіи съ подлинникомъ ея представленнымъ мнѣ Петру Гавриловичу Галагутову Мирового Судьи 3-го участка, Грозненскаго округа, въ городѣ Грозномъ, Терской области, живущимъ въ городѣ Грозномъ еинолиъ Ибрагимъ Абубакаровичъ Вахитовъ удостовѣрившимъ личность Ермиловскимъ.

При сличеніи мною этой копіи съ подлинникомъ въ послѣднемъ подчистокъ, приписокъ, зачеркнутыхъ словъ и другихъ особенностей не оказалось. 1913 года іюня 12 дня. По реестру № 1546

Подлинникъ — оплаченъ Гербовымъ сборомъ

Мировой Судья 3 участка Грозненскаго округа

Копія

Аттестатъ

Данъ сей сыну дворянина Абубакару Данильсултановичу Чермоеву магометанскаго вѣроисповѣданія, родившемуся въ гор. Грозномъ

1895 года октября 29 числа, въ томъ, что онъ, вступивъ въ Грозненское реальное училище 15 сентября 1904 года при отличномъ поведеніи, обучался по 6 іюня 1911 года и при окончаніи полнаго курса по основному отдѣленію онъ, Чермоевъ оказалъ слѣдующіе успѣхи:

Въ Законѣ Божіемъ ..... (—)
" Русскомъ языкѣ удовлетворит. ..... (3)
" Нѣмецкомъ языкѣ удовлетворит. ..... (3)
" Французскомъ языкѣ удовлетворит. ..... (3)
" Математикѣ, а именно:
ариѳметикѣ хорошіе ..... (4)
алгебрѣ удовлетворит. ..... (3)
геометріи удовлетворит. ..... (3)
тригонометріи удовлетворит. ..... (3)
" Исторіи удовлетворительн. ..... (3)
" Географіи хорошіе ..... (4)
" Естеств. исторіи удовлетворит. ..... (3)
" Физикѣ удовлетворительн. ..... (3)
" Рисованіи и Черченіи удовлетворит. (3)

№ 898

При вступленіи въ гражданскую службу онъ, Чермоевъ пользуется правомъ, изложеннымъ въ ст. 83 Св. Зак. т. III (изд. 1896 г. уст. о сч. по опред. отъ прав.) По отбываніи воинской повинности онъ пользуется льготами по образованію, предоставленными учебнымъ заведеніямъ перваго разряда.

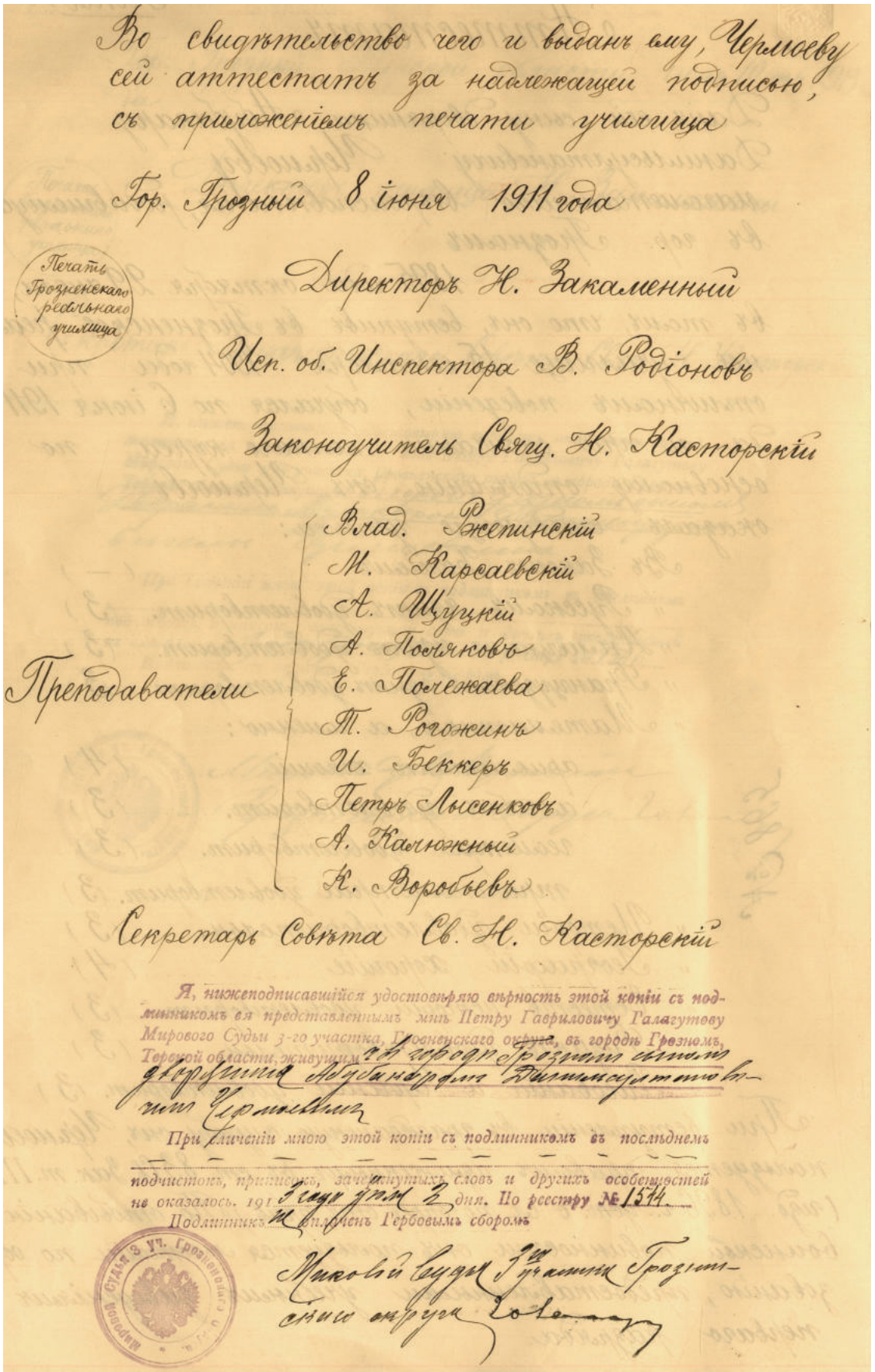

Во свидѣтельство чего и выданъ ему, Черлоеву сей аттестатъ за надлежащей подписью, съ приложеніемъ печати училища

Гор. Грозный 8 іюня 1911 года

Печать Грозненскаго реальнаго училища

Директоръ Н. Закаменный

Исп. об. Инспектора В. Родіоновъ

Законоучитель Свящ. Н. Касторскій

Преподаватели
Влад. Ржепинскій
М. Карсаевскій
А. Шугушкій
А. Посчяковъ
Е. Почежаева
Т. Рогожинъ
И. Беккеръ
Петръ Лысенковъ
А. Качюженый
К. Воробьевъ

Секретарь Совѣта Св. Н. Касторскій

Я, нижеподписавшійся удостовѣряю вѣрность этой копіи съ подлинникомъ ея представленнымъ мнѣ Петру Гавриловичу Галагутову Мирового Судьи 3-го участка, Грозненскаго округа, въ городѣ Грозномъ, Терской области, живущимъ въ городѣ Грозномъ сынъ дворянина Абубакарова Жилмухаметовича Черлоева

При сличеніи мною этой копіи съ подлинникомъ въ послѣднемъ подчистокъ, приписокъ, зачеркнутыхъ словъ и другихъ особенностей не оказалось. 1911 года іюня 12 дня. По реестру № 1574

Подлинникъ скрѣпленъ Гербовымъ сборомъ

Мировой Судья 3 участка Грозненскаго округа

М. Т. и П.

С.-ПЕТЕРБУРГСКІЙ
ПОЛИТЕХНИЧЕСКІЙ
ИНСТИТУТЪ
ИМПЕРАТОРА ПЕТРА ВЕЛИКАГО.

8 октября 1913 г.
№ 7798.

Удостовѣреніе.

Предъявитель сего Абубакаръ Даниял-Султановичъ Чермоевъ
допущенъ въ осеннемъ полугодіи 1913 года къ слушанію лекцій Экономическаго
Отдѣленія по слѣдующимъ предметамъ:

1. Исторія хозяйственнаго быта
2. Энциклопедія права
3. Статистика
4. Физика без лабораторіи
5. Химія

Деканъ

Плата за первое полугодіе 1913 г. 50 руб. внесена по кв. №4162 Казначей Института

Означенному въ семъ удостовѣреніи выданъ входной билетъ за № 17

Дѣлопроизводитель Канцеляріи по Студенческимъ дѣламъ

Настоящее удостовѣреніе должно быть предъявлено въ Канцелярію по студенческимъ дѣламъ для полученія особаго входного билета на право посѣщенія Института.

Въ качествѣ посторонних слушателей принимаются только лица, желающія записаться на отдѣльные предметы. Пріемъ производится Правленіемъ по особому каждый разъ заключенію отдѣленій. Посторонніе слушатели не имѣютъ права на зачеты прослушанныхъ курсовъ и не могутъ быть перечисляемы въ студенты Института помимо общаго конкурса.

Къ практическимъ и лабораторнымъ занятіямъ посторонніе слушатели могутъ быть допускаемы лишь при наличности свободныхъ мѣстъ, по особому разрѣшенію отдѣленія и профессора.

СПБ. Политехн. Институтъ ИМПЕРАТОРА ПЕТРА ВЕЛИКАГО.

ЛЕКЦІОННЫЙ (входной) БИЛЕТЪ

посторонняго слушателя

Экономич. отдѣленія

Чермоева

Абубакира

Допущенъ къ слушанію отдѣльныхъ предметовъ постановленіемъ Правленія Института 12/IX 1913 г.



Подпись владѣльца билета: А.Д. Чермоевъ

Посторонніе слушатели обязаны предъявлять настоящій билетъ по первому требованію лицамъ, надзирающимъ за порядкомъ въ помѣщеніяхъ С.-Петербургскаго Политехническаго Института ИМПЕРАТОРА ПЕТРА ВЕЛИКАГО.

Посторонніе слушатели не имѣютъ права на зачеты прослушанныхъ курсовъ и не могутъ быть перечисляемы въ студенты Института помимо общаго конкурса.

Къ практическимъ и лабораторнымъ занятіямъ посторонніе слушатели могутъ быть допускаемы лишь при наличности свободныхъ мѣстъ, по особому разрѣшенію отдѣленія и профессора.

Посторонніе слушатели не пользуются правомъ получать книги и другія пособія изъ библіотеки и прочихъ учебно-вспомогательныхъ учрежденій Института.

БИЛЕТЪ № 17.

На право посѣщенія С.-Петербургскаго Политехническаго Института ИМПЕРАТОРА ПЕТРА ВЕЛИКАГО въ осеннемъ полугодіи 1913—1914 учебнаго года *).

Выданъ постороннему слушателю экономическаго отдѣленія Чермоеву Абубакиру Данишсултан.

Дѣлопроизводитель Канцеляріи по студенческимъ дѣламъ

*) Настоящій билетъ дѣйствителенъ лишь въ томъ полугодіи, на который онъ продолженъ.

ПЕРВЫЙ ЧЕЧЕНСКИЙ БУКВАРЬ КЕДИ ДОСОВА – БЕСЦЕННАЯ РЕЛИКВИЯ

Есть исторические книги, значимость которых непреходяща. К такой литературе, безусловно, относится первый печатный букварь (на основе русской графики), который составил в 1862 г. в крепости Грозной один из первых чеченских просветителей, прапорщик Кеди (Кади) Досов из селения Дышни-Ведено. Букварь был создан под руководством выдающегося российского кавказоведа П. К. Услара и при содействии чеченского муллы Янгулбая Хасанова.

I. СОЮЗ ПОДВИЖНИКОВ – МЭТРА РОССИЙСКОЙ НАУКИ П. К. УСЛАРА И ОДНОГО ИЗ ПЕРВЫХ ЧЕЧЕНСКИХ ПРОСВЕТИТЕЛЕЙ КЕДИ ДОСОВА

В историю развития образования Чечни вписаны имена выдающегося российского ученого-этнографа, генерал-майора, почетного члена Императорской Академии наук Петра Карловича Услара (1816–1875) и чеченского прапорщика из с. Дышни-Ведено, составителя уникального печатного букваря Кеди (Кади) Досова.

С завершением Кавказской войны, в 60–70-х гг. XIX в., в Чечне открывается новый период в развитии просвещения. Профессор Х. В. Туркаев характеризует начало просветительства передовых русских ученых как добро после многолетних сражений в этом регионе.

Вопрос о распространении местного образования в рассматриваемый период был чрезвычайно актуальным. В сравнении с другими горскими народами Терской области Чечня значительно отставала по количеству лиц, владевших русской грамотой. Согласно данным переписи 1897 г., грамотных среди мужчин насчитывалось только 4,3 %, среди женщин – 0, 1 %. «…Владевших русским языком среди чеченцев было еще меньше. …К 1917 г. этот показатель составлял 0,4 %, т.е. на одну тысячу чеченцев приходилось всего четыре человека, умеющих читать и писать по-русски».

При этом неправомерным является вывод о «поголовной безграмотности» горцев. Речь идет о слабом знании русской грамоты у большинства коренных жителей. Данные переписи не учитывали большое количество чеченцев, владевших арабской письменностью, а также чеченской письменностью, возникшей на основе арабской графики. Возникновение горской, в



Петр Карлович Услар (1816 – 1875)



Алфавит П. К. Услара

Услара:	а,	б,	в,	г,	$г_э$,	д,	е,	ж,	$\overline{ъ}$,	з,	h,	
Современный:	а,	б,	в,	г,	гI,	д,	е,	ж,	дж,	з,	хI,	
Услара:	і,	j,	к,	$к_э$,	k,	л,	м,	н,	$н_э$,	о,	п,	
Современный:	и,	й,	к,	кI,	кх,	л,	м,	н, (носовое)		о,	п,	
Услара:	ԛ,	q,	ъ,	р,	с,	т,	$т_э$,	у,	х,	$\bar{х}$,	ц,	
Современный:	пI,	къ,	I,	р,	с,	т,	тI,	у,	х,	хъ,	ц,	
Услара:	ш,	Ь,	ч,	f [1].								
Современный:	ш,	цI,	ч,	чI.								

Чеченский алфавит, составленный на основе русской графики бароном П.К. Усларом и Кеди Досовым.

ЦӀӑа воккун стаг хилла, Муолла Несірӏт бохуш. Оццо цӀӑені хенаӑ цӀдіна бӗріш, сіндіерам баԛ оццу бӗрішіш. ТӀаккa Муолла Насірӏтана бӗріш ԛуордаjна, тӀера далаԛ тіхна даԛ ТӀаккa Муолла Насірӏта бӗрішке ӗлле: цӀӗ бӗріш дала-хаӑ сагӑ діедӀ, хіелхалаш ешце сагӑ шуна-а цӀрӏг дӀ, ӑалха кешна цӀнна дӀка цӀрӏгдӀ. ТӀаккa бӗріш ӑілхіна; і бӗріш ӑілхіхаӑ, кіеԛ бӗрішна даjна, іздуш а ӑілхіна.

ТӀаккa Муолла Несірӏта деԛӀаам біна цӀӑа буолх баԛаӑ, кіечаӑері бӗріш ӑіелхцӀрӏг даԛара ӗлле. ТӀаккa ша Муолла Несірӏт а ӑіедда; дӀа кешлі, берішна діекуш: сагӑ ца карајка, ӑіздуш дісіна. Хаԛар дӗлле, віена Муолла Несірӏт ешце кешна. Оццуԛге, бӗріша хеттіна: ӑуо нуԛда Муолла Несірӏт воԛу? ӗлле: сагӑ далар баддӀ муттуш віеар.

Чеченский текст, написанный П.К. Усларом.

том числе и чеченской, литературы связано как с русским, так и с арабо-мусульманским влиянием. «Этот факт особо отмечал известный советский востоковед И. Ю. Крачковский, считавший, что горская оригинальная литература появилась под неоспоримым влиянием арабской». Знаменитым чеченцем, владевшим арабским языком и арабской письменностью, являлся Атабай Атаев, получивший религиозное образование в Каире (Египет), а в имамате Шамиля должность наиба.

С развитием капитализма, бурным ростом нефтяной отрасли в Чечне во второй половине XIX в. востребованным становится светское образование. 20 октября 1859 г. «высочайше» был утвержден Устав горских школ. Инициатором создания северокавказских горских школ был российский просветитель Я. М. Неверов. Его активным последователем являлся известный ученый П. К. Услар.

Первые чеченские горские школы отличались кратковременностью. Так, в 1859 г. в крепости Грозная действовала временная горская школа для 60 воспитанников. Впоследствии просветительство в этой крепости проявляется в деяниях Петра Услара, Кеди Досова и их помощников, в том числе муллы Янгулбая Хасанова.

В начале 1862 г. генерал-майор П. К. Услар получает поручение «исследовать языки с целью введения между горцами туземной грамотности на русском основании». Начиная с этого периода Услар осуществляет на Кавказе обширную теоретическую и практическую просветительскую деятельность. Так, «…уже в 1863 году литографированные монографии «Чеченский язык» и «Абхазский язык» были представлены в Академию наук академиком Шифнером и удостоены Демидовской премии. Капитальный труд П. К. Услара о чеченском языке лег в основу чеченских букварей, составителями которых стали Кеди Досов и Таштемир Эльдарханов».

В крепости Грозная П. К. Услар при содействии Кеди Досова создает чеченский алфавит на основе русской графики (кириллицы). В это же время под руководством П. К. Услара был разработан и издан в Тифлисе первый печатный чеченский букварь (на основе кириллицы), составителем которого явился прапорщик милиции Кеди Досов.

В марте 1862 г. Кеди Досов и мулла Янгулбай Хасанов прибыли к Услару по его вызову в Тифлис. Совместно с ними ученый приступил к изучению чеченского языка, а затем, уже в крепости Грозная, – к обучению группы горцев. «Вскоре они усвоили чеченскую грамматику и занялись обучением муталимов не только родной грамоте, но и русской».

Итак, в 1862 г. П.К. Услар предпринял попытку открыть в крепости Грозная горскую школу для 25 чеченцев-муталимов. На занятиях изучалась новая чеченская грамота. Основой чеченского алфавита, созданного П. К. Усларом, был русский алфавит. «Эта Грозненская школа просуществовала всего семь недель». Несмотря на кратковременность, горская школа П. К. Услара также содействовала развитию местного образования.

Основой педагогической деятельности П. К. Услара в крепости Грозная являлся чеченский язык. И это закономерно, ведь при разработке научно-педагогических основ просвещения горцев этот знаменитый ученый отстаивал идею о необходимости создания школ и обучения детей на их родном языке. По мнению П. К. Услара, горцев следовало обучать на родном языке, а потом уже приобщать к русской грамоте. Цель программы просвещения чеченцев, разработанной этим ученым, определялась следующим образом: «Полагаю, что осуществление ее действительно создает новое поколение передовых людей на Кавказе, которые сделают здесь то, что не в состоянии сделать ни штыки, ни повести».

О прогрессивном влиянии русских ученых на развитие культуры кавказских народов пишет исследователь Г. Б. Эльмурзаева. Так, истинный подвижник в деле просвещения горцев П. К. Услар посвятил изучению кавказского языкознания около четверти века. Им были разработаны фундаментальные труды по чеченскому, аварскому, даргинскому, лакскому, лезгинскому, табасаранскому языкам. «П. К. Услар советовал: «Вы учите сначала ученика-горца грамоте на родном языке, и от него перейдете к русской», – отмечает Г. Б. Эльмурзаева.

Несомненная заслуга П.К. Услара в том, что именно он впервые занялся изучением чеченского языка на научной основе. В числе его трудов – «Этнография Кавказа. Языкознание. Чеченский язык», «Древнейшие сказания о Кавказе».

Следует отметить, что большую поддержку Петру Услару оказывали его помощники-информаторы. Верными его учениками являлись первые

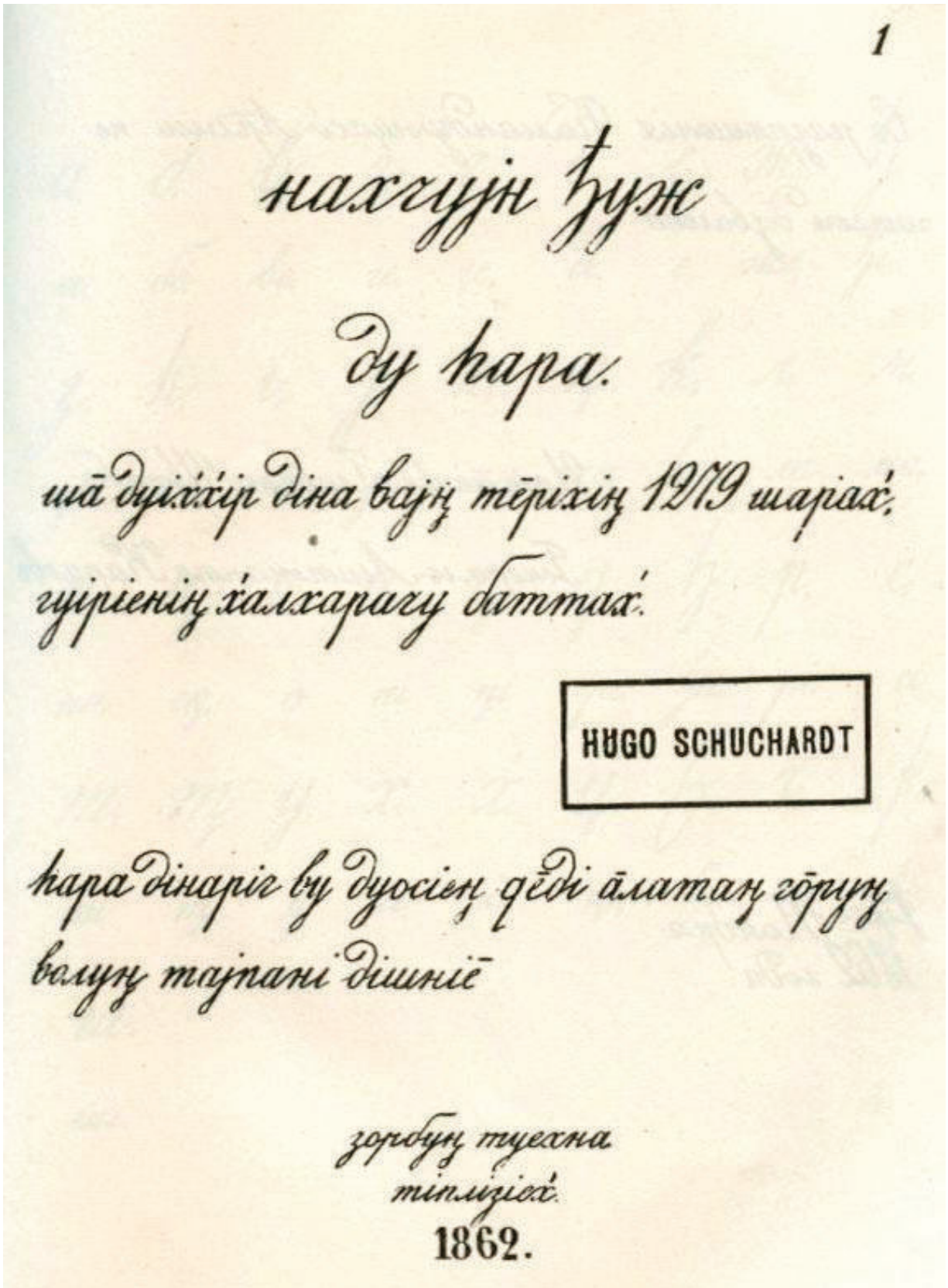

Первая страница единственного экземпляра чеченского букваря Кеди Досова, обнаруженного в библиотеке университета г. Грац (Австрия)

чеченские просветители Кеди Досов, Янгульбай Хасанов, Гирей Муларов, Туган Алхазов. Кстати, многие высокие кавказские чины отмечали талант горцев. «…Н. Н. Муравьев писал… о Чечне: «Дарования здесь встречаются чаще, чем в России, но все погрязло в лени и усыплении».

Деятельным просветителем проявил себя составитель первого печатного чеченского букваря Кеди Досов. Его исторический учебник появился в процессе работы над исследованием П. К. Услара «Чеченская грамматика». Имя Кеди Досова – талантливого ученика и помощника П. К. Услара – осталось в истории Чечни. В работе исследователей Я. З. Ахмадова и Э. Х. Хасмагомадова о видных представителях чеченского офицерства, наряду с именами А. Чермоева, К. Курумова, Э. Алиева, А.-М. Чермоева, И.-Б. Саракаева и др., указано также имя К.Досова. «…Создателем одного из первых чеченских букварей был прапорщик Кеди Досов».

Участие Кеди Досова в развитии местного образования представляется закономерным. Даже скупые исторические факты свидетельствуют о неординарности личности этого просвещенного горца. Безусловно, чеченский прапорщик был достаточно образованным человеком для своего времени. Подтверждением этого является факт о том, что в 1863 г. приказом начальника Терской области именно Кеди Досову было поручено составление проекта открытия в аулах народных школ.

II. КНИГА В ПОЧЕТНОЙ РОЛИ ДУХОВНОГО УЧЕБНИКА

Итак, в 1862 г. в Тифлисе издается «… букварь чеченского языка Кади Досова…». Учебник имел название «Нахчу и джуж ду хIара» (или «Нахчуйно джуж»). Согласно источнику, в составлении букваря К. Досова принимал участие духовный деятель Янгулбай Хасанов. Как следует из текста букваря, этот исторический учебник был составлен в период с 1 июня по 31 августа 1862 г.

Кеди Досов являлся уроженцем селения Дышни-Ведено. Чеченское происхождение (из тейпа «дишни») прапорщика обозначено на первой странице его знаменитого букваря.

По-видимому, личность Кеди Досова выделялась среди других горцев-информаторов П. К. Услара. Когда в 1862 г. П. К. Услар, завершив труд над аварским языком, приступил к изучению чеченского языка, ему понадобились информаторы. «Для этой работы он пригласил в Тифлис осведомленных чеченцев, наиболее замечательным среди которых был Кеди Досов»,– сообщает известный ученый-лингвист М. Д. Чентиева.

В ряде научных трудов, посвященных вопросу развития образования в Чечне в XIX в., наряду с именем П.К.Услара, упоминается имя его ученика К. Досова.

По-видимому, Услара и его местных помощников связывали еще и дружеские отношения. Согласно источнику, «П. К. Услар называл Кеди Услара, Янгульбая Хасанова и муталимов своими «чеченскими сотрудниками», с уважением отзывался о них. Только истинный ученый-гуманист, каким был Петр Услар, мог с такой явной симпатией относиться к кавказцам. Об этом свидетельствует и высказывание Услара о горском слове: «Эти языки неимоверно богаты грамматическими формами, которые доставляют возможность выражать самые тонкие оттенки мысли».

Следует отметить, что отдельные исследователи – называют автором первого печатного чеченского букваря на основе кириллицы П. К. Услара. Безусловно, основная роль в разработке этого учебника принадлежала П. К. Услару. Данный факт отражен и в начале текста этого учебника. При этом на первой странице букваря обозначено единственно имя и фамилия составителя – Кеди Досова. Решение об этом мог принять только П. К. Услар.

Безусловно, Петр Карлович Услар ценил образованность Кеди Досова. Согласно исследователю З. Х. Ибрагимовой, именно по совету П. К. Услара прапорщик составил свой учебник. Нет сомнений в том, что профессиональный уровень букваря был обеспечен ученостью видного кавказоведа. И все же для появления на свет учебника, отразившего дух чеченцев столь образно и содержательно, требовался незаурядный составитель из коренных жителей. А именно представитель мусульманской религии, знаток языка, опыта, судьбы чеченцев. Кеди Досов отвечал всем этим требованиям. Потому и обозначено на обложке его имя.

На наш взгляд, имя Кеди Досова на обложке исторической книги означает прежде всего признание выдающимся российским ученым П. К. Усларом основательного вклада прапорщика в создание уникального букваря XIX века.

III. ИСТОРИЧЕСКОЕ МЕСТО ХРАНЕНИЯ БУКВАРЯ КЕДИ ДОСОВА – ГОРОД ГРОЗНЫЙ

Итак, в 1862–1863 гг. выдающийся российский ученый П. К. Услар и прапорщик Кеди Досов, при поддержке мусульманского деятеля Янгулбая Хасанова, разработали и осуществили в крепости Грозная новаторские образовательные проекты:

1. Открытие временной школы П. К. Услара для группы чеченцев-муталимов.

2. Выпуск первого печатного чеченского букваря (на основе кириллицы) К. Досова.

К сожалению, основной тираж букваря К. Досова, не имевшегося даже в фондах Российской Императорской библиотеки, исчез. Этот учебник стал библиографической редкостью в год его выпуска в Тифлисе (1863 г.). И все же отдельные его экземпляры удалось отправить в некоторые страны Европы, в том числе в Австрию.

Отметим исключительно важную роль Франца Антона Шифнера в сохранении для науки знаменитого чеченского учебника. Это он, филолог, академик Императорской Академии наук, директор II отделения ее библиотеки (с 1852 г.), востоковед широкого профиля (в науке известен как А. Шифнер), в связи с выпуском чеченского пособия предусмотрел возможные негативные последствия и принял свои меры.



Франц Антон Шифнер (1817–1879)

По-видимому, передовые деятели XIX в. воспринимали учебник Кеди Досова как букварь, представляющий ценность для мировой науки. Вследствие этого, «…Шифнер разослал экземпляры «Чеченского букваря» Услара не только по крупнейшим библиотекам, но и самым знаменитым на тот период времени европейским филологам».

Как видно, предусмотрительность А. Шифнера позволила придать букварю Кеди Досова международную известность. Таким образом, именно благодаря дальновидности ученого немецкого происхождения А. Шифнера были сохранены отдельные оригиналы исторической Чеченской Книги.

Итак, букварь К. Досова оказался за рубежом, однако в крепость Грозная так и не был доставлен. В связи с этим, Чечня с XIX века (!) так и не является местом нахождения оригинала этой книги.

Согласно источникам, оригинал букваря К. Досова находится в Австрии. «Единственный экземпляр этого букваря в настоящее время хранится в фонде Г. Шухардта в библиотеке г. Грац (Австрия)», – указывает исследователь З. Х. Ибрагимова.

В работе «О первом чеченском букваре» дагестанский ученый А. Г. Магомедов сообщает о том, что в 1977 г. в личном (посмертном) архиве Гуго Шухардта, в библиотеке университета г. Грац (Австрия), среди рукописей (не внесенных в каталог) И. Хубшмид обнаружил экземпляр чеченского букваря Кеди Досова.

По предположению А. Г. Магомедова, найденный в архиве Г. Шухардта экземпляр чеченского букваря является одним из тех, что были разосланы А. Шифнером европейским филологическим знаменитостям. Вероятно, в настоящее время это единственный дошедший до нас экземпляр первого чеченского букваря, изданного в Тифлисе в 1862 г.

А. Г. Магомедов пишет: «Такой интерес к первому чеченскому букварю объясняется тем обстоятельством, что: во-первых, он является одним из первых изданий по чеченскому языку, а для истории младописьменного чеченского языка имеет исключительное значение не только отдельное издание, но и сохранившиеся записи даже отдельных слов и фраз; во-вторых, составление и издание букваря связано с деятельностью выдающегося кавказоведа XIX века П. Услара, с именем которого связано начало научного исследования чеченского языка».

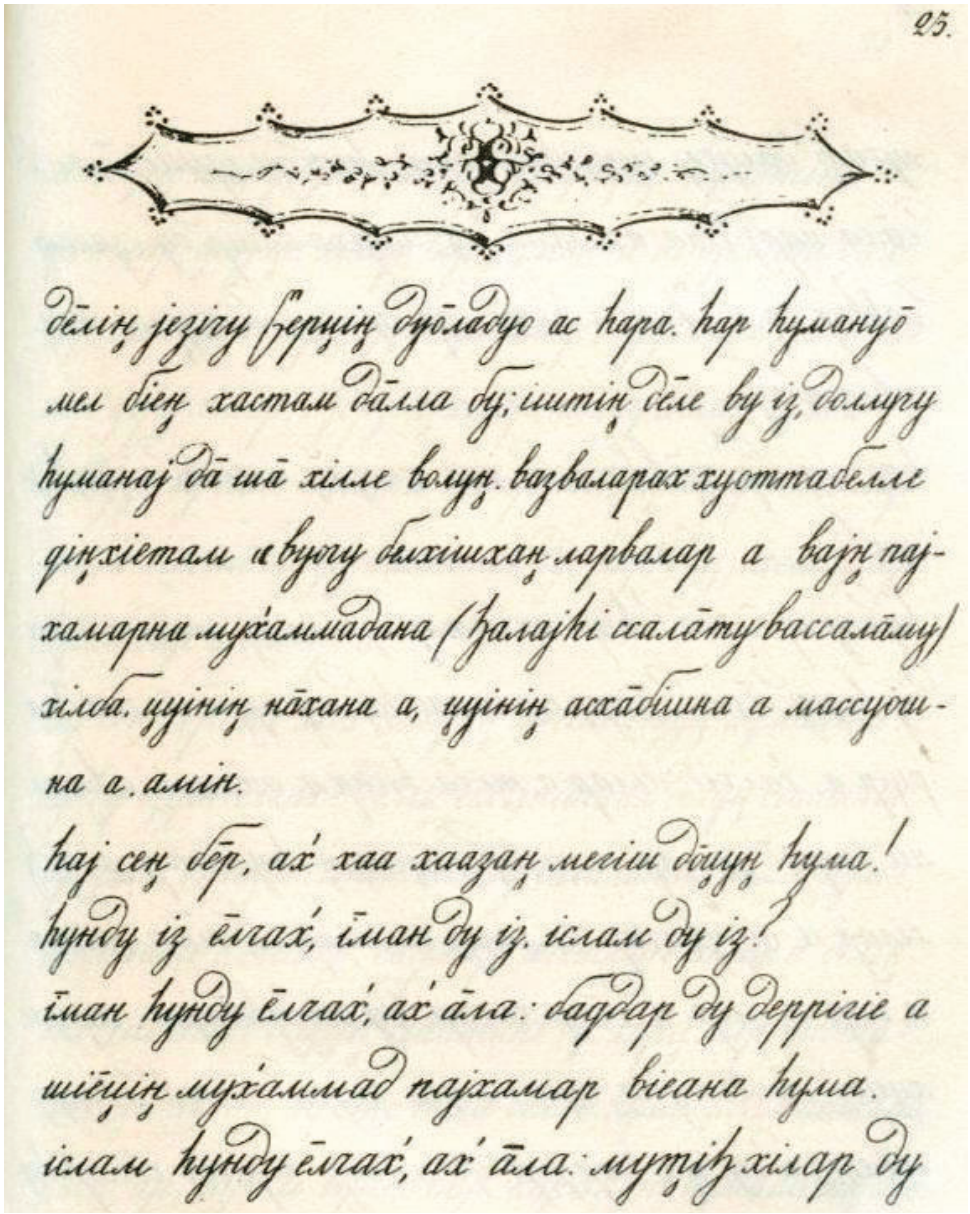

Букварь Кеди Досова, 25-я страница

Исследователь А. Г. Магомедов предоставил ценные сведения, касающиеся учебника чеченского прапорщика. Однако утверждение о «младописьменности» чеченского языка не соответствует действительности. Научные данные свидетельствуют о том, что нахи (предки современных чеченцев) имели письменность даже в древности.

Историческая значимость букваря Кеди Досова очевидна. Во-первых, это учебное пособие было разработано в XIX веке под руководством мэтра российской лингвистической науки Петра Карловича Услара. Во-вторых, учебник К. Досова является первым печатным чеченским букварем на основе русской графики (кириллицы).

Букварь Кеди Досова был предназначен для просвещения чеченского народа. Этот учебник – часть истории Чечни, замечательный плод совместного труда двух подвижников, представителей русского и чеченского народов: Петра Карловича Услара и Кеди Досова. Их напряженная просветительская деятельность состоялась в крепости Грозная в сложных послевоенных условиях.

Печатный букварь К. Досова олицетворяет тягу чеченцев к знаниям. Важно отметить, что в этой книге отражен чеченский фольклор (содержатся пословицы и поговорки на языке оригинала).

При этом Букварь Кеди Досова – отнюдь не обычная азбука. Фактически это настоящий Ду-

ховный Учебник. Для нас, мусульман, особенно дорого то, что видное место в этой уникальной книге занимает тема Ислама. Подвижники образования – П. К. Услар и Кеди Досов – разработали чеченский учебник, страницы которого пронизаны мудростью мусульманской веры. На 25-й странице Букваря Кеди Досова звучит имя пророка Мухаммада (мир ему и благословение Аллаха!).

При обучении горцев новой чеченской грамоте ученый П. К. Услар и его верный помощник К. Досов использовали как мусульманские заповеди, так и духовные идеалы чеченцев. Страница 12 Букваря К. Досова: «Не откладывай на завтра то, что можно сделать сегодня. Почему? Потому что это не в твоих руках», «Кто бы ни был, тот, кто считает себя умнее всех, он из тех, кто ошибается». Страница 13 Букваря К. Досова: «Умен тот, кто считается с умными людьми».

Букварь Кеди Досова, адресованный юному поколению Чечни, ориентирует воспитанников следовать высоконравственным нормам. Этот учебник созвучен с нравственными ценностями чеченцев, как «собар» (терпение, терпимость, толерантность) и «бартбар» (миротворчество). Тем более эта книга была близка сердцам чеченцев-муталимов, учеников XIX века.

Букварь нашего просвещенного земляка Кеди Досова созвучен с национальной идеей чеченского народа: прожить свой отрезок жизни достойным образом. Очень точно высказались об этой идее авторы современной книги о чеченской народной поэзии: «Превыше всего для наших предков была нравственная гармония между собой и окружающим миром, жизнь сообразно своим представлениям о высокой нравственности. Чтобы люди говорили только хорошее о тебе, приумножая славу и капитал добра, благородства. Нажитого до него его уважаемыми предками, предыдущими семью поколениями, ощущая себя ответственным и перед ними и перед семью поколениями будущих потомков».

Само существование учебника К. Досова, разработанного под руководством выдающегося кавказоведа П. К. Услара, подтверждает суждение президента Академии наук Чеченской Республики, д.и.н. Ш. А. Гапурова о том, что связи между русским и чеченским народами наблюдались постоянно, в разные периоды истории.

«Кавказская война не была временем постоянного, 60-летнего противостояния всех русских против всех горцев», – пишет в своей работе исследователь Ш. А. Гапуров, упоминая в дальнейшем А. Бестужева-Марлинского, отрицавшего силовые методы на Кавказе.

«По мнению А. Бестужева, прекратить набеги горцев, их вооруженное сопротивление можно будет только путем использования экономических, культурных средств, которые только и способны показать горцам преимущества в условиях мирной жизни в рамках Российского государства. И действительно, по-настоящему сближение русских и горцев, инкорпорация горцев в Российское государство началось в последней трети XIX века, когда на Северном Кавказе были проведены серьезные российские реформы, оказавшие огромное влияние на горское общество», – указывает профессор Ш. А. Гапуров. Просветительская работа Петра Услара и его команды из горцев в Чечне является конкретным примером российских реформ в северокавказском регионе.

Впрочем, в дальнейшем подвижнический труд П. К. Услара на Кавказе царизмом был свернут. И все же П. К. Услару, Кеди Досову, Янгулбаю Хасанову и их соратникам удалось способствовать такому явлению, как «устремленность ввысь» чеченской нации. Букварь Кеди Досова – яркий показатель стремления чеченцев к знанию.

Полагаем, что год 200-летнего юбилея города Грозного может стать для Чеченской Республики временем приобретения хотя бы копии исторического печатного учебника Кеди Досова.

В Интернете имеется копия букваря К. Досова, однако чеченцы заслуживают право иметь у себя на Родине копию собственного национального учебника. По неизвестным причинам эта книга исчезла в XIX веке, однако она не утратила ценности для чеченского народа – адресата.

Таким образом, единственный экземпляр букваря Кеди Досова находится в фондах библиотеки университета г. Грац (Австрия), в личном архиве Гуго Шухардта.

Возможно, ознакомившись с непростой историей этой книги, уважаемое руководство библиотеки австрийского города Грац пойдет навстречу запросам чеченского народа. Юбилейный год 200-летия города Грозного – знаковое время для приобретения хотя бы копии уникального Букваря в город Грозный, на свою исконную Родину. Этот раритет просветительского значения явился бы замечательным подарком для города Грозного – юбиляра XXI века.

Букварь Кеди Досова – бесценная реликвия, способная обогатить культурное наследие чеченцев, а для нового поколения быть примером истинного патриотизма.

Малика Гортикова



Ибрагим-Бек Саракаев



Хайбулла Гусейнов с женой Вазипат Мирзоевой и дочерью Зарафшан от первой жены



Абдул-Меджид (Тапа) Чермоев



Арубика с Майрбеком на руках, Асланбек и Айшат Шериповы



Джабраил (Джорж) Мирзоев,
коммерант и меценат



Дочь купца Э. Исламова – Базика



Княгиня Селихат Турлова



Исса Курумов с дочерью



Нура-Шариф Джамалайл из курайшитов, сноха шайха Дени Арсанова



Магомед и Махмуд Чуликовы



Сидит Хани Алхазова с дочерью Ану на руках



Слева князь Ахмат-Хан Эльдаров. В центре сидит его брат Абдул-Гамид Эльдаров



Слева направо: Зубайра, Туган,
Берса Алхазовы



Стоит: дочь купца Д. Хубаева – Нурпат
с родственницей – Халипат



Туган, Мемури и Зулай Эльмурзаевы



Шамсудин Мациев

ГОРОД ГРОЗНЫЙ

1918–1940

ГРОЗНЫЙ В ГОДЫ ГРАЖДАНСКОЙ ВОЙНЫ

Грозный и Владикавказ являлись крупнейшими центрами революционной борьбы на Тереке. Особенно в этом отношении большое значение имел город Грозный.

«Значение Грозного и его нефтяных промыслов известно всем, – писал С. М. Киров в 1918 году, – это в полном смысле золотое дно, а в политическом отношении опорный пункт революции. Революционное движение приняло там сразу весьма широкий размах… То, что называется рабочим контролем, поставленным на очередь после Октябрьской революции, в Грозном осуществлено давно. Грозненский Совет пользовался всей полнотой власти с первых же дней революции» <…>

Реальным результатом большой политической работы большевиков среди пролетариата Грозного было решение Грозненского Совета рабочих, солдатских и казачьих депутатов от 15 ноября 1917 года о признании Советской власти. Для практического установления Советской власти и организации борьбы с врагами революции был создан Военно-революционный комитет во главе с Н. А. Анисимовым.

На промыслах, заводах и в воинских частях Грозного проходили многолюдные митинги и собрания, на которых рабочие и солдаты приветствовали петроградский пролетариат и выражали свою готовность защищать завоевания Октябрьской революции <…>

Летом 1918 года трудящиеся чеченцы еще более сплачиваются вокруг грозненского пролетариата и его большевистской организации для совместной борьбы за Советскую власть. В своей речи на заседании Грозненского Совета 7 июля 1918 года Асланбек Шерипов от имени чеченского народа заявил: «Грозненский район является не только экономическим и торговым центром Терской области, но и центром политическим. В районе Грозного, помимо интересов казачества, чеченцев и иногородних, сосредоточены и интересы главной, большей части терского пролетариата, который по существу, является главной движущей силой революции... И потому-то политика Терской области всегда шла и будет идти по той линии, которая вырабатывалась как результат взаимоотношений перечисленных общественных групп... Я заявляю категорически, – сказал он, – что каковы бы ни были условия, как бы не повернулись обстоятельства, чечено-ингушский народ ни в какие соглашения, союзы и контакты с контрреволюционными верхами казачества для свержения Советской власти не вступит» <…>

29 июля 1918 года в Грозном прошло совместное совещание Грозненского Центрального Совета рабочих, солдатских и казачьих депутатов и Гойтинского Народного Совета, на котором был заключен прочный союз между трудовыми чеченским и ингушским народами и грозненским пролетариатом о совместной борьбе за власть Советов <…>

Этот союз в дальнейшем укрепился в совместных боях с контрреволюцией.

Абазатов М. А. Борьба трудящихся Чечено-Ингушетии за Советскую власть. Грозный, 1969. С. 23, 71, 72.

Трагедия Грозного

То, что творится в Грозном и в Грозненском округе,
превосходит всякую фантазию.

С. М. Киров

Кто не был тогда на Тереке, тот не может представить себе, что совершилось здесь на рубеже 1918 года, в какой кровавый тупик были заведены народы Терского края преступной политикой казачьих и горских контрреволюционных верхов.

К тому времени Дагестан, Чечня, Ингушетия были уже наводнены агентами Турции, кровно заинтересованной, прежде всего в том, чтобы развалить тыл Кавказской армии. Турецкие империалисты, несомненно, рассчитывали поднять восстановление горских мусульманских народов, уничтожить города и промышленные центры на Северном Кавказе, подготовить захват Кавказа и отторжение его от России.

– Турция со своим победоносным союзником – Германией освободит мусульманские народы Кавказа от векового русского ига! Берите то, что вам когда-то принадлежало, изгоняйте неверных, захвативших ваши земли! – призывали турецкие эмиссары и их многочисленные пособники в горских верхах.

Вся обстановка на Тереке способствовала успеху этой подрывной работы. Все более учащались грабежи и убийства, организованные нападения на беззащитные хутора и даже крупные селения и города, разрушалась железная дорога.

К решительным действиям приступил шейх Узун-Хаджи, возомнивший себя диктатором мусульман Северного Кавказа. Он был ближайшим помощником, правой рукой Нажмуддина Гоцинского. Благодаря, главным образом, ему многотысячное сборище фанатиков в горном селении Анди, на берегу озера Эйзенам и провозгласило Нажмуддина Гоцинского имамом. «Теперь, когда мусульмане освободились от русских, тот мусульманин гяур, кто не способствует созданию имамата» – настойчиво, пламенно внушал всем Узун-Хаджи.

Но, под давлением Дагестанского областного исполкома, изворотливый и расчетливый политикан Нажмуддин Гоцинский согласился не присваивать себе титул имама, ограничиться званием главного муфтия Союза объединенных горцев Кавказа. Тогда шейх Узун-Хаджи, этот не по летам крепкий, энергичный, смелый старик, необузданный фанатик, решил сам продолжать дело Шамиля, восстановить его государство – и провозгласил себя имамом Чечни и Дагестана!

В мрачные времена царизма шейх Узун-Хаджи боролся за свержение самодержавия, саботировал распоряжения властей, призывал горцев к восстанию. Теперь же он, по выражению вождя чеченской революции Асланбека Шерипова, боролся за интересы еще горшего самодержавия – турецкой деспотии. В своих воспоминаниях Т. Эльдарханов рассказывает: «Узун-Хаджи призывал народ смотреть на Восток, а именно на Турцию, и предостерегал от установления какой бы то не было связи с большевиками, несущими, по его словам, для мусульман неисчислимые бедствия.

Скоро на Кавказ прибудут целые турецкие корпуса, – говорил Узун-Хаджи, с которыми он и весь чеченский народ завоюют весь Северный Кавказ».

Революция освободила Узуна-Хаджи из Сибирской ссылки и для мусульманских масс он являлся как бы олицетворением освободительных надежд, влияние его было велико. Вокруг шейха Узуна-Хаджи сплачивалась большая группа мюридов – людей, связанных с ним духовным обетом. Для них он был единственным авторитетом в вопросах веры, в духовных и прочих делах. Но под зеленое знамя имамата собирались и бандиты из всякого сброда, жаждавшего принять участие не столько в борьбе за торжество Ислама, сколько в грабежах, неизбежно сопутствовавших тогда вооруженные столкновения.

В создании имамата сперва вместе с Нажмуддином Гоцинским, а затем с шейхом Узун-Хаджи подвизался и международный шпион и аферист, «чемпион мира» борец Рубинэ, выступавший на цирковых аренах всего света. Родом кумык из Хасав-Юртовского округа, а в свое время изменивший Исламу и принявший лютеранство, он вновь вернулся в лоно магометанства. Незадолго до революции Рубинэ был арестован, как турецкий и немецкий шпион, но с помощью каких-то покровителей ему удалось скрыться. Теперь он появился в родных местах и занял

пост главнокомандующего всеми сухопутными и несуществующими морскими силами имамата Чечни и Дагестана.

Таковы «герои» Чечни и Дагестана на рубеже 1917 – 1918 годов, наиболее, пожалуй, колоритные фигуры среди многочисленных агентов и фанатичных приверженцев Турции.

Началось разграбление и опустошение примыкающего к Дагестану Хасав-Юртовского округа (ныне входящего в состав Дагестанской АССР). Не так уж велики были силы самозваного имама, но население округа к тому времени было совершенно беззащитно. Более 170 русских поселков, молдаванских хуторов, немецких «колонок», расположенных на землях богатой Кумыкской плоскости, были буквально сметены. Одна из групп Узуна-Хаджи с налета ворвалась в старую хасав-юртовскую крепость на крутом обрывистом берегу Ярыксу и захватила там довольно много оружия и боевых припасов. Но сама слобода Хасав-Юрт, центр округа, еще держалась, опоясав себя окопами, хотя из 15-тысячного населения ее не было и половины – остальные бежали. Большую помощь в защите Хасав-Юрта оказывала артиллерия бронированного поезда Бакинского Совета. Поезд этот курсировал до Гудермеса, охраняя здесь линию железной дороги для воинских эшелонов, возвращавшихся с Кавказского фронта, и для отправки голодающему Баку закупаемого на Северном Кавказе продовольствия. Но в марте 1918 года войска шейха Узуна-Хаджи разгромили и Хасав-Юрт.

Тысячи беженцев со всей Кумыкской плоскости устремлялись к железной дороге и к ближайшим казачьим станицам. Цепляясь за проходящие поезда, подбираемые возвращавшимися с Кавказского фронта воинскими эшелонами, они сеяли панику и разносили по всему Северному Кавказу ненависть к горцам и фантастические вести о якобы восстании всей Чечни.

Чрезвычайно болезненно, остро воспринималось все это в Грозном, расположенном как раз на стыке земель казачьих станиц и чеченских аулов.

В письме Центральному Комитету РСДРП(б), посланном из Грозного примерно в конце сентября 1917 года, Н. А. Анисимов сообщает: «Кроме контрреволюционного поведения казаков нашей работе мешают и национальные распри. За последнее время в связи с частыми грабежами и убийствами рабочие и солдаты волнуются, идет темная агитация «пойти на Чечню и уничтожить ее». В связи с этим 16 сентября к Совету подошли рабочие с новых промыслов с требованием «дать оружие». Тысячная толпа с красными знаменами требовала вооружения. Совет оказался бессилен».

Под влиянием провокационных слухов и самой разнузданной шовинистической агитации межнациональные отношения в Грозном так накалились, что чеченцы стали уезжать из города в ближайшие аулы. Покинул город и чеченский полк, входивший в состав «Дикой дивизии». А скоро здесь были совершены одна за другой ужасные провокации, непоправимые бедствия обрушились и на Грозный и на чеченские аулы.

В конце ноября к Грозному со стороны Гудермеса подошел поезд, ограбленный на последнем перегоне. Среди пассажиров были раненные и убитые. Весть об этом мгновенно распространилась по городу и около поезда собралась большая возбужденная толпа. А на вокзале стоял прибывший незадолго до этого вагон с оружием, направленным из Владикавказа смешанному охранному отряду в районе Гудермеса. Кем-то был пущен слух, что оружие это предназначено для чеченцев. Толпа бросилась к вагону, убила часть сопровождавших его всадников чеченского полка и двух офицеров – чеченца и русского и расхватала все оружие.

Слухи об этом сразу же облетели ближайшие чеченские аулы, расположенные в 4–5 километрах от Грозного. Убитый офицер был из очень влиятельной богатой семьи, что имело тогда в Чечне особое значение. Огромное возбуждение охватило население аулов, особенно молодежь. В тот же день поздно вечером несколько сот чеченских всадников, сопровождаемых обозами из арб, ворвались на Новые промысла – один из самых богатых нефтяных районов Грозного, в 5–6 километрах от города, и разграбили его. Рабочие, служащие, все жители новых промыслов бежали в город. Вспыхнувший в одном месте пожар быстро распространился, загорелись здания, нефтяные вышки, запылали пять мощных нефтяных фонтанов. Они горели более 15 месяцев – только в марте 1919 года удалось потушить их. Страшная опасность нависла над Грозным: здесь скопились огромные запасы нефти, керосина, в баках хранилось до пятнадцати миллионов пудов одного только бензина.

Неописуемая паника началась в Грозном. Немедленно собравшийся Совет рабочих и солдатских депутатов поручил комиссии выяснить, какие имеются возможности для успешной за-

щиты города: никто не сомневался тогда, что в Чечне готовятся к захвату Грозного.

Совет попытался вступить в переговоры с ближайшими аулами, но Чеченский национальный комитет воспрепятствовал этому. А вскоре председатель казачьего исполкома Кизлярского отдела полковник Губарев вручил совету ультиматум Чеченского комитета – в трехдневный срок вывести из города III полк и не препятствовать возвращению в город чеченского полка.

III полк был единственной вооруженной опорой Грозненского Совета. Незадолго до этих событий по просьбе казачьего войскового и горского правительства, поддержанной эсеровско-меньшевистским Кавказским Краевым Советом, главнокомандующий войсками Кавказского фронта генерал Пржевальский приказал расформировать III полк, как был уже расформирован в Грозном 21-й полк. Но времена теперь были иные, и по решению Грозненского Совета III полк отказался подчиниться этому приказу, а у войскового правительства уже не было тех сил, какими командовал есаул Медяник при разоружении 21-го полка.

Несомненно, что к ультиматуму Чеченского комитета приложили свою руку и полковник Губарев и грозненские нефтепромышленники, готовые на все для расправы с ненавистным им Советом рабочих и солдатских депутатов.

Все же Совет запросил полковника Губарева – на чьей стороне будут казаки? Ответ был уклончивый: казаки останутся нейтральными…

Срок ультиматума истекал. Грозненская буржуазия на всякий случай стала перебираться в непосредственно примыкавшую к городу казачью станицу. В Совете шло обсуждение ультиматума вместе с представителями III полка, нефтяных промыслов, заводов. Большинство высказывалось за то, чтобы отвергнуть ультиматум и дать отпор контрреволюционерам. Но назначенная Советом комиссия доложила о полной неподготовленности города к обороне: в III полку солдат немного, патронов едва хватит на двухчасовой бой, вокруг города нет никаких оборонительных сооружений, город не обеспечен продовольствием.

После долгих и бурных споров было принято необычайное, беспримерное и, как вскоре стало ясно для всех, – в корне ошибочное решение: III полку выехать из города; вместе с ним выехать также Совету рабочих и солдатских депутатов; потребовать, чтобы всем рабочим, желающим покинуть город, была предоставлена эта возможность; Исполкому Совета выехать в Баку и оттуда повести борьбу за освобождение Грозного.

В тот же день III полк выехал в город Ставрополь. А за его эшелоном потянулись бесконечные составы теплушек: рабочие и их семьи, забрав кое-какой домашний скарб, покидали город. По всей железной дороге неслись тревожные телеграммы с отчаянными призывами о помощи, об отправке в Грозный порожних товарных вагонов.

Но Грозный – славная пролетарская цитадель Терека – не сдался и не пал!

Большевистская партийная организация не прерывала своей работы ни на один момент. Усилия большевиков были направлены, прежде всего, к тому, чтобы приостановить повальное бегство населения из Грозного, вновь организовать рабочих, вдохнуть в них уверенность в своих силах.

Немедленно было приступлено к организации нового Совета рабочих депутатов. Нефтепромышленники, кадетско-эсеровско-меньшевистская городская дума, Чеченский комитет, ставшие временно хозяевами города, ополчились против этого. Но тщетны были их попытки подорвать доверие рабочих к Советской власти, оклеветать большевиков, возложить на них ответственность за бедствия, обрушившиеся на Грозный. Рабочие остались верны Советской власти, своей партии. Общее собрание рабочих городских предприятий и нефтяных промыслов избрало большевистский Совет.

Блок казачьего исполнительного комитета Кизлярского отдела во главе с полковником Губаревым и Чеченского комитета, а также офицерства, вновь вернувшегося в Грозный чеченского полка, не дал городу ни порядка, ни покоя. Опять участились грабежи и убийства, причем, теперь все это приписывалось чеченцам. По просьбе городской думы из Моздока прибыла воинская казачья часть для охраны города. Между казаками и чеченцами по каждому поводу вспыхивали столкновения. Межнациональные отношения в городе опять настолько обострились, что во избежание дальнейших провокаций Грозненский Совет поставил ребром вопрос о выводе чеченского полка из города, требование это теперь было поддержано уже и городской думой и другими организациями. Следует отметить, что командиром чеченского полка был англичанин О´Рэм. Он решительно возражал против вывода полка из Грозного. Однако чеченскому полку все же пришлось выехать в аулы, вместе с ним выехал

и Чеченский комитет. Въезд в город чеченцам был фактически запрещен.

Но через некоторое время вдруг среди белого дня, как бы демонстративно, в город въехал отряд из 53 чеченцев во главе с шейхом Дени Арсановым. Как потом выяснилось, Дени Арсанов, сопровождаемый своими мюридами, направлялся в станицу Червленную, где созывался съезд казаков, иногородних и чеченцев для обсуждения вопросов об организации окружной власти. Но, с какой целью он решил проехать через весь город, и дальше, в примыкающую к городу Грозненскую станицу, так и осталось неизвестным. Казаки тотчас устроили в станице засаду, началась перестрелка, и все чеченцы были убиты…

Странное преступление это ошеломило население Грозного. Все понимали, что убийство такого большого числа чеченцев, особенно же шейха Дени Арсанова, одного из самых почетных и влиятельных тогда лиц в Чечне, не может не вызвать яростного возмущения в чеченских аулах.

Мгновенно распространились слухи о готовящемся нападении на Грозный. До окружного же съезда казаков и иногородних в станице Червленой слухи дошли о том, что Грозный якобы уже захвачен чеченцами. К довершению всего как раз в это время около Гудермеса произошло ожесточенное столкновение, в результате которого была разграблена станица Кахановская.

Весь съезд и примчавшиеся из некоторых станиц отряды мобилизованных казаков под командой полковника Бочарова двинулись освобождать Грозный. Хотя в пути выяснилось, что Грозный не был никем захвачен, казаки, соединившись с стихийно вышедшей из города огромной вооруженной толпой, разгромили три ближайших чеченских аула, в том числе Старый Юрт, самый большой и богатый аул в Чечне.

Теперь казалось уже неминуемой межнациональная бойня. Только объединение всех революционных сил – и не одного Грозного, а и ближайших казачьих станиц Сунженского и Кизлярского отделов – могло предотвратить дальнейшее развязывание войны между казаками и чеченцами. В столь тревожной крайне обостренной обстановке, когда угаром воинствующего шовинизма были отравлены не только казаки, но и население города, и значительная часть рабочих, грозненская партийная организация взяла на себя инициативу и ответственность за создание такой революционной власти. Было созвано совещание представителей рабочих нефтяных промыслов, заводов, профсоюзов, воинских частей, политических партий, городской думы, Грозненской станицы. На совещание прибыл как раз Шакро Палавандашвили, член большой делегации, посланной на Терек Закавказским краевым Советом рабочих и солдатских депутатов, и с ним представители станиц Сунженской линии. В ночь на 31 декабря, после очень бурного обсуждения этого вопроса, решено было организовать Военно-революционный Совет, власть которого должна распространяться на город Грозный и на казачьи станицы Кизлярского и Сунженского отделов. На пост председателя В.Р. Совета по тактическим соображениям был выдвинут влиятельный казак Грозненской станицы Елисеев, секретарем левый эсер Г. Иоаннисиани.

Так впервые за все время революции на Тереке – это следует особо подчеркнуть – рабочие и казаки объединились и создали свой общий орган революционной власти. Такой поворот событий опрокидывал всю карауловскую политику контрреволюционных казачьих верхов. Толчком к этому послужила необходимость объединить свои усилия для обороны Грозного и казачьих станиц от угрозы – в чем тогда никто не сомневался – нападения со стороны Чечни.

Но объединение казаков с рабочими, с большевиками, организация общего Военно-Революционного Совета – это отнюдь не случайное на Тереке и не только лишь «грозненское» явление. В те же декабрьские дни 1917 года делегаты объединенного штаба восьми казачьих станиц Сунженского отдела, игнорируя находившееся во Владикавказе свое казачье правительство и штаб Терского казачьего войска, явились в военную секцию Владикавказского Совета с предложением совместно организовать защиту города и станиц. А казачий военно-революционный комитет Моздокского отдела в это же время, открыто отвергнув свое войсковое правительство, разрабатывал план созыва съезда для образования вместе с рабочими и крестьянами новой объединенной власти уже для всей Терской области.

К этим знаменательным явлениям, к причинам и значению их в развитии революции на Тереке мы еще вернемся. Здесь же отметим, что не в одном только районе Грозного, а и всюду Терское казачество, охваченное глубокой тревогой, искало выхода из невыносимого положения, в котором оно оказалось по вине своих и горских контрреволюционных верхов.

Многое сделала большевистская партийная организация Грозного, чтобы помочь рядовому казачеству выйти на правильный путь. Большевики и передовые рабочие выезжали в те дни в станицы Кизлярского и Сунженского отделов, смело разоблачая на бурных собраниях и митингах контрреволюционную сущность войскового, городского и Терско-Дагестанского правительств. Трудовое казачество впервые от них узнало правду о Великой Октябрьской социалистической революции. Почти во всех станицах власть атаманов и станичных управлений была упразднена и вместо них избраны военно- революционные советы или комитеты, в основном из казаков – фронтовиков.

Грозненский В. Р. Совет пополнился представителями многих кизлярских и сунженских станиц. Это имело еще и потому большое политическое значение, что очень скоро обнаружилась полная беспомощность казака Елисеева на посту председателя В. Р. Совета, он подал в отставку и председателем В. Р. Совета был избран Г. Иоаннисиани.

Конечно, зажиточная часть казачества и большинство офицеров пошли на объединение с рабочими, с большевиками, для того, чтобы вместе с иногородним населением развязать войну против чеченского и ингушского народов. «Но – вспоминает Г. Иоаннисиани, – приступая к обороне Грозного, В.Р. Совет в подавляющем большинстве своего состава был настроен миролюбиво. Он не хотел и не мог желать войны с чеченцами, не строил никаких воинственных планов и ставил перед собою только одну задачу: оградить город от опасности со стороны чеченских банд и возбужденных контрреволюционерами чеченских масс».

В короткий срок была выполнена огромная работа по укреплению обороны Грозного. Была объявлена всеобщая мобилизация, город разбит на 14 участков, во главе каждого – комиссар. За городом стали рыть окопы, ставить проволочные заграждения, строить различные оборонительные сооружения. Вдоль окопов был пущен по проволокам электрический ток, наводивший ужас на чеченцев: было несколько случаев смерти от тока, когда ночью пытались добраться до Грозного беженцы из Хасав-Юрта и других мест. Рабочие построили бронепоезд, который все время курсировал по специально проложенной железнодорожной ветке. Были изготовлены и два автоброневика.

Все работы велись под руководством специалистов инженеров и техников. На оборонительных рубежах трудились почти все жители города. «Пожалуй, – сообщает Г. Иоаннисиани, – во всей гражданской войне не было примеров большего единодушия и воодушевления, чем проявленные рабочими и всем населением Грозного в те дни»

Сразу же были организованы первые два батальона революционной армии – из рабочих и демобилизованных солдат. Затем железнодорожники организовали свой отряд во главе с тов. Харьковским, рабочие старых нефтяных промыслов – Пролетарский батальон с командиром тов. Михайлюком. Пролетарский батальон впоследствии особенно отличился и покрыл себя боевой славой в знаменитой стодневной обороне Грозного против бичераховских контрреволюционных банд.

В. Р. Совет вместе с тем принял все меры к привлечению в Грозный воинских сил и к получению боевых припасов. Из Ставрополя прибыла артиллерийская батарея, из Георгиевского арсенала были получены снаряды и патроны. Особая делегация на станции Червленная встречала возвратившиеся с Кавказского фронта воинские эшелоны. Правда, ни один эшелон не соглашался остановиться в Грозном, но делегация получила немало патронов, пулеметных лент и других боевых припасов.

Так Грозный был превращен в крепость, надежно защищенную от возможных нападений. Внутри же его продолжалась острая политическая борьба.

Нефтепромышленники, злобно ненавидевшие руководимый большевиками В.Р. Совет, всячески пытались саботировать его распоряжения. Но В. Р. Совет с непреклонной революционной решимостью подавлял всякое сопротивление. Когда нефтепромышленные фирмы отказались предоставить имевшуюся только на их складах проволоку и другие материалы для оборонительных сооружений, В. Р. Совет немедленно конфисковал все необходимое для обороны города. Нефтепромышленники прекратили выдачу зарплаты рабочим, ссылаясь на приостановку сбыта нефти, это сразу осложнило обстановку в городе, положение рабочих и без того было тяжелое, семьи их бедствовали... В. Р. Совет заставил нефтепромышленников выдать рабочим и служащим всю задолженность по зарплате, пригрозив, что в противном случае с ними будет поступлено как с саботажниками.

Трудно в Грозном стало с продовольствием, так как чеченские аулы, всегда снабжавшие город, были теперь отрезаны линией фронта. В.Р.Совет организовал под надежной охраной подвоз продуктов из сунженских станиц. Энергично проводились и другие меры по упорядочению жизни в Грозном.

Но нефтепромышленники были уверены, что В. Р. Совет долго не продержится, что ему придется в конце концов пойти на поклон к ним. Да и что, казалось нефтепромышленникам, мог сделать В. Р. Совет, как мог он содержать революционную армию, не имея никаких средств и будучи отрезанным от центрального Советского правительства?

Но вышло совсем не так, как рассчитывали господа капиталисты. В. Р. Совет потребовал от нефтяных кампаний внести миллион рублей на содержание воинских частей и на другие расходы по обороне Грозного. Конечно, последовал категорический отказ со ссылкой на то, что денег у кампаний нет. А между тем было известно, что Совет съездов нефтепромышленников предлагал казачьему офицерству большие средства для организации охраны нефтяных промыслов, фактически для создания контрреволюционных вооруженных сил в Грозном. Поэтому В. Р. Совет арестовал значительную группу наиболее видных управляющих нефтепромышленными фирмами, в том числе несколько иностранцев.

Какая свистопляска поднялась вокруг этого миллиона рублей и ареста нефтепромышленников! В буржуазных меньшевистско-эсеровских кругах посыпались шумные протесты, меньшевики демонстративно вышли из состава В. Р. Совета. А профсоюз промышленных и торговых служащих, где все еще сильно было влияние меньшевиков и эсеров, назначил даже следственную комиссию для выяснения причин ареста нефтепромышленников. Грозную протестующую телеграмму прислал и заседавший тогда во Владикавказе VI войсковой округ терского казачества, – и получил от В. Р. Совета презрительный, уничтожающий ответ.

Твердая позиция В.Р.Совета, опиравшегося на единодушную поддержку рабочих, заставила Совет съездов нефтепромышленников вступить в переговоры об условиях освобождения арестованных.

Характерно, что в пылу ожесточенных споров при обсуждении этого вопроса один из членов В. Р. Совета (Борцов) заявил: «Если не будут получены необходимые средства, то войска и рабочие покинут Грозный, уйдут из города». Но другой член В. Р. Совета (Воронов) тотчас решительно возразил: «Нет, войска не уйдут и лучше погибнут, чем дадут краю погибнуть. Не о власти идет сейчас речь, не о поддержке ее, речь идет о спасении края, и стыдно и позорно нефтепромышленникам, долгие годы извлекавшим огромные прибыли, говорить теперь, что у них денег нет».

Совет съездов нефтепромышленников внес 250 тысяч рублей, а через некоторое время и остальную сумму, к уплате которой частично были привлечены и другие капиталистические группы Грозного.

Твердой рукой, насаждая революционный порядок в Грозном, В. Р. Совет главной своей заботой считал оборону города. Оборону – но не войну с чеченским народом! «А между тем, – свидетельствует Г. Иоаннисиани, – настроение командного состава и воинских частей в Грозном было воинственно-наступательное. Оно еще более усилилось, когда из крепости Ведено в Грозный пробрались два солдата, сообщившие, что Ведено осаждено чеченцами». Осадой руководят офицеры чеченского полка. В Ведено приезжал председатель Чеченского национального Совета видный адвокат Мутушев и уговаривал гарнизон крепости сдаться.

Это была последняя на Северном Кавказе царская крепость, охраняемая еще русским гарнизоном. В крепости Гуниб, там, где 25 августа 1859 года, после жестокого сражения, легендарный имам Чечни и Дагестана сдался на милость царя, прекратив двадцатишестилетнюю борьбу с Россией, – в крепости Гуниб уже развевалось знамя нового имама Узуна Хаджи. Теперь решалась судьба и крепости Ведено, построенной царскими генералами в преддверии сурового Дагестана, где некогда была столица Шамиля. Перед отрядами «нохчи-кенти» – джигитов, осаждавших крепость, перед тысячами юношей Ведено высилось, как олицетворение царизма, как символ всего, что перенес народ в борьбе за свою свободу, как Бастилия Чечни!

Два смельчака, пробравшиеся из осажденной крепости, рассказывали, что там кончаются по-

следние запасы продовольствия. Гарнизон – триста солдат и офицеров – намеревался испортить замки от пушек, взорвать арсенал и с пулеметами пробиваться к Грозному, но чеченцы предупредили, что в таком случае все они будут перебиты. Теперь, забытые всеми, не получая ниоткуда вестей, потеряв всякую надежду на помощь, обреченные на голод, защитники крепости готовы сдать ее.

Грозный заволновался. Было решено организовать поход на выручку Ведено. Во все станицы посланы извещения об этом. Но пока шла подготовка к походу крепость пала. Гарнизон был обезоружен, отведен к Гудермесу и там отпущен на все четыре стороны.

С падением Ведено чеченцы получили 19 орудий и довольно богатый арсенал. Теперь они могли отвечать на артиллерийский обстрел чеченских аулов и скоро первые снаряды упали на улицах Грозного и около полотна железной дороги. «Если чеченцы вздумают покончить с Грозным, то могут сделать это в несколько минут, – писал С. М. Киров. – Им стоит только выпустить несколько снарядов по нефтяным и бензиновым бакам и от Грозного останется один пепел». Был момент, когда такое катастрофическое бедствие могло действительно произойти. Вот что рассказывал об этом Асланбек Шерипов в своем выступлении на Терском областном народном съезде в Пятигорске:

«Началась артиллерийская стрельба из Грозного, хотя из наших аулов не было дано ни одного выстрела, а пушки были поставлены за бензиновыми баками. И хотя мы посылали в Грозный письма с пленными, чтобы город не вмешивался в наши дела с казаками, что против города мы ничего не имеем, и не будем иметь, – стрельба продолжалась. Тогда вокруг наших пушек собралась большая толпа чеченцев и потребовала, чтобы мы открыли стрельбу по бакам с бензином. Нам больших трудов стоило уговорить народ не делать этого. А вечером мы, боясь, что толпа все таки заставит нас силой стрелять, вывезли пушки в другое место, при чем снаряды тащили на своих плечах».

Еще во время осады Ведено была разгромлена и сожжена большая слобода Воздвиженка. Здесь было захвачено до 900 винтовок и несколько пулеметов – самое ценное тогда для Чечни, где в каждом плоскостном ауле офицеры и всадники-солдаты чеченского полка обучали молодежь воинскому делу.

Но наступление на Грозный так ни разу и не предпринималось. Г. Иоаннисиани и другие руководители обороны Грозного объясняли это тем, что в чеченских аулах надеялись – может быть Дени Арсанов жив, удастся скорее спасти его, не предпринимая военных действий. Однако Асланбек Шерипов рассказывал впоследствии, что в Чечне никто и не думал серьезно о наступлении на Грозный.

Началась серия затяжных и очень длительных мирных переговоров. Они происходили обычно на кургане между Грозным и аулом Новые Алды. Кто только не выступал здесь сам и направлял сюда своих представителей от имени чеченского народа! Сперва, крупный владикавказский адвокат Мутушев, именовавший себя диктатором Чечни Ахметханом I, затем Узун-Хаджи – Имам Дагестана и Чечни, Ибрагим Чуликов и другие. Такая смена руководителей и авантюрный характер их свидетельствовали о неустойчивости положения в Чечне, о борьбе соперничавших групп. Поэтому Грозненский В. Р. Совет был очень осторожен в переговорах. Споры шли о порядке обмена пленными, о выдаче трупов – когда было, наконец, сообщено, что Дени Арсанов убит. Затем было достигнуто соглашение об устройстве совместных базаров – сложный вопрос, так как обе стороны опасались провокаций. Но чеченские аулы остро нуждались в керосине и других товарах, а Грозный – в продовольствии. Удалось договориться о том, чтобы чеченские аулы не препятствовали пуску воды по оросительным канавам из реки Аргун на грозненские огороды и сады, и по разным другим вопросам.

Давняя общность разнообразных экономических интересов, крепко связывавших Грозный с чеченскими аулами, подтачивала и пробивала стену взаимного недоверия и враждебности, воздвигнутую контрреволюционными верхами казачества и горских народов, агентами и фанатичными приверженцами Турции. Однако фронт оставался фронтом, и сторожевые охранения ночью и днем находились в окопах еще многие месяцы.

Трагедия, пережитая Грозным, долго еще отравляла взаимоотношения трудящихся единственно крупного промышленного центра на Тереке и ближайших чеченских аулов. Но и это жестокое испытание выдержал пролетарский интернационализм грозненских рабочих, руко-

водимых большевиками. И здесь, даже в таких необычайно трудных своеобразных условиях, проявилась одна из основных общих закономерностей в развитии Октябрьской Социалистической революции – боевой союз рабочего класса с трудовыми массами угнетенных народов. Забегая несколько вперед, скажем, что очень скоро грозненские рабочие и Чеченская Красная Армия в знаменитых стодневных боях вместе защищали Грозный от бичераховских контрреволюционных банд. А когда в начале 1919 года грозненские рабочие, их вооруженные отряды, теснимые деникинскими белогвардейскими бандами, вынуждены были отступить в горы, трудовая Чечня по-братски приняла их.

Но тогда, на рубеже 1917–1918 годов, события вокруг Грозного, как и вокруг областного центра – Владикавказа, были самой страшной опасностью для революции, неотвратимо, казалось, вели к развязыванию ужасной истребительной войны на Тереке.

Коренев Д. Революция и контрреволюция на Тереке (1917–1918). Орджоникидзе, 1961. С. 114–130.

ГЕРОИЧЕСКИЕ СТОДНЕВНЫЕ БОИ В ГРОЗНОМ

Организовав бандитское нападение белоказаков на Кизляр и Владикавказ, Бичерахов дал предписание Кизлярскому отдельному казачьему совету выступить против Грозного. 9 августа 1918 года он приказал станице Грозненской немедленно предложить командующему вооруженными силами в Грозном в двадцать четыре часа сдать все оружие, броневики и выдать большевиков. В случае невыполнения этих требований предлагалось открыть боевые действия против Грозного.

Об этом предписании заранее стало известно Грозненскому Совету. Срочно было созвано совещание руководящих партийных работников и комсостава частей Красной Армии Грозного, на котором решили предъявить ультиматум станице Грозненской.

Ультиматум был предъявлен в ночь с 10 на 11 августа. В нем предлагалось белоказакам сдать оружие к 7 часам утра 11 августа. По просьбе станицы Грозненской время сдачи оружия было продлено до 10 часов утра.

Утром 11 августа, когда срок ультиматума истек, белоказаки открыли орудийный и пулеметный огонь по городу.

Военные действия они начали с обстрела позиций красных из пулемета, установленного на колокольне казачьей церкви.

Революционному бронепоезду под названием «Борец за власть и свободу трудового народа» был дан приказ сбить этот пулемет. Артиллеристы бронепоезда под командованием рабочего И. Василенко одним орудийным выстрелом наводчика Павла Шевелева снесли колокольню вместе с пулеметом.

На помощь станице Грозненской пришли белоказаки терских и сунженских станиц, которых поддержали чеченские богачи главным образом из Алдов, Чермоевского хутора и Старых Атагов во главе с председателем Атагинского национального совета Ибрагимом Чуликовым.

Враг направил против Грозного около 12–13 тысяч солдат и офицеров, вооруженных до зубов. Бойцов Красной Армии было всего лишь около 3500.

Вскоре на выручку красным в город прибыли вооруженные отряды чеченского трудового народа. Гойтинский Народный Совет 17 августа 1918 года обратился к чеченцам с предписанием выступить на помощь грозненскому пролетариату, защищающему завоевания революции <…>

По указанию штаба Чеченская Красная Армия заняла позиции от Ханкальского ущелья до консервного завода, обеспечив безопасность тыла Красной Армии. Отдельные отряды Асланбека Шерипова расположились на передовых позициях красных.

Так, на Граничной улице сражались гойтинцы, алхан-юртовцы, шатоевцы и др. Среди них были Абдул-Решид Исаев, Абад Ибишев, Чаба Кагерманов, Хату Давлиев, Чода Яшуркаев, Усман Байбатыров, Баудин Омаев, Эду Хаджиев и др.

В Грозном образовались три фронта против бичераховцев. Левый фронт проходил от слободки Щебелиновки по левой стороне реки Сунжи до Романовского моста (ныне Ленинский мост). На этом фронте сражались роты самообороны под командованием П. Григорьянца. Средний фронт проходил от Романовского моста по всей Граничной улице до нынешней Дагестанской улицы. Здесь сражались 3 роты Красной Армии под командованием Г. Федорова. Правый, особый фронт был расположен в районе Дагестанской улицы, завода «Молот», кирпичного завода и реки Сунжи. На этом большом фронте сражались Пролетарский батальон, 4 роты самообороны и китайская рота под общим командованием П. Маслова. В ходе боев расположение фронтов менялось в зависимости от обстоятельств.

Наиболее упорные бои проходили на улице Граничной, в Заводском районе, на железнодорожной станции, в Голубинцевом саду и в районе казарм.

При обороне казарменного участка фронта командующий особым фронтом т. Маслов приказал создать здесь надежные укрепления. На перекрестке нынешнего проспекта Победы и Дагестанской улицы был оборудован дот с пулеметами и трехдюймовым полевым орудием. Оттуда меткий огонь по противнику вели красные под командованием т. Чепченко. Они подавили пулеметные точки противника на крыликовском доме и этим самым помогли другим частям красных перейти в наступление.

Правый фланг особого фронта также имел опорные оборонительные укрепления-окопы с блиндажами и пулеметными точками. Впереди их находились окопы сторожевой охраны. В заводских трубах были оборудованы пулеметные гнезда, дававшие возможность держать под обстрелом все подступы к городу со стороны станиц Петропавловской и Барятинской (теперь Горячеисточненская).

Врагу удалось захватить Старые промыслы, Карпинский курган и Заводской район. Особенно большие надежды белые возлагали на свой Волгский полк, сформированный из наиболее реакционного кулачества. 16 сентября 1918 года этот полк во взаимодействии с другими частями белых пошел в атаку на правом фланге. Командование грозненской Красной Армии умело организовало контратаку против превосходящих сил противника. Этот бой длился несколько часов. Героически сражались Пролетарский батальон под командованием В. Е. Михайлика, бойцы боевых рот рабочих завода «Молот», механического завода «Рапид», боевых рот Казанской и Бароновской слободок. В этом бою отряды красных заставили противника отступить. Белоказаки начали большими группами сдаваться, несмотря на то, что по поднявшим белый флаг белые офицеры открыли огонь.

Противник нес большие потери также и от меткого огня бронепоезда «Борец за власть и свободу трудового народа», которым командовал Федор Воликов.

<…>В рядах красноармейцев в эти дни сражалась девушка чеченка Патимат (Фатима) Арсбиевна Арсанова. Летом 1918 года она окончила краткосрочные курсы военных медицинских инструкторов во Владикавказе. В дни стодневных боев в Грозном Патимат была сестрой милосердия. Она всегда находилась на передовых позициях и там облегчала участь раненых. Своим личным примером девушка вдохновляла бойцов на боевые подвиги. Славная дочь трудового народа пала на поле битвы с врагами революции 12 ноября 1918 года и похоронена в братской могиле в саду Голубинцева.

<…>Храбро сражалась китайская рота из красноармейского батальона Пау Ти-сана. В ней насчитывалось около 100 бойцов во главе с Су Ло-тю, Ки Су-ши и др. Китайцы вместе с русскими, чеченцами и другими революционерами боролись за власть Советов.

В боях в районе железнодорожной станции Грозный, на Граничной улице и на других участках фронта бойцы китайской роты показали пример мужества и храбрости. Пулеметчики бронепоезда Дзи Шу-шань и Ки Су-ши, бойцы Ли Че-тунь, Лю Чан-ю, Ча Ян-чи и другие совершили незабываемые подвиги.

<…>В сентябре 1918 года через Гудермес к Грозному пытался прорваться английский наймит генерал Лазарь Бичерахов с трехтысячным войском. Он спешил на помощь к своему брату, войска которого не могли сломить героическое сопротивление грозненского пролетариата.

Чеченские красные партизаны в районе Гудермеса преградили путь войску Лазаря Бичерахова. Георгий Бичерахов решил обратиться за поддержкой к верхушке местных богачей и мулл. Он поехал в селение Шали, где с помощью шейха Али Митаева и его мюридов надеялся дого-

вориться о том, что они отправятся под Гудермес и уговорят красных партизан пропустить войска Лазаря Бичерахова к Грозному. Когда трудовое население Шали узнало с какими намерениями приехал белый офицер, оно возмутилось и потребовало немедленно отправиться восвояси. Митаеву и его мюридам удалось избавить Бичерахова от инцидента. Они уехали из Шали вместе с незваным гостем.

Железнодорожный путь от станции Гудермес до моста через реку Сунжу протяженностью около 20 километров еще с начала 1918 года был разобран. Вооруженные отряды чеченцев из селений Гудермес, Цацан-Юрт, Курчалой, Шали, Герзель-Аул, Гелдыген, Ойсунгур, Истису, Кошкельды и Нойберды заняли позиции на Качкалыкских высотах, расположенных в 4 километрах в южном направлении от станции Гудермес, и оттуда из орудий стреляли по бичераховцам. Последние, пытаясь восстановить железную дорогу и пробиться к Грозному в тыл красных частей, вели ожесточенный огонь с бронепоезда. Одновременно со стороны станицы Червленной навстречу брату пытался пробиться Георгий Бичерахов.

<…> Силы врага в самом Грозном с каждым днем истощались. Лазарь Бичерахов, потеряв надежду сломить сопротивление чеченцев, повел свой отряд обратно в Дагестан. Он пытался обойти Гудермес и подойти к Грозному с северной стороны. Однако этого ему не удалось сделать: под Кизляром он был разбит ставропольско-дагестанскими красными партизанами («камышанами») под командованием Александра Федоровича Хорошева.

Части Чеченской Красной Армии надежно охраняли тыл революционного Грозного на большой территории – от Новопромысловской горы (на востоке города) до консервного завода (на северо-западе). Отряд А. Д. Шерипова разгромил белоказачью банду станицы Петропавловской, помогавшую бичераховцам.

В районе станицы Ермоловской, захваченной контрреволюционерами, бои красных отрядов алхан-юртовцев, гойтинцев и куларинцев с белоказаками не прекращались ни днем, ни ночью. В октябре алхан-юртовцы Эдалсолта Ибрагимов, Дура Батаев, Абдул-Азиз Мехтиев, Асхаб Гальмукаев, Магомед Эльмурзаев и другие по заданию штаба красных из Грозного прервали телефонную связь станицы Грозненской со станицами Сунженской линии, разобрали железную дорогу на одном участке между Грозным и Ермоловской, в результате чего бронепоезд белых пошел под откос. Это помогло революционным отрядам Грозного перейти в наступление на неприятеля.

Гойтинский Народный Совет по указанию Н. Ф. Гикало и А. Д. Шерипова подвозил красным в город Грозный боеприпасы и продовольствие во двор бывшей башировской мельницы. За каждый патрон приходилось платить по 3–5 рублей и за каждый снаряд – более 100 рублей. Их покупали у шалинских, староатагинских и урус-мартановских спекулянтов.

«Нам в борьбе против белоказаков Бичерахова большую помощь оказал чечено-ингушский трудовой народ, – пишет участник стодневных боев Г. А. Дмитриев. – Чеченская Красная Армия, организованная А. Шериповым, занимала фронт по реке Сунже от кирпичных заводов до станицы Ильинской. И тем самым не дала возможности белоказакам окончательно окружить город Грозный. Чеченцы также небольшими группами сражались совместно с нами в период стодневных боев в окопах в Грозном. Были очень частые случаи, когда чеченцы приносили с собой кукурузный хлеб и делились им с нашими красноармейцами… Но самая главная помощь была в том, что наше командование имело возможность покупать продовольствие в Чечне, Ингушетии и Дагестане и доставлять в Грозный и обеспечить нас питанием. Чеченцы привозили и в город рабочим продовольствие, продавали его и населению».

<…> Терский Народный Совет назначил Асланбека Шерипова командующим чеченской Красной Армией, и он с честью оправдал доверие большевистской партии и Советского правительства.

В сентябре 1918 года по поручению Серго Орджоникидзе группа большевиков во главе с казаком из станицы Марьинской Александром Зиновьевичем Дьяковым создала казачье-крестьянскую Красную Армию из нескольких тысяч казаков и крестьян сунженских станиц.

В ее состав вошли две сотни чеченцев и 120 осетин. Командующим армией был назначен А. З. Дьяков , заместителем – Г. К. Куликов.

Когда в середине сентября 1918 года белоказаки стянули к Самашкинской свои силы для контрудара, Терский Народный Совет для подкрепления войска А.Дьякова направил на Сунжу 1-й советский Владикавказский революционный

полк во главе с Митяевым и его заместителем Горайским, грозненский батальон под командованием Кувшинова, отдельный революционный батальон М. Левандовского, грозненский батальон во главе с Д. Поверенным. Позже прибыл гаубичный отряд из четырех орудий во главе с Ф. С. Тасуем. К 1 ноября в рядах сунженских войск было свыше 7 тысяч бойцов, 14 пушек, 16 пулеметов, бронепоезд, автобронемашина, легковая машина и др.

Красная Армия, руководимая А.З.Дьяковым, преодолевая упорное сопротивление белых, продвигалась к Грозному.

<…> В газете «Революционный горец» 7 ноября 1918 года под заголовком «Победа советских войск в Грозном» сообщалось: «29 октября в 9 часов утра наши войска начали энергичное наступление на казаков; быстрым натиском взяты железнодорожная мастерская, депо, вокзал и большая часть станицы. Станция горит. Казаки, забирая имущество, бегут на Червленную. Их бронированный поезд вследствие порчи пути нашими чеченскими отрядами между Ермоловской и Грозным сошел с рельсов и находится под нашим артиллерийским и пулеметным огнем.

30-го ночью прибыла из Ермоловской офицерская сотня, которая силою заставила казаков идти в атаку.

Наши части отбили контратаку казаков и удержали все позиции. Наши трофеи: 2 бомбомета, 3 пулемета, бомбометные снаряды и масса обмундирования.

Положение прочное.

Боевыми действиями руководил военный комиссар т. Левандовский».

<…> В эти дни в Грозный прибыли Серго Орджоникидзе и Михаил Левандовский, чтобы помочь героическим защитникам города. Здесь они пробыли три дня. Грозненским большевикам они привезли большую сумму денег, чтобы на них купить боеприпасы. Вместе с командным составом красных – тт. Гикало, Сафоновым и другими – Г. К. Орджоникидзе обошел линию фронта и лично познакомился с положением дел на отдельных его участках, беседовал с красноармейцами. В Грозном Орджоникидзе участвовал в разработке оперативных планов военных действий и сделал доклад о военном положении в Советской России. Приезд Чрезвычайного комиссара Юга России еще больше поднял боевой дух грозненцев и помог им разгромить врага.

Несколько позже Г. К. Орджоникидзе писал: «И вот в конце третьего месяца осады мы с т. Левандовским (военкомом области) через горы пробрались в Грозный. Организатор грозненской Красной Армии, любимый командир, неустрашимый т. Левандовский сразу вселил дух победы в товарищей и совместно с т. Гикало, охранявшим город в продолжении трех месяцев, выработал план наступления на станицу. И рано утром по данному сигналу красные бойцы атаковали ее».

12 ноября 1918 года красные части грозненцев и сунженских казаков перешли в общее наступление против бичераховцев, оборонявшихся в районе станиц Грозненской и Ермоловской. Наступление закончилось успешно. Враг вынужден был бежать к пока еще уцелевшим гнездам терской контрреволюции – Моздоку и Червленной.

На следующий день около станицы Ермоловской произошла встреча победителей- героев Грозного и Сунжи. 14 ноября 1918 года в Грозном состоялся парад победы над врагом. В этом торжестве принимали участие грозненская Красная Армия, части Красной Армии сунженских казаков и Чеченской Красной Армии <…>

Абазатов М. А. Борьба трудящихся Чечено-Ингушетии за Советскую власть. Грозный, 1969. С. 77–82, 86–90, 93, 98–100.

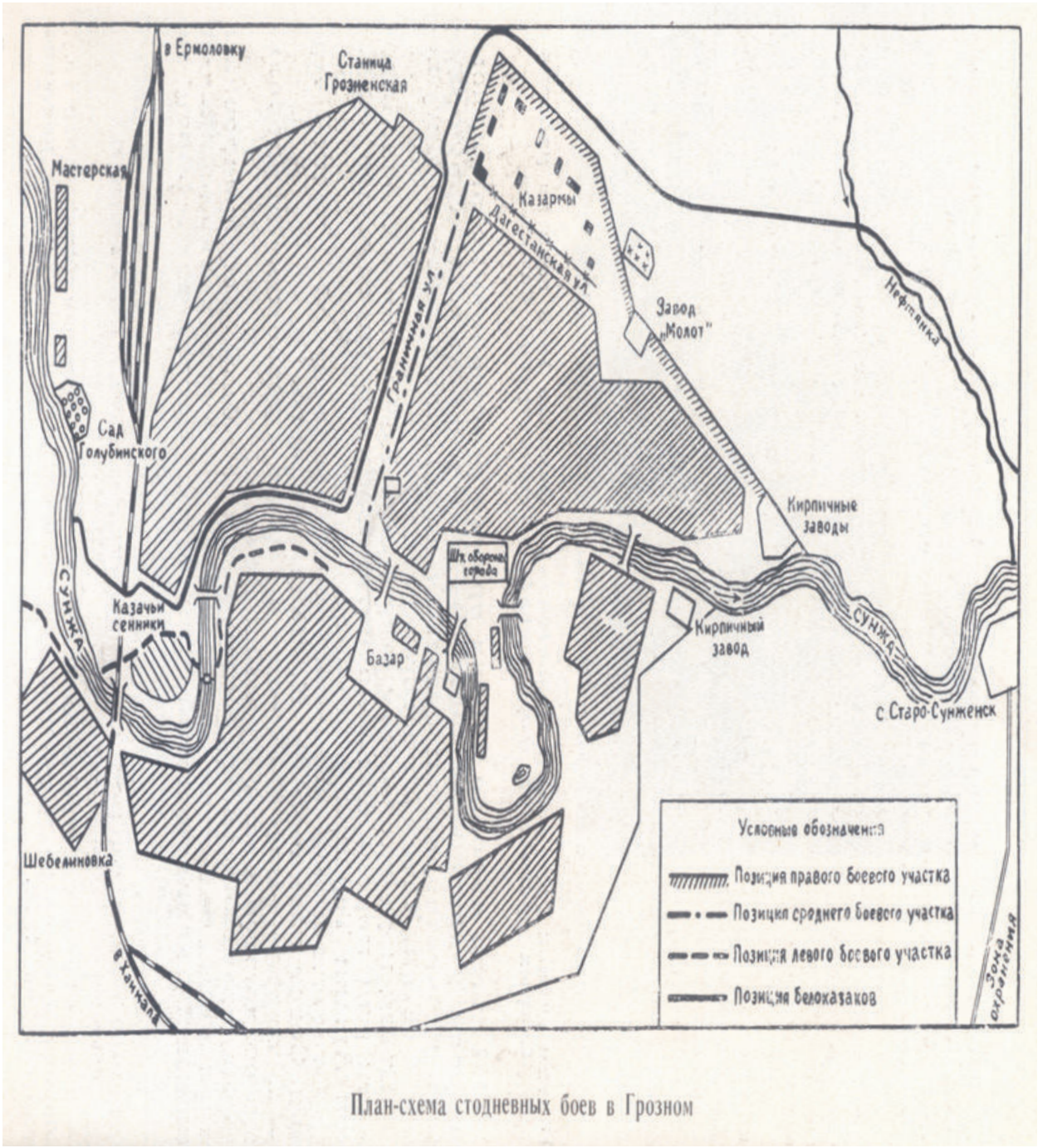

План-схема стодневных боев в Грозном

ВОССТАНИЕ В ГРОЗНОМ

Грозненская подпольная большевистская организация готовила восстание в Грозном, вела переговоры с Н. Ф. Гикало. В восстании должны были принять участие 500 рабочих города, из которых вооружено было 100 человек, а также около 600 арестованных военнопленных – бывших красноармейцев. Оружие для восставших обещали достать солдаты грозненского инженерного батальона, с которыми подпольщики сумели договориться. Предполагалось привлечь на сторону восставших также и отдельные воинские части белых, среди которых проводилась антиденикинская агитация. Восстание должен был поддержать отряд т. Гикало, на которого возлагались большие надежды.

Первоочередной задачей организаторов восстания было освобождение из тюрьмы политзаключенных и вооружение их. В тюрьме сидело около 600 арестованных, из которых половина была приговорена к смертной казни. Большевики – подпольщики имели своих агентов среди тюремных надзирателей – Прудского, Губарева и Новодзинского, помогавших осуществлять связь заключенных с организаторами восстания.

Политические заключенные, получив сведения о массовом расстреле своих товарищей, заволновались и решили восстать, а если погибнуть, то в бою с деникинцами. Грозненские подпольщики получили письмо из тюрьмы . Оно было адресовано на имя Н. Ф. Гикало. «Мы, заключенные грозненской тюрьмы, узнали о расстреле всех сочувствующих Советской власти, – говорилось в нем.– Ввиду этого мы решили устроить побег с захватом Грозного. Помогите нам. Ваша задача: с группой вооруженных людей подойти к тюрьме, где мы уже будем освобождены, мы вооружимся и займем город. Побег назначается на 21 декабря».

В тюрьму было послано настоятельное требование повременить с побегом, дать отряду Гикало выяснить силы противника и провести соответствующую подготовку. Ответственным организатором восстания военнопленных, расквартированных в землянках за железнодорожным мостом в Грозном, был назначен большевик-подпольщик т. Петушков. Он должен был подготовить военнопленных, чтобы они по первому сигналу обезоружили свою охрану, а затем захватили железнодорожную станцию и закрепились там.

Один из руководителей Грозненской подпольной организации Иван Червяков 4 декабря 1919 года о ходе подготовки этого восстания писал: «Товарищ Гикало! Работа кипит и продвигается полным темпом. Прошу вас, т. Гикало, впредь не трогаться до тех пор, пока не окончим дело здесь, так как прежняя подготовка Нины здесь очень слаба, учитывая силы противника. Но в настоящее время я связался с воинскими частями, здесь находящимися, вооруженными командами и др., как-то: рабочими всех заводов, и в частности промыслов Новых и Старых. Берем на учет также всех сочувствующих делу Советской власти подпольных товарищей, у них вооружение и т. п. Одним словом, вполне можно верить, что победа за нами. В недалеком будущем, как закончим дело с подготовкой, пришлю вам самые точные сведения, как расположен противник в районе г. Грозного и г. Петровска. Настроение граждан… рабочих и солдат самое прекрасное. Работа наша закончится через несколько дней. Обо всем сообщу подробно своим гонцом.

Довожу до сведения. Получены мною последние сведения: буржуазия г. Ростова эвакуируется в Минеральные Воды, платят носильщику на станции железной дороги до 15 тысяч, чтобы купить проездной билет. Из-под Святого Креста есть раненые: работа зеленых товарищей. Якобы Астраханский фронт добровольцами покинут ввиду того лишь, что они босые и голые, и благодаря разложению, т. е. дезертирству армии».

Положение арестованных в грозненской тюрьме ухудшалось с каждым днем. Белые группами выводили их на расстрел. Политзаключенные заявили повстанческому отряду: «Мы решили умереть или же победить совместно с повстанцами, находящимися в пределах Чечни».

Как говорил С. М. Киров, «когда ставится вопрос о жизни или смерти, человек не щадит ничего, он ставит на карту все, вплоть до своей жизни, чтобы выйти из борьбы победителем».

Грозненские большевики и рабочие, партизаны отряда Н. Гикало шли на опасное и сложное дело: достаточно сказать, что в Грозном в декабре 1919 года белые имели 12 тысяч солдат и офицеров, 30 орудий и более 50 пулеметов.

«20 декабря отряд т. Гикало выступил с гор по направлению к городу Грозному,– рассказывается в газете «Нефтерабочий».– Стояла морозная декабрьская ночь. Леденящий ветер трепал лохмотья красноармейцев и рабочих. Застывали полуобутые ноги. Отряд не знал, куда идти.

Приказано идти, какие же могут быть разговоры. С трудом шли по снежным полям, еле волочили пулеметы и орудия.

Ни звука упрека, недовольства, жалобы. Отряд насчитывал до 250 человек. Ночь. Отряд остановился верстах в 8 от Новопромысловской горы. Горсточка храбрецов смело рассыпалась по кустам, через полчаса завязалась перестрелка.

Красноармейцы сбивают батальон казаков и захватывают 2 орудия. Враги в панике бегут в город, не оказывая сопротивления. Из города нет никаких сведений. Измена? Провал восстания? Ничего не известно».

Это было в назначенную ночь восстания с 21-го на 22 декабря. Но организовать восстание тогда не удалось. В эту ночь в доме подпольщика Николая Рубана должна была собраться основная группа повстанцев во главе с руководителями восстания. В ее состав входило более 80 человек. В назначенный час явилось всего 34 человека. Стало известно, что подпольщик Петушков стал сомневаться, в том, что он сумеет выполнить свою задачу.

Необходимо было завладеть 2-й горной батареей белых, расположенной у тюрьмы. Орудия и пулеметы этой батареи нужны были повстанцам для организации обороны от белых со стороны трека (парка культуры и отдыха им. С. М. Кирова).

Собрание подпольщиков поэтому решило отложить восстание на одни сутки и провести его в ночь с 22-го на 23 декабря, так как оно недостаточно подготовлено. Подпольщику т. Жукову поручалось немедленно отправиться навстречу отряду Николая Гикало на Новопромысловую гору и сообщить об этом. «Всю надежду мы возлагали на связного т. Жукова,– пишет И. П. Червяков.– Доберется ли он до отряда и вручит ли он донесения т. Гикало. Жуков обратно в город не вернулся. Позже я узнал от Н. Ф. Гикало, что т. Жуков до отряда не добрался. Отряд Гикало вынужден был сняться с Новопромысловой горы и уйти обратно».

На следующее утро после выступления красного повстанческого отряда подпольной организации стало известно, что его налет на деникинцев вызвал в грозненском гарнизоне белых сильный переполох. Они усилили охрану объектов и мостов через Сунжу, в городе стали задерживать и арестовывать всех, кто не имел документов. В эти дни большую помощь подпольщикам оказывала Христиния Федоровна Игошкина, работавшая машинисткой в городской страже: она сообщала подпольной организации пароль по грозненскому гарнизону белых.

Восстание в Грозном было проведено в ночь на 23 декабря 1919 года. Группе подпольщиков во главе с Иваном Червяковым удалось захватить 2-ю горную батарею деникинцев, открыть все камеры тюрьмы и освободить заключенных, из которых одни присоединились к повстанцам, а другие разошлись по своему усмотрению. Оружие повстанцы добывали в бою. Из-за отсутствия достаточного количества оружия многие из освобожденных арестантов не смогли оказать активное сопротивление деникинцам. Вооружившиеся повстанцы открыли по белым огонь. Среди деникинцев поднялась невероятная паника. Они полагали, что в Грозный ворвались крупные силы красных.

Отряд т. Гикало не был в курсе этих событий и находился далеко от города. Около полудня 23 декабря до отряда т. Гикало в слободу Воздвиженскую дошло сообщение о восстании в Грозном. Поддержать восставших отряд не мог, так как он находился на расстоянии более 30 километров от города.

Среди заключенных оказался предатель, офицер Нечволод, который немедленно явился в штаб белых и передал план восстания. В его распоряжение деникинцы дали две сотни казаков для срыва плана восстания. Восставшие к утру отступили за город (в сады) и там целый день отбивались от наседавших белых. Восставшие имели при себе несколько орудий и пулеметов, из которых стреляли по врагу. Это помогло одним из них уйти в горы, другим – скрыться в направлении Владикавказа. Около 100 человек добралось до отряда Гикало. Многие же были схвачены белыми и зверски казнены. Их трупы в течение трех дней висели на телеграфных столбах города и должны были напоминать гражданам о незыблемости основ «единой, неделимой монархической власти». Весь город был увешан трупами. Среди казненных были Захар Чернышев, Сергей Усков, Конон Лозовацкий, Фома Привалов и др.

Один из партизан сообщил в свой отряд о том, что он видел в Грозном в эти дни: «Я приехал ночью в город и увидел страшную картину: кто был привязан за шею, кто был прибит гвоздями на телеграфных столбах, а кто висел вверх ногами».

Н. Ф. Гикало в своем докладе Реввоенсовету 11-й армии писал: «Сейчас в Грозном кошмарные репрессии: 79 человек повешено и масса расстреляна. Это только первый день подавления восстания. Эти репрессии не ослабляют энергию, а увеличивают». Далее он сообщал, что возмущение, негодование и недовольство растут, приближается время восстания широких масс горцев. Н. Ф. Гикало просил помочь красному повстанческому отряду деньгами, чтобы вооружить его, обеспечить одеждой и продовольствием.

Абазатов М. А. Борьба трудящихся Чечено-Ингушетии за Советскую власть. Грозный, 1969. С. 20, 21, 23, 68–74,77–100, 188–193.


Цена 1
ПЛАН
г. ГРОЗНОГО.
1923 г.
МАСШТАБ
Для усиления средств „Кассы Взаимопомощи".


руб. зол.
Ориентирные пункты.
№№ по плану
Наименование построек
1 Доменная церковь
2 Красные ворота
3 1-я Советская больница
4 Городская водонапорная башня
5 Городской общественный сад
6 Нефтяной практический институт
7 Кассо-медицинский собор
8 Памятник Гейдно
9 Армянская церковь
10 Городское пожарное депо
11 Польский костел
12 Синагога европейских евреев
13 Чиганская мечеть
14 Торговые ряды
15 Персидская мечеть
16 Синагога горских евреев
17 Красная церковь
18 Новостроющийся собор
19 Городская водокачка
20 Обществ. бани бывш. Харитон
21 1-я Казачья площадь
22 2-я Советская больница
С-ка Казанская
С-ка Красная
С-ка Разбегайловская
С-ка Еврейская
С-ка Новостройка
С-ка Трудовая
Городской вязок
Слободской вязок
Типограф ГРЕЧНЕВ ГРОЗНЫЙ

ОСНОВНЫЕ ЗАДАНИЯ ДЛЯ СОСТАВЛЕНИЯ ПРОЕКТА ПЛАНИРОВКИ ГОРОДА ГРОЗНОГО*

Введение

Город Грозный расположен в Чеченской Автономной Области, входящей в состав Северо-Кавказского края и являющейся одной из самых значительных национальных областей этого края.

Чеченская Автономная область включает в свой состав юго-восточную часть территории Северо-Кавказского края и замыкается в естественные границы, которыми на севере служит Терский хребет, а на юге – Кавказский горный хребет.

Город Грозный, возникнув в 1818 г., как чисто военный, стратегический пункт, в дальнейшем, начиная с 1898 года, развивается исключительно под влиянием добывающей и обрабатывающей нефтепромышленности, которая возникла в районе непосредственно прилегающем к г. Грозному (старые и новые промысла), так и в самом городе (обрабатывающая промышленность).

Вследствие развития нефтепромышленности г. Грозный в настоящее время стал одним из наиболее крупных, основных центров нефтепромышленности. Добыча нефти в Грозненском районе на протяжении ряда лет достигает в среднем около 30 % всей добычи нефти по Союзу, что само по себе является ярким показателем той важной роли, которую играет г.Грозный в общем народном хозяйстве не только Чеченской Автономной области и Северо-Кавказского края, но и всего Советского Союза.

Увеличивающийся с каждым годом объем продукции Грозненской нефтепромышленности (с 1,2 млн тонн в 1920–21 гг. до 4,3 млн тонн в 1928–29 гг.), наличие в Чеченской Автономной области значительного числа пока еще не исследованных или мало исследованных нефтерождений, даст основание считать, что и на будущее время нефтепромышленность явится одним из факторов дальнейшего экономического развития г. Грозного.

Разнообразие горных богатств Чеченской Автономной области (медная руда, свинец, цинк, селитра, адсорбентовая глина, гипс, цемент и т. п.) промышленная эксплуатация которых тормозится, главным образом, отсутствием в области достаточного количества удобных дорог, дает все основания ожидать развития в г. Грозном новых отраслей промышленности (цветной металлургии, дальнейшее развитие уже существующей промышленности, строительных материалов и т. п.).

Проведение Алханчуртского канала, благоприятные в общей сложности климатические условия и разнообразие прочих природных факторов обеспечивают возможность значительного развития сельского хозяйства Чеченской Автономной области, которое в соответствии с природными условиями представляет так же весьма разнообразную картину (горное молочное животноводство, огородничество, садоводство). Развитие сельского хозяйства, в частности повышение товарной части продукции и намеченные уже с текущего 1930 года посевы хлопка, создадут сырьевые базы для ацетановой (кукуруза и прочие хлеба), хлопчато-бумажной (хлопок) и консервной (овощи и плоды), промышленности.

Некоторые из указанных отраслей промышленности, как например консервная, уже существуют, возникновение же других предусмотрено перспективными планами в ближайшем будущем.

Все изложенное, таким образом, дает основание считать, что существующее весьма важное, с народно-хозяйственной точки зрения значение г. Грозного в ближайшие годы усилится. Промышленность, базирующаяся на горных богатствах и сельском хозяйстве области, будет главным и основным фактором развития г. Грозного.

Проходящая через Грозный Владикавказская железная дорога самостоятельного значения не имеет; она призвана обслуживать почти исключительно промышленность г. Грозного и поэтому, а также в силу географического положения Чеченской Автономной области, развития в г. Грозном крупного ж. д. узла ожидать нельзя. Единственно, что в этом отношении является для г. Грозного особенно необходимым – это создание

---

* Документ подготовлен Проектировочно-консультационным бюро при Северо-Кавказском Краевом Коммун. Управлении в 1930 году.

подъездных путей небольшого протяжения (до 100 км) по направлению к горным частям Чечни.

Использование довольно разнообразных горных богатств Чечни невозможно без создания удобных железнодорожных и грунтовых шоссейных дорог; поэтому не имея никаких предпосылок для развития крупного железнодорожного узла, имеющего краевое или республиканское значение, город Грозный должен будет в самом недалеком будущем развить у себя железнодорожный узел местного значения, предназначенный обслуживать исключительно обрабатывающую промышленность, которая возникнет в горной части Чечни.

Значение г. Грозного как административного центра, на протяжении последнего десятка лет, несколько раз менялось; в настоящее время, являясь главным административным центром Чеченской Автономной области и единственным крупным, промышленным пролетарским центром г. Грозный в административном отношении приобретает весьма важное значение для области.

Наряду с этим г. Грозный является также весьма важным и значительным культурным центром, призванным сыграть первую роль в деле поднятия культурно весьма низкого в настоящее время уровня населения Чеченской Автономной области (1, 6 % грамотных).

Таким образом значение г. Грозного, как административного и культурного центра, явится также наряду с прочим довольно значительным фактором в деле его дальнейшего развития.

Благоустройство города, жилищные условия, коммунальное обслуживание и т.п. в общей их сложности должны быть определены, как явно неудовлетворительные.

Значение г. Грозного, как промышленного и культурного центра, имеющего значительные перспективы своего дальнейшего развития обязывает его всемерно усилить в течение ближайших лет работы по жилищному и социально-культурному строительству, благоустройству и коммунальному обслуживанию населения, а поэтому имеющиеся уже в настоящее время планы постройки в г. Грозном канализации, трамвая и т.п. должны рассматриваться, как первоочередные мероприятия в этой области.

Переходя непосредственно к основным заданиям для составления проекта планировки, необходимо указать, что в процессе предшествующего экономико-технического изучения г. Грозного, по целому ряду вопросов не представилось возможным добыть необходимые материалы и данные, которые позволили бы дать в более конкретном выражении прогноз будущего развития города под влиянием тех или других факторов.

Так, например, отсутствие пятилетнего плана по Грознефти не дает возможности установить динамику роста рабочей силы, что является весьма важным моментом при планировке; отсутствие утвержденного пятилетнего плана развития сельского хозяйства затрудняет определить темп этого развития, а следовательно, влияние сельского хозяйства на развитие города во времени и т.п.

Несмотря, однако, на неполноту имевшихся материалов и данных и учитывая, что в связи с происходящим в настоящее время общим пересмотром пятилетнего плана народного хозяйства исчерпывающих материалов получить в течение ближайшего времени не представится возможным, пришлось положить в основу для составления настоящих заданий имеющиеся в распоряжении данные, которые, безусловно, дают возможность наметить основные тенденции в развитии г. Грозного, дают возможность установить основные вехи, по которым пойдет это развитие. Наметившиеся в результате экономико-технического изучения тенденции, обеспечивают построение схемы планировки и затем общего проекта с тем, что отдельные детали, как и при всякой правильно поставленной планировке, будут прорабатываться и вноситься по мере надобности в общем процессе развития города; основные же черты развития, установленные общим проектом планировки, не подвергнутся каким бы то ни было существенным изменениям.

В соответствии с изложенными соображениями, основные задания для составления проекта планировки г. Грозного представляются в следующем виде:

ОБЩИЕ ПОЛОЖЕНИЯ

Расчетный период проектирования

Расчетный период проектирования устанавливается в 25 лет, исходя из данных пятилетнего перспективного плана народного хозяйства и социально-культурного строительства.

Расчетный период разбирается при составлении проекта планировки на три очереди: I до 1935 г., II от 1935-го до 1940 г. и III от 1940-го до 1955 г.

Население города и расчет его роста

По переписи 1926 г. в г. Грозном числилось 66 190 ч.

В 1929 г. – 82 312 ч.

Процент прироста населения на первое пятилетие /1930–1935/ принимается в следующем виде:

На 1/1-31г. – 10,5 %
-//- 1/1-32г. – 10,0 %
-//- 1/1-33г. – 9,5 %
-//- 1/1-34 г. – 9,0 %
-//- 1/1-35 г. – 8,5 %

На следующее десятилетие 1935–1945 гг. процент прироста принимается в размере 6,5 %.

Наконец, на последнее десятилетие расчетного периода 1945–1955 гг. прирост определяется в размере 4%.

Следующих размерах:

К концу 1-го пятилетия, т. е. к 1935 г. – 146 500 чел.

-//- 2 -//- 1940 г. – 199 900 -//-
-//- 3 -//- 1945 г. – 274 000 -//-
-//- 4 -//- 1950 г. – 333 500 -//-
-//- 5 -//- 1955 г. – 405 700 -//-

В преобладающей части население г. Грозного должно рассматриваться, как чисто рабочее /считая в том числе и семьи/.

Существующая норма жилой площади и перспективы ее роста

Существующая норма жилой площади по данным 1928 г. составляет 5,4 кв.м на человека (без учета амортизации) при населении 82 312 чел.

Поднятие указанной нормы к концу пятилетки, т. е. к I 1932 –33 гг. до санитарной нормы в 9 кв. м на человека /без учета амортизации потребует строительства полезной жилой площади в следующих размерах:

Для поднятия нормы до 9 кв. м для существующего населения, считая за исходный 1929 г.

(9,0 кв. м – 5,4 кв. м) х 83000 = 398800 кв.м.

Для удовлетворения населения к 1934 г.

9 кв. м х (123800 – 83000) = 376200 кв.м.

Всего 775000 кв. м.

Доведение к концу пятилетки нормы до 9 кв.м на человека (считая все категории городского населения) не представится возможным и жилищное строительство будет выполнено в гораздо меньшем объеме; однако, несмотря на это, при составлении проекта планировки ориентировочно надлежит учитывать весь необходимый объем строительства.

В последующие 5–10 лет жилищное строительство должно будет безусловно достичь санитарной нормы, но так как на основании имеющихся данных установить объем строительства в последующие годы не представляется возможным, то при составлении проекта планировки это строительство надлежит предвидеть лишь в порядке установления плотности населения на 1 га общей площади.

Городская территория существующая и расчетная

Состав земель, входящих в пределы действующей городской черты по данным на 1 ноября 1929 г. слагается следующим образом:

1. Селитебных земель – 1476 га.
2. Нефтеносных земель, находящихся в пользовании Грознефти – 4105 га.
3. Земель сельско-хозяйственного значения городских угодий – 16158 га.
4. Земель, находящихся в ведении ВКОП – 242 га
5. Неудобных земель – 6628 га.

Итого: 28609 га.

Существующая (по данным переписи 1927 г.) плотность населения по отдельным районам города имеет следующий вид:

№ п/п	Район города	Население	Площадь кварт.	Плотность общ.	Кварт.	Общ.
1	Слобода Калинина	14001	114,14	188	128	78
2	Еврейская слобода	2905	9,31	14,8	312	196
3	Правая сторона	8280	38,09	70,3	217	118
4	Землен.район	9360	61,23	116	153	81
5	Левая сторона	8509	59,84	146	142	58
6	Северный район	1058	17,35	34	60	31
7	Молотовский район	2032	27,40	53,4	74	38
8	Казанская слободка	2078	14,23	23,5	201	124
9	Индюшкин хутор	231	7,38	16,7	31	14
10	Трудовая слободка	3728	54,27	94,2	57	50
11	Поселок Гикало	209	18,06	32,8	10	7
12	Красная слободка	4064	34,84	56,7	117	72
13	Разбегайловка	2811	31,01	52,0	74	44
14	Пос. Воровского	1383	19,57	24,0	71	40

В соответствии с указанными выше плотностями и считая, что индивидуальное строительство будет иметь место лишь в течение первого десятилетия (1930–1940 гг.), при чем должно будет обслуживать около 45 000 человек, потребность в территории, необходимой для жилищного строительства определяется из следующего расчета:

I очередь 1930–1940 гг. – /155.000:200/ – 775 га

II очередь 1940–1945гг. – /205.000:125/ – 1640 га

Для индивидуального строительства 1930–1940 гг. /45.000:75/ – 600 га

Всего: 3015 га.

Так как существование индивидуального строительства определяется лишь в течение ближайших 10–15 лет, после чего территория, занятая под это строительство будет использована для крупного жилстроительства, необходимо территорию потребную для индивидуального строительства, учитывать лишь условно на первые десять лет, исключая ее из общего расчета.

Таким образом, общая потребность территории для жилищного строительства выразится (3015 га – 600 га) – 2415 га.

Принимая во внимание, что существующая в настоящее время селитебная площадь выражается в цифре близкой к 1500 га, потребность в новой дополнительной территории определяется в (2415–1500) – 915 га.

Введя в указанный расчет некоторую страховку на тот случай, если индивидуальное строительство просуществует в течение более длительного промежутка времени, чем указано выше, следует потребность в новой территории увеличить до 1000 га и тогда общая селитебная территория города к концу расчетного периода выразится в 2500 га.

Состав расчетной территории

В состав расчетной территории должны входить:

1) существующая селитебная площадь гор. Грозного;

2) поселок Грознефти;

3) свободные от застройки земли, расположенные на севере от города между дорогами, ведущими на старые промысла и в Ленин-курорт не далее р. Нефтянки, учитывая при этом, что по направлению дороги в Ленин – курорт расположатся поля орошения;

4) свободные от застройки земли, расположенные на юге и непосредственно окружающие Индюшкин хутор, поселок Гикало, Трудовую слободу и пос.Войкова, считая примерной границей на юге 160 горизонталь;

5) земли, занятые заводами Грознефти и примыкающие к ним земли;

6) фруктовые сады, огороды и прилегающие к ним земли на северо-востоке.

Принципы использования расчетной территории под жилищное строительство

Земли, указанные в первых 4-х пунктах раздела предназначаются преимущественно для строительства жилищ, а также зданий и сооружений административного и социально-культурного характера.

Крупное жилищное строительство по линии общественного сектора (исполкомы, промышленность, транспорт, кооперация) должно проектироваться исключительно в районах, охватываемых канализацией, не считаясь при этом со сносом существующих малых турлучных и саманных строений.

Жилищное строительство в этих районах должно проводиться на основаниях социалистического строительства в целях обеспечения наиболее благоприятной обстановки для максимально-возможного в условиях переходного периода и имеющихся экономических ресурсов, обобществления быта.

Строительство должно вестись по комплексному принципу, рассматривая совокупность этих комплексов, как первичные ячейки по реконструкции города в населенное место социалистического типа.

Для индивидуального строительства должны быть предусмотрены специальные районы, причем и это строительство должно вестись в некоторой своей части также с соблюдением принципа, т.е. без выделения для каждого жилища самостоятельного усадебного участка, а путем создания в пределах квартала или его части общих мест общественного пользования, как-то: дворов, зеленых насаждений, детских площадок и т. п.

СУЩЕСТВУЮЩИЕ ОСНОВНЫЕ СООРУЖЕНИЯ, ФИКСИРУЮЩИЕ ПЛАНИРОВКУ

Экономическо-производственного значения

Из всех имеющихся в г. Грозном фабрично-заводских предприятий, фиксирующих или другими словами подлежащих остановлению на месте их существующего расположения, являются следующие промышленные предприятия:

Весь комплекс нефтеперерабатывающих и газовых заводов, с обеспечением дальнейшего территориального развития вдоль линии ж.д. и юго-западном направлении от города.

Котельно-механический завод «Красный Молот» с установлением некоторой резервной площади для дальнейшего его развития.

Кирпичные заводы отдельно расположенные на периферии г. Грозного.

Консервный завод, расположенный по дороге в ст. Петропавловскую на северо-востоке от города.

Остальные промышленные предприятия, расположенные в городе при планировке не учитываются и для них могут быть проектами планировки намечены новые места.

Во всяком случае надлежит предусмотреть вынос из пределов существующей селитебной территории, как вредно влияющих на санитарно-гигиеническое состояние города, следующих промышленных предприятий:

– механический завод «Красный труд»,
– пивоваренный завод,
– винокуренный завод,
– томатный завод,
– колбасный склад фабрики.

Все указанные предприятия должны быть постепенно вынесены в специально запроектированные промышленные районы.

Транспортные сооружения

К числу транспортных сооружений, фиксирующих планировку относится основная линия СКЖД с вокзалом (ст. Грозный) и ширококолейная ветка на Старые промысла.

При составлении проекта планировки надлежит предвидеть некоторое расширение существующей ж. д. станции в части постройки нового здания вокзала.

В отношении существующей узкоколейной ветки допускается при составлении проекта планировки предусмотреть полную или частичную замену либо широкой колеей, либо трамвайными путями.

Других капитальных сооружений и переоборудования существующих транспортных сооружений не предполагается.

Склады

К числу складских территорий существующих в настоящее время в городе и подлежащих

остановлению на месте их настоящего расположения относятся:

1. Материальные и лесные склады «Грознефти».

2. Лесные склады «Севкавторга» (Индюшкин хутор).

Для указанных складов должна быть обеспечена возможность дальнейшего расширения с обращением их в специальные складские районы.

Подлежит переносу и в особо выделенные районы склады «Утильсырья», как оказывающие вредное влияние на санитарно-гигиеническое состояние города.

АДМИНИСТРАТИВНОГО, СОЦИАЛЬНО-КУЛЬТУРНОГО И ВОЕННОГО ЗНАЧЕНИЯ

Административные

Большинство административных учреждений расположено не в специально выстроенных зданиях, а лишь в приспособленных и поэтому по существу для них должны быть выстроены новые здания: однако, учитывая, что в ближайшее время этого осуществить, в силу отсутствия достаточных экономических предпосылок не представляется возможным, при планировке необходимо учитывать некоторые из существующих капитальных зданий административного значения, как объекты фиксирующие планировку на первые пять-десять лет. К числу этих зданий должны быть отнесены:

1. Здание, занимаемое исполкомом.
2. Здания, в которых размещены управленческие учреждения треста «Грознефти».
3. Здание госбанка.
4. Здание финансового отдела.
5. Здание областного нарсуда.
6. Здание телефонной станции.
7. Здание ГПУ.

Культурно-просветительного значения

Из числа зданий культурно-просветительного значения при планировке необходимо учитывать в качестве объектов, фиксирующих отдельные моменты планировки:

1. Дворец труда.
2. Дом культуры.
3. Клуб инженерно-технических сил.
4. Клуб строителей.
5. Клуб совторгслужащих.
6. Рабочий театр.
7. Здание рабфака.
8. Здание ТУЗа.
9. Здание партшколы.

Лечебные

Большинство лечебных учреждений амбулаторного характера (амбулатории, диспансеры, учреждения охраны материнства и младенчества и т. п.) расположены, как и административные учреждения, не в специальных зданиях, а лишь в приспособленных, в виду чего при планировке с ними нет необходимости считаться, так как не далее, чем во вторую половину расчетного периода для них должны быть выстроены новые специальные здания, расположение коих на территории города должно быть произведено по определенной системе создающей наиболее благоприятные уголки в смысле обслуживания населения.

Несмотря на все указанное выше при планировке необходимо учитывать в качестве объектов, фиксирующих планировку:

1. Туберкулезный диспансер.
2. Поликлинику.
3. Районную амбулаторию (площадь Борьбы).

Из числа лечебных учреждений стационарного типа необходимо отметить:

1. Первую Советскую больницу.
2. Областную больницу Чеченского областного отдела здравоохранения.

Первая Советская больница расположена в весьма неудобном и невыгодном для нее месте и строго говоря, должна быть перенесена: однако, принимая во внимание, что здание больницы находится уже в периоде строительства, при планировке необходимо учитывать ее, как объект фиксирующий планировку.

Военные

Из числа зданий военного характера при планировке надлежит учитывать так называемые Дагестанские казармы, которые должны быть сохранены на месте их существующего распо-

ложения, но с обязательным исправлением конфигурации участка, занимаемого указанными казармами <...>

Климат город Грозного

Город Грозный на климатической карте расположен в полосе умеренного климата. Данных, характеризующих отдельные явления, слагающие климат, имеются за более или менее длительный ряд лет лишь по довоенному времени (Кавказский календарь). Что же касается послереволюционного времени, то в этот период вплоть до 1927 г. климатической станции в гор. Грозном не было и поэтому, данные за этот период могут быть приведены лишь за два года (1927–1928 гг.).

<...> Если же взять отдельные температурные показания, то увидим, что в теплые месяцы температура доходит до 52 ° (июль), а в холодные месяцы падает до – 27°–30 ° (февраль).

Распределение по временам года происходит очень неправильно и неравномерно.

Зима холодная с небольшим снежным покровом начинается с конца ноября и тянется до конца февраля, а иногда до середины марта. Зимой, собственно, можно назвать лишь последние зимние месяцы, в начале же тянется так называемая гнилая осень, переходящая часто в такую же гнилую зиму с большим количеством туманных дней, моросящего дождя и т. п.

После зимы в конце марта начинается быстрое потепление которое приводит к незаметному переходу в следующее время года – лето.

Переход настолько незаметен и нехарактерен, что позволяет сказать, что в г. Грозном не бывает весны.

Температура

Данные о средней месячной температуре по гор. Грозному имеют следующий вид:

Месяцы	За 20 л. (1886–1905) Кав. календарь	1927	1928	1929
I	–5,3	–6,3	4,7	
II	–1,1	5,9	6,7	
III	3,4	3,5	3,9	
IV	10,3	11,9	10,5	
V	16,4	17,4	17,6	
VI	20,3	23,7	20,4	
VII	22,9	24,7	23,4	
VIII	22,6	23,6	20,5	
IX	17,2	15,8	17,5	
X	12,3	15,1	9,2	
XI	3,6	4,5	6,4	
XII	0,9	–	0,6	
Среднегодовая	10,0	–	–	

Температура лета, как уже указывалось, на солнце доходит до 52 ° и ночью до 27 °.

Амплитуда температуры зимы и лета доходит до 70°–80°, амплитуда средних температур до 25°.

Средняя годовая температура близка к 10° по С.

Инсоляция

Инсоляция в среднем колеблется от 1250 до 1400 часов в год, однако, несмотря на сравнительно значительное количество часов инсоляции, распределение на пасмурные и ясные дни неравномерно.

По данным 1928 г. дождливых дней в году 109, снеговых – 56. Средняя облачность – 6,8.

Атмосферные осадки

Распределение атмосферных осадков и их количество (в миллиметрах) видны на следующей таблице:

Месяцы	За 20 л. (1870, 1886–1901)	1927	1928	1929
Январь	21	18,2	19,8	
Февраль	24	5,7	36,7	
Март	25	41,7	29,3	
Апрель	70	46,2	32,6	
Май	70	46,2	58,6	
Июнь	77	45,0	74,7	
Июль	62	90,4	50,2	
Август	53	69,2	49,5	
Сентябрь	40	43,0	102,6	
Октябрь	31	21,0	85,1	
Ноябрь	23	45,7	5,0	
Декабрь	25	14,1	18,3	
Годовое	502			

Осадки в течение года, за исключением 3–4 месяцев распределяются довольно равномерно и выпадают по обыкновению в незначительных количествах, что при сухих ветрах большой силы, не приносит существенной пользы сельскому хозяйству и зачастую посевы страдают от засухи, а огородничество вообще не мыслимо без искусственного орошения. Ливни бывают очень редко с небольшой продолжительностью и в незначительном количестве, доходящем до 40 мм.

Влажность воздуха и давление

Относительная влажность и давление воздуха указаны в нижеследующей таблице:

Месяцы	Относительная влажность воздуха		Атмосф. давлен. в миллиметрах	
	1927	1928	1927	1928
1	2	3	4	5
Январь	85 %	88 %	757,2	758,1
Февраль	84 %	88 %	754,5	753,7
Март	83 %	86 %	763,2	756,6

1	2	3	4	5
Апрель	67 %	74 %	745,9	750,2
Май	70 %	62 %	751,2	748,1
Июнь	58 %	73 %	748,3	748
Июль	65%	64 %	745,4	748
Август	73 %	68 %	747,5	748
Сентябрь	76 %	83 %	750,1	752,3
Октябрь	78 %	85 %	751,9	755,1
Ноябрь	79 %	88 %	756,6	752,8
Декабрь	89 %	90 %	753,6	754,0

Ветры

Господствующие в г. Грозном ветры имеют резкое выраженное северо-восточное и юго-западное направление. Северо-западные и юго-восточные ветры почти отсутствуют.

Обращаясь к рассмотрению сезонных роз ветров и месячных, видим следующее:

1. Зимой (декабрь, январь, февраль). В начале преобладают ветры северо-восточного направления, ведущие к силовому понижению температуры и юго-западные, несущие с собой остатки в очень ограниченном количестве. Мороз часто захватывает землю неприкрытой снегом и земля, в связи с этим промерзает на 50 см., что, конечно, вредно отзывается на растительности. В январе преобладают юго-западные ветры, приносящие осадки. Скорость их доходит до 7 метров. Одновременно сохраняются северо-восточные холодные ветры без осадков. В феврале появляются, кроме того северо-западные тоже холодные ветры, которые так же не приносят осадков.

В виду преобладания в течение всего зимнего сезона юго-западных ветров, приносящих хотя и в ограниченном количестве осадки, зима зачастую бывает (как уже указывалось) гнилая, т.е. с большим количеством туманных дней, моросящего дождя и почти полного отсутствия солнечных дней.

2. Весной в начале кроме обычных ветров появляются северные и западные, характеризующие переменную температуру. Затем идут северо-восточные, восточные и юго-западные ветры, несущие тепло и осадки, хотя в то же время ветры первых двух направлений (северо-восточн. и восточн.) сильно высушивают почву.

3. Летом преобладают те же северо-восточные и восточные и юго-западные направления. Днем обычно дует ветры с.-в. направления сухие и горячие, так называемые «суховей», являющиеся главной причиной неурожаев. Преобладание горячих ветров доходящих до 10 м в секунду, при глинистой почве и при отсутствии в городе в достаточном количестве мостовых делают существование в городе очень тяжелым. По городу носятся тучи пыли, которые не оседают даже во время затишья, а держатся в воздухе в виде туманной мглы. Особой силы ветры достигают в июле и августе, при чем выпадающие в это время незначительные осадки почти не улучшают положения. Растительность в городе при недостаточном орошении гибнет, деревья теряют листья и т. п.

4. Осень (сентябрь, октябрь, ноябрь). Сентябрь характеризуется равным количеством северо-восточных и юго-западных ветров, которые обычно делают погоду неустойчивой с осенними туманами и дождями. В октябре ветры этих же направлений усиливают и приносят уже значительное сравнительно количество осадков в виде туманно-пылевых дождей с небольшим количеством ясных дней. Наступает гнилая осень в течение которой опять наступают весьма неблагоприятные условия для жизни в городе, т. к. при глинистой почве и недостаточном количестве мостовых, некоторые части города становятся мало проезжими и проходными. В ноябре севе-

ро-восточные ветры несут понижение температуры и затем наступает зима.

Таким образом, преобладающими в течение всего года являются северо-восточные и юго-западные ветры.

Средние месячные данные преимущественного направления и силы ветров за 1927–1928 гг. имеют следующий вид:

Месяцы	1927	1928
Январь	–2,1	–3,1
Февраль	–2,7	–3,2
Март	–1,9	–4,0
Апрель	–2,4	–4,7
Май	–3,3	–4,1
Июнь	–4,9	–3,1
Июль	–2,6	–3,2
Август	–3,5	–3,5
Сентябрь	–3,1	–2,6
Октябрь	–3,0	–2,6
Ноябрь	–3,1	–3,0
Декабрь	–2,8	–2,9

Общий вывод об естественных условиях месторасположения города Грозного

Из приведенных в настоящем II разделе сведений и данных видно, что гор. Грозный расположен в составе территории, изобилующей довольно разнообразными и в общем благоприятными естественными условиями. Большим недостатком в смысле естественных условий является засушливость климата в некоторых частях территории, которая обладает другими весьма ценными условиями, как например почвенными (Алханчуртская долина), дающими возможность широкого развития естественных сил при наличии достаточного количества влаги.

Засушливость, однако не является непреодолимым препятствием и с течением времени, конечно будет устранена. Разрешение вопроса об орошении некоторых частей территории Чеч. Ав. области, а также дальнейшее изучение и исследование естественных сил, а эти последние неминуемо окажут в свою очередь влияние на развитие гор. Грозного. Местоположение гор. Грозного в плоскостной части Чечни, периферия которой в большинстве своем является гористой местностью с понижением рельефа по направлению к городу говорит само за себя, как в высшей степени благоприятное местоположение, к которому естественно тяготеет вся территория области, не говоря уже об экономическом тяготении.

Переходя к выводу об естественных условиях, свойственных непосредственно гор. Грозному, с точки зрения планировки города, необходимо отметить, что естественные условия в общем дают возможность городу сравнительно благоприятное развитие во всех отношениях. Климат и слагающие его дают возможность создать сравнительно благоприятные условия жизни в городе.

Геологическое строение территории и ровный рельеф создают благоприятные условия для строительства самых разнообразных сооружений, и обеспечивают возможность использования строительства всей территории, окружающей город во всех направлениях.

Наличие в гор. Грозном р. Сунжи, образующей на территории города ряд изгибов и петель, может быть использовано в целях архитектурного оформления города и т.п.

К числу основных естественных условий, вредно влияющие на жизнь города и подлежащих особому учету при составлении проекта планировки в целях их устранения или хотя бы смягчения относятся:

1. Наличие господствующих северо-восточных ветров, что в соединении с глинистой почвой городской территории летом приводит к обилию в городе пыли, а осенью грязи.

2. Наличие в заводском районе и самом городе ряда заболоченных мест, вредно влияющих на условия жизни.

3. Наблюдающиеся обвалы и оползни берегов р. Сунжи.

Город как экономический и производственный центр местного края

Значение города, как экономического и производственного центра, а также роль его в хозяйственном и культурном развитии местного края могут быть установлены с той или иной степенью полноты лишь в результате соответствующего анализа местных природных и экономических ресурсов края.

При решении указанной задачи в отношении г. Грозного, являющегося административным центром Чеченской Автономной области, представляется необходимым подвергнуть исследованию вопрос о местных ресурсах этой области, однако, в некоторых случаях это исследование придется

расширить несколько дальше, а именно затронуть поскольку это возможно также прилегающие к Чеченской Автономной области соседние административные районы.

Приступая к описанию местных ресурсов Чеченской Автономной области необходимо указывать, что к числу основных ресурсов относятся:

1) горные богатства области;
2) сельское хозяйство;
3) лесное хозяйство;
4) промышленность.

Сельское хозяйство на городских землях

Отдельно необходимо остановиться на сельском хозяйстве, проводимом непосредственно на городских землях.

В 1913 г. площадь земель, занятая под огороды равнялась 420 га, в настоящее же время эта площадь достигла 850 га, т. е. увеличилась более чем в 2 раза. Количество парниковых рам с 2000 увеличилось до 6000.

Сады в 1913 г. занимали 245 га, а к 1929 г. достигли 345 га. Рост садов идет медленнее, чем рост огородов; объясняется это тем, что в годы гражданской войны садоводство г. Грозного испытало сильный упадок и разорение.

После гражданской войны рост садоводства шел главным образом за счет увеличения виноградников и косточковой части сада, так как яблоки в большинстве случаев поражаются травяной тлей. Сады преимущественно закладываются на землях или плохо орошаемых, или неорошаемых вовсе.

По данным на 1 ноября 1929 г. в составе городских земель гор. Грозного насчитывается угодий сельскохозяйственного значения – 16158 га и, кроме того, неудобных земель 6623 га.

Распределение земель по отдельным видам угодий имеет следующий вид:

Под садами 345 га
–//– огородами 850 га
–//– погоное 4325 га
–//– пашней 10250 га
–//– лесом 388 га

16 158 га

Из данных о распределении городских угодий видно, что г. Грозный обладает большим фондом городских угодий, позволяющим ему сильно развить на этих землях сельское хозяйство <...>

Промышленность города Грозного

Нефтяная промышленность (добывающая)

В качестве основного стимула развития гор. Грозного служила и продолжает служить также и в настоящее время нефтяная промышленность, в связи с чем представляется необходимым на этой отрасли промышленности остановится более подробно.

Начало Грозненской нефтепромышленности уходит в далекое прошлое, когда еще не было ни гор. Грозного, ни даже крепости Грозной.

Туземное население – чеченцы сравнительно давно знали о нефтяных выходах. За нефтью съезжались из дебрей гор. Ее черпали из колодцев кожаными ведрами и увозили для удовлетворения ею своих хозяйственных нужд.

Период кустарной добычи с 1833–1893 гг.

На основании литературных источников начало эксплуатации нефтеносного Грозненского района можно считать с 1833 г. В этом году впервые в специальной литературе и официальных отчетах появились данные о добыче нефти в районе крепости Грозной. Добыча нефти производилась вначале примитивными кустарными способами из колодцев, сдаваемых в аренду за ежегодную плату.

Период времени с 1833-го по 1893 г. можно назвать периодом кустарной колодезной добычи нефти.

Развитие кустарной добычи за указанное шестидесятилетие характеризуется следующими данными:

1833–1845 гг.	добыто	655 тонн
1846–1855 гг.	–//–	819 тонн
1856–1865 гг.	–//–	2047 тонн
1866–1875 гг.	–//–	3276 тонн
1876–1885 гг.	–//–	15 463 тонн
1886-1892 гг.	–//–	28 993 тонн
Итого:		51 253 тонн

За 60 лет, таким образом, кустарной добычи продукции выразилось в количестве 51 253 тонн, что составляет примерно $^{1}/_{7}$ часть того количества, которое в настоящее время добавляется (добывается) в один месяц.

Почти всю добычу во второй половине шестидесятилетия давали 4 колодца глубиной от 8,5 до 45 метров.

Добываемая нефть шла преимущественно на местные нужды в сыром виде и лишь только с 1865 г. стала перегоняться на устроенном в гор. Грозном заводе.

Учитывая примитивный способ добычи приходится признать, что размеры добычи нефти для того времени представляли собой все же довольно внушительную цифру и естественно пробудили интерес к этому месторождению специалистов-исследователей и предпринимателей.

Первое геологическое описание Грозненских нефтяных источников было составлено в 1878 году инж. Кошкуль. Специальное же геологическое исследование Терского хребта было проведено инж. Коншиным в 1890 г.

Начало промышленной эксплуатации

В 1893 г. /6/X/ фирмой «Ахвердов и К^{o}» была заложена буровая скважина № 1 глубиной в 158 метров, из которой ударил фонтан. С этого срока началась уже промышленная эксплуатация Грозненского месторождения нефти. Скважина № 1 эксплуатировалась с перерывами до апреля месяца 1902 г. и дала около 81000 тонн нефти.

Начало промышленной эксплуатации Грозненского месторождения в 1893 г. обязано не столько благоприятным результатам добычи первого кустарного периода, сколько тому обстоятельству, что в это время была продолжена Владикавказская ж. д. линия на Петровск – ныне Махач-Кала, что сразу поставило как гор. Грозный, так и добычу нефти в лучшее рыночные условия.

Последующее бурение в центральной части нынешнего старого района дало очень благоприятные результаты в виде получения высокодебитных скважин, как фонтанных, так и механических. Благоприятные результаты бурения усилили к Грозненскому месторождению предпринимательский интерес и старый район начал очень усиленно и быстро развиваться.

Из приведенных цифр, таким образом видно, что возрастанию добычи по пятилетиям шло приблизительно равномерно отношение добычи 4 пятилетия и 1-му – 3,9 /бурение же развивалось гораздо быстрее/ отношение проходил 4-го пятилетия и проходке 1-го – 23,4/.

С 1913 г. Грозненская нефтепромышленность выступает в новую фазу своего развития, в этом году началась эксплуатация нового нефтеносного района.

Скважина № 1 в этом районе начала переливаться 27 января 1913 г. с глубины 559 метров. Скважина эта эксплуатировалась по апрель месяц 1914 г. и дала 6092 тонн нефти.

Открытие нового района вызвало сильнейший интерес к Грозненскому месторождению и породило затем сильный ажиотаж. Предпринимательская горячка достигает своего апогея, в 1913 г. было подано заявок на 18 515 участков. Большинство заявок носило спекулятивный характер, т.е. отдельные лица и фирмы старались заполучить лишь участки с тем, чтобы затем переуступить их с громадными барышами. В 1916 г. в г. Грозном числилась 51 фирма, из которых только 27 действительно занимались нефтяным делом, а остальные кроме наименования нефтяных фирм никакого отношения к этому делу не имели <...>

Для иллюстрации темпа этого развития приводятся следующие данные:

Периоды по пятилетиям	Количество добычи	Количество проходки
1893–1897 гг.	1 343 203 тонн	5,548 метр.
1898–1902 гг.	2 348 049 тонн	55, 936 метр.
1903–1907 гг.	3 173 333 тонн	68,181 метр.
1908–1912 гг.	5 303 190 тонн	129,784 метр.

Обрабатывающая нефтяная промышленность в 1865–1917 гг.

Как уже указывалось выше, постройка первого нефтеперегонного завода гор. Грозного относится к 1865 г., т. е. еще к периоду кустарной добычи нефти. В 1893 г. пропускная способность завода была доведена до 590 тонн в месяц, но сама перегонка производилась не менее примитивным способом, чем добыча, так как очистка производилась ручными мешалками.

Постепенно с переходом к промышленной эксплуатации нефтерождения началось также и развитие обрабатывающей промышленности.

В начале периода промышленной эксплуатации теперешнего старого района в г. Грозном вблизи ж.д. станции почти одновременно возникли 3 нефтеперегонных завода. В ноябре 1895 г. стал работать завод фирмы «Ахвердов и К°»; в декабре того же года завод «Успех» и наконец, в июне 1896 г. к ним присоединился завод Владикавказской ж. д.

В дальнейшем нефтепромышленники новых заводов не строили, а лишь расширяли существующие.

В 1914 г. в гор. Грозном было 5 действующих нефтеперегонных заводов с максимальной пропускной способностью 6470 тонн в сутки при нормальной пропускной способности в 4620 тонн. В 1917 г. в гор. Грозном насчитывалось уже 9 нефтеперегонных заводов.

Нефтяная промышленность в период гражданской войны

В 1918 г. добыча нефти как это видно из таблицы, упало до 413 тыс. тонн, в то время как еще в 1917 г. она достигала 1,76 млн тонн. Добыча производилась лишь на старых промыслах, так как новые промысла, как уже указывалось выше в 1 разделе были подожжены бандитскими шайками 25 ноября 1917 г., причем пожар продолжался в течение 17 месяцев.

В 1919 г. было добыто 618 тыс. тонн, т. е. добыча несколько повысилась. Бурение за эти годы почти прекратилось: в 1918 г. было пройдено бурение только 44 метра, а в 1919 г. – 76 метров.

В нефтепромышленности, таким образом, наступил почти полный упадок.

Здесь представляется необходимым отметить еще одно обстоятельство, вызвавшее застой в промышленности даже несколько ранее рассматриваемого нами периода.

До 1915 г. вырабатывавшийся в гор. Грозном керосин и нефтетопливо находил себе сбыт внутри страны, бензин же почти полностью шел за границу. Начавшаяся в 1914 г. война нарушила такое распределение сбыта.

Потребность в нефтяном топливе, в связи с обращением гражданской промышленности в военную сократилась и, кроме того, создались колоссальные затруднения транспортного хозяйства. Экспорт бензина прекратился совсем и последний стал вывозиться из гор. Грозного лишь для нужд военного ведомства, размер которых был конечно меньше размеров выработки. Это обстоятельство, несмотря на резкое падение добычи с 1918 г. привело к тому, что в гор. Грозном образовались залежи нефтепродуктов, дошедшие к началу 1919 г. до 440 тыс. тонн, из которых бензина 142 т. тонн. Наступил почти полный кризис сбыта.

Число работников на промыслах, нефтеперегонных заводах и подсобных предприятиях сократилось до 3000 чел. в то время как в период развития промышленности число рабочих доходило до 12.5 тыс. человек.

Все приведенные выше данные дают, таким образом, возможность считать, что Грозненская нефтепромышленность находилась в рассматриваемый период в состоянии почти полной агонии.

Национализация промышленности

Город Грозный и промысловые районы вернулись в состав советского государства в марте 1920 г. и Декретом от 28 апреля того же года Грозненская нефтепромышленность была объявлена народным достоянием. Образованное вслед за этим центральное управление грозненскими промыслами, заводами объединило всю нефтепромышленность как добывающую, так и обрабатывающую под одним управлением и начало немедленно работу по приведению промыслов и заводов в состояние, допускающее возможность сколько-нибудь правильной эксплуатации, так как начавшееся к этому времени восстановление народного хозяйства вызвало усиливающийся с каждым годом спрос на жидкое топливо.

В мае 1920 г. уже эксплуатировалось 8 фонтанных и 66 механизированных скважин и, кроме того, в буровые работы было введено 20 скважин.

За 5 месяцев 1920 г. (май-октябрь) добыто 316 тыс. тонн и пройдено бурением 956 метров.

Восстановительный период

Следующие три операционные года 1920/21–1922/23 гг. являются годами восстановления Грозненской нефтепромышленности, как добывающей, так и обрабатывающей.

Из цифр этого периода, приведённых в общей таблице видно, что размер добычи с каждым годом увеличивается и в 1922–23 гг. достигает 1 446 468 тонн, что по отношению к наивысшей годовой добыче дореволюционного периода, а именно 1917 г. составляет 81 %.

Бурение в этот период велось лишь в размерах, необходимых для приведения в состояние эксплуатации скважин, начатых бурением ещё до национализации, новые же скважины закладывались в относительно небольшом количестве: в 1920/21 гг. – 2 скважины. Последняя цифра является характерной иллюстрацией того, что оставшиеся после частных нефтепромышленников «наследство» было быстро исчерпано.

Конец восстановительного периода характеризуется ещё одним значительным мероприятием-проведением к старым и новым промыслам подъездных путей (железнодорожный), что в условиях Грозненского климата и почвы являлось весьма необходимым, но чего при частнокапиталистических условиях хозяйства не могло быть сделано ранее, несмотря на 27-летний срок промышленной эксплуатации промыслов.

Период рационализации и реконструкции

Описанное мероприятие, таким образом должно быть отнесено уже к мероприятиям не восстановительного, а более того – рационализаторского порядка, положившего далее начало новому периоду в развитии нефтепромышленности, а именно – периоды рационализации и реконструкции промышленности первым годом которого можно считать 1923–24 опер. год.

До национализации промыслов, нефтяные фирмы, получая нефтяные площади в аренду, прилагали все усилия к тому, чтобы в течение срока арендного договора извлечь возможно больше выгод. При бурении скважин они обращали внимание лишь на то, чтобы скважина скорее вступила в эксплуатацию и не принимали решительно никаких мер к охране месторождения от обводнения. Вследствие хищнической эксплуатации некоторые богатейшие месторождения, как например западная часть Старых промыслов, где в очень незначительной глубине получались очень мощные фонтаны оказались совершенно обводнёнными. Царили ажиотаж и конкуренция.

Советская нефтяная промышленность была перестроена на совершенно новых основаниях. Повелась решительная борьба с обводнением нефтяных горизонтов. В условиях советского хозяйства отпали стимулы при бурении добираться как можно скорей до самых богатых пластов, минуя все промежуточные. При разработке начали применяться методы гарантирующие сохранность природных богатств и наиболее полное их использование.

Как в отношении бурения, так и эксплуатации начали применяться наиболее технические совершенные способы, т.е. переход на вращательное бурение и эксплуатацию глубокими насосами. Пар заменен электричеством.

В результате проведённых мероприятий добыча нефти в 1927–28 гг. уже достигает 3 526 193 тонн, что по отношению к 1917 г. добыча которого являлась рекордной для дореволюционного периода составляет около 200 %.

<...>В части переработки трест Грознефть помимо более глубокого отбора бензина, чем это было же до национализации, организовал производство парафина, крекинга, асфальтовое производство, реконструировал старые заводы и выстроил новые. Были выстроены 1 парафиновый завод, 1 завод для крекинга, 5 газоперерабатывающих заводов и, наконец, с 1928 г. сооружается нефтепровод в Туапсе с постройкой в последнем нефтеперегонного завода. В заводском районе сооружается электростанция на 20 000 килов. Выстроен Алдынский водопровод, дающий 370 тыс. гектолитров воды хорошего качества. Выстроены шоссейные дороги и т. п.

Кроме того, здесь же необходимо отметить, что факт весьма положительного свойства организацию научно-исследовательской работы, которая сейчас проводится в специальном научно-исследовательском институте.

Сбыт

В первые полтора года после национализации промышленности трест «Грознефть» главной своей задачей ставил удовлетворение потребностей страны в нефтяном топливе, начиная же с 21/22 гг. промышленность уже достигла такого состояния, при котором представилась возможность часть продукции экспортировать.

Начав экспорт в 1921/22 году со скромной цифры в 30 тыс. тонн, Грознефть 1927–28 гг. довел экспорт до 718 тыс. тонн, т. е. увеличил почти в 24 раза.

Первое место в экспорте как по обмену, так и по ценности занимает белый бензин. Главными потребителями бензина являются Франция, затем Испания и Италия.Сырая нефть идет частью в Италию, а частью в государства Центральной Европы.

Что касается размеров внутреннего сбыта, то они соответствуют количеству выработки. Залежей продуктов не бывает и запасы на складах обычно не превышают 10–12-дневной выработки.

В связи с индустриализацией страны, коллективизацией сельского хозяйства на основе машинизации и, наконец, развития автотранспорта уже раздвинуло и в дальнейшем ещё больше раздвинет потребности внутреннего рынка в нефтепродуктах.

Динамика рабочей силы

В наиболее благоприятные периоды Грозненская нефтепромышленность насчитывала до 12 500 чел. рабочих и служащих, к моменту же национализации промышленности, т. е. в первые месяцы 1920 г. на промыслах и заводах насчитывалась только около 3000 чел. рабочих, число которых на 1 мая 1920 г. возросло до 4987 чел.

Потребность в рабочей силе ощущалась довольно сильно, причем некоторая часть этой потребности в первые годы существования советской промышленности была удовлетворена Кавказской Трудовой Армией <...>

Значение Грознефти в нефтяном хозяйстве СССР

Для характеристики значения Грозненской нефтепромышленности в общем нефтяном хозяйстве СССР необходимо указать, что в 1901 г., который был годом максимальной добычи в дореволюционной России добыча Грозненского района составляла всего лишь около 5 %. В 1917 г., являющийся годом максимальной добычи в дореволюционное время в Грозненском районе, добыча последнего составляла уже 20 % от всей добычи тогдашней России.

После национализации процентное отношение добычи Грознефти ко всей добыче по СССР выражается по годам следующими цифрами:

20/21	21/22	22/23	23/24
31.79	31.27	28.47	26.88

24/25	25/26	26/27	27/28
28.70	28.99	29.31	31

<...> Наряду с нефтяной промышленностью, как основной, в гор. Грозном имеется еще целый ряд промышленных предприятий из которых одни являются по отношению в основной промышленности подсобными – обслуживающими ее, а другие имеют самостоятельное значение <...>

Торговля

Начало истории развития торговли г. Грозного относится ко времени первых дней существования крепости Грозной. Подробных данных не имеется, но известно, что в 1831 г. у ворот крепости происходила оживленная торговля с войсками крепости и с мирными чеченцами. В восьмидесятых годах на правой стороне р. Сунжи был уже базар с магазинами, складами, лавками. Одним из продуктов торговли была нефть, которую черпая из колодцев везли на Кубань, в Ставропольскую и Донскую области, обменивая там бочку нефти на воз пшеницы. В 1893 г. торговых заведений в городе уже было 244 и сумма их оборотов 2 455 340 руб.

К концу же обусловленного нами первого периода промышленной эксплуатации нефтепромыслов, а именно в 1913 г. число торговых заведений было 381 с числом торгующих 1 786 человек и оборотом 10 647 000 руб.

Вместе с открытием новых нефтяных промыслов известно, что общий усиленный темп жизни города отразился и на торговле: так, например, в 1914 г. строится торговый дом на старом базаре (сейчас крытый рынок ЦРК), в 1915 г. приступлено к постройке крытого рынка (до сих пор

неоконченного) и т. д., но данных о товарообороте и количестве торговых заведений не имеется <...>

Средства связи

Средствами связи внутри города помимо извозчиков, служат: автобусы, легковые и грузовые автомобили.

Для сообщения с промыслами имеется с 1925 г. жел. дорога – узкоколейка (окружная дорога), на новые промысла протяжением 22,66 км и железная дор., ширококолейка на старые промысла – протяжением 24,71 км. Кроме того, с промыслами имеется регулярное автобусное сообщение, правда, еще в незначительном размере. Сообщение это происходит по законченным в 1928/29 гг. гудронированным шоссе. В настоящее время в городе имеется 13 автобусов, принадлежащих «Скагтодору». С 1926 г. имеется автобусное сообщение с Ленин-курортом (Горячеводск), с 1928 г. в Шатой, причём производится оно только весной и летом, а осенью и зимой в силу бездорожья прекращается <...>

В дополнении к железнодорожным путям на промысла Грознефть имеет для грузовых перевозок значительное количество грузовых авто. Существующий гараж на машины расположен рядом с материальным базисным складом Грознефти. Что же касается грузоперевозок по городу и заводском районе, то таковые производятся преимущественно гужевым транспортом.

Общее количество автомашин по гор. Грозному за исключением машин военведа распределилось следующим образом:

1. Грознефти	– 200	машин
2. Профсоюза	– 2	–//–
3. Госучреждений	– 16	–//–
4. Кооперация	– 7	–//–
5. Частных	– 9	–//–

В городе имеется через р. Сунжу 6 проезжих мостов и 2 пешеходных, причем из указанных проезжих мостов 3 железобетонных моста и 3 деревянных. В настоящее время строится 7-й железобетонный проезжий мост с учётом проведения трамвая. Почти все эти мосты построены еще в первые годы империалистической войны, т. е. начиная с момента открытия новых промыслов <...>

Железнодорожный транспорт

Железная дорога в г. Грозном существует с 1893 г. Экономическое значение ее для города и влияние, которое она оказала на его развитие было уже описано. Что же касается истории развития самой железнодорожной станции в г. Грозном, то никаких данных по этому вопросу не имеется.

Большинство рабочих железнодорожников проживает в собственных индивидуальных домах, расположенных преимущественно в поселении Воровского и в прилегающих к станции районах.

Подробных данных о железнодорожном хозяйстве и, в частности, о жилфонде не имеется; известно лишь, что в последние годы жел. дорога строит в полосе отвода для своих рабочих и служащих каменные многоэтажные дома, так в 1927/28 гг. построен один 12-квартирный дом, в 1928/29 гг. один 16-квартирный дом и предположено в 1929/30 гг. построить еще один 12-квартирный дом.

Электрификация

Электрификация города и промыслов и история ее развития относится еще к 1897 г., когда в Городской управе поднялся проект устройства трамвая. Первая электростанция (на 575 кВт) была построена в 1907 г., затем в старых промыслах еще одна в 1914 г. (5400 кВт). В том же 1914 г. были заменены электричеством керосиновые лампы, освещавшие центральные части города. Изложенными сведениями исчерпываются данные о развитии электрификации в дореволюционный период. После окончания Гражданской войны электрификация начинает быстро развиваться. Так в 1925 г. в городе построена станция на 870 кВт и в 1926 г. построена станция на Новых помыслах на 1260 кВт. В настоящее время мощность электростанции Грознефти составляет около 20 000 кВт.

<...> По данным переписи 1926 г. количество электрофицированых квартир составляло только 18,4 %, в том числе общественного сектора 58,3 % (2 110 квартир из 3 615) и частных 6,8 % (842 из 12 466). В 1929 г. электроэнергией было удовлетворено 34,3 %, в настоящее время 61 % и к 1931 году предположено 100 %. Сведений о дореволюционном периоде не имеется.

До 1928/29 гг. город питался постоянным током от электростанции Водосвета. С 1928/29 гг. электростанция Водосвета была закрыта и город

перешел на переменный ток электроэнергии Грознефти. Бурный рост электроосвещения города за последние годы дополняется еще данными о развитии электросети, которая в настоящее время переустраивается; так до 1928/29 гг. длина сети равнялась 45 км, в настоящее время 80 км и запроектировано на 1931 г. 131 км.

Городской бюджет

Первые данные о росте городского бюджета относятся к 1895 г., когда он составлял 29 443 руб.

Далее имеем:

1909 г. – 157 183 руб.
1910 г. – 175 000 руб.
1911 г. – 220 250 руб.
1912 г. – 248 875 руб.
1913 г. – 347 914 руб.
1914 г. – 654 900 руб.

За последние годы динамика бюджета представляется в следующих цифрах:

1925–26 гг. – 2 804 885 руб.
1926–27 гг. – 3 135 085 руб.
1927–28 гг. – 4 613 733 руб.
1928– 29 гг. – 5 366 100 руб.

Приведенные данные о росте городского бюджета дают основание предполагать, что в будущем, в связи с общим промышленно-экономическим развитием города Грозного темп роста городского бюджета усилится, чем будут созданы большие экономические возможности в смысле поднятия общего благоустройства и социально-культурного строительства г. Грозного.

Более подробные данные о предполагаемом росте городского бюджета и его составе, к сожалению, получить не представляется возможным.

Строительные материалы

<...> В настоящее время в г. Грозном имеется кирпичных заводов с общей производительностью в 1927/28 гг. – 21 500 тыс. шт. кирпича. Кроме того, заканчивается постройкой новый кирпичный завод с печами Гофмана и электрооборудованием, производительностью в 12 млн шт.

Наряду с этим в пятилетку предполагается построить, как это уже указывалось ранее известково-алебастровый завод, завод керамических канализационных труб, завод тротуарных плит и т. п.

Недалеко от города имеются каменоломни, дающие материал для построек и песчаные карьеры. Песок для железобетонных работ, правда мало удовлетворителен.

Булыжный камень для мостежки – привозной, но зато на месте заводы Грознефти вырабатывают асфальт (искусственный), что дает возможность перейти на строительство усовершенствованных мостовых.

Лесные материалы (поделочный лес) привозной, главным образом, из Сталинграда (сосна) на месте, как уже указывалось в обзоре лесного хозяйства имеются значительные запасы леса однако, эксплуатация их затруднена отсутствием дорог. С развитием строительства дорог и лесопильных заводов, начало чему уже положено тем, что пятилетним планом рассмотрена постройка ряда лесопильных и деревообрабатывающих заводов, представится возможным удовлетворить в значительной мере потребности г. Грозного и этих видов строительных материалов <...>

Административное значение города

В 1870 г. военный поселок крепости Грозный и прилегающие к нему поселения, кроме станицы Грозненской, были объеденены с преобразованием их в г. Грозный.

В 1921 г. г. Грозный вошел в состав Горской республики и объединял бывший Сунженский и Кизлярский районы Терской области.

В 1924 г. г. Грозный становится губернским городом, но существование его в этой роли захватывает очень небольшой промежуток времени, так как в 1925 г., в связи с районированием, проводимом в то время, он преобразовывается в самостоятельный округ.

В 1928 г. г. Грозный вместе с Сунженским округом присоединяется к Чеченской Автономной области и становится областным центром ЧАО, объединяя всю Чечню в ее естественных границах: на севере – Терский хребет, на юге – хребет Кавказских гор.

До 1928 г. в г. Грозном наряду с административным и проч.учреждениями окружного значения, были также и областные учреждения, однако, последние не являлись хозяевами города и поэтому между ними и городскими учреждениями шли за город нескончаемые тяжбы.

Последнее преобразование прекратило все споры и г. Грозный, являясь в настоящее время областным национальным центром, сохранит в этом отношении свое значение и на будущее время.

Никаких изменений в смысле тех или иных административных преобразований г. Грозного не имеется и если можно предвидеть какие-либо изменения, то только в смысле присоединения к ЧАО новых территорий за счет смежных административных единиц.

В случае осуществления указанных предположений, существующее административное значение г. Грозного сохранится и на будущее время, но размер территории им объединяемой, увеличится.

В соответствии с административным делением г. Грозного в последнем сосредоточены все областные административные и общественные учреждения. В связи с промышленным значением г. Грозного, в нем кроме того, расположен ряд государственных и хозяйственных учреждений общесоюзного и местного значения.

Подробный перечень всех расположенных в г. Грозном государственных и кооперативных учреждений приведен ниже:

Основные учреждения, кроме того, указаны на специальной картограмме.

Большинство указанных в списке учреждений помещаются не в специально выстроенных, а лишь в приспособленных зданиях и поэтому мало удовлетворительных.

СПИСОК
государственных и кооперативных учреждений на 1 октября 1929 г. по г. Грозному

№	Наименование учреждения	Местонахождение	Список сотрудн. на 01.10.
1	2	3	4
1	Чечен. Облисполком	Кузнечная	25
2	Чечен. Адм. отдел	Августовская	
3	Планкомиссия	Кузнечная	16
4	Горсовет	Кузнечная	
5	Отд. коммунал.хоз.	Кузнечная	71
6	Чечен. Обл. Прокуратура	Кооператив.	29
7	Нарследоват. 1 и 2 участок	Кооператив.	29
8	Нарследоват. 3 и 4 участок	Кооператив.	29
9	Нарследоват. 4 участок	Кооператив.	29
10	Обл. отд. Труда	Анисимовск.	37
11	Обл. отд. Собеза	Ленина	9
12	Обл. отд. Нар. Образов.	Комосомольск.	26
13	Обл.отд. Здравохр.	Кузнечная	15
14	Обл. земель. управл.	Пролетарская	43
15	Чеченский Облфинотдел	Первомайская	93
16	Чеч. Обл. отд.торговли	Кузнечная	13
17	Чеч. Обл. Статотдел	Анисимовск.	33
18	Упр. Строит. Конторы	Кооператив.и Анис.	7
19	Геолого-техн. Ком. по охране нефт. месторожд.	Пл. Революции	6
20	Раб.крест.инспекция	Кузнечная	6
21	Аптекоуправление	Ул. Ленина	6

1	2	3	4
22	Архивное бюро	Ул. Ленина	
23	Совет физкультуры	Ул. Ленина	4
24	Упр. Горного округа	Пр. Революции	4
25	Чеч. Обл. Суд	Кооперативная	24
26	Нарсуд 1-го участка	Кооперативная	10
27	Нарсуд 2-го участка	Кооперативная	4
28	Нарсуд 3-го участка	Кооперативная	5
29	Трудсессия	Кооперативная	7
30	Городская милиция	Ул. Август. и Совет.	94
31	Ведомственная милиция	Ул. Совет. и Август.	393
32	Конный резерв	Фрейтаговская	-
33	Уголовный розыск	Совет. и Август.	28
34	Исправ. Труд. Дом	За городом	49
35	Нефтяной институт	Первомайская	83
36	Науч. Исслед. Институт	Заводской район	239
37	Хлеб.инспекция	Анисимовкс.	3
38	Упр.час. курортом	Кузнечная	4
39	Госбанк	Пр. Революции	52
40	Ломбард	Первомайская	9
41	Коммун. Банк	Первомайская	14
42	Севкавсельбанк	Кооперативная	12
43	Сберкассы	Первомайская	22
44	Чечен. Обл. кредит. т-во	Августовская	8
45	Редак. Грознен. Раб.	Ул. Совет. и Рев.	45
46	Редакц. Газ. Серло	Ленинская	9
47	Контрагентство печати	Вокзал	1
48	Чечен обл. страхкассы	Ком. и Пушкина	39
49	Упр. Треста «Грознефти»	Пр. Революции	326
50	К-ра Инженер. Соор.	Фрейтаговкая	30
51	К-ра Гражд. Соор.	Фрейтаговская	32
52	Газовая к-ра	Кузнечная	40
53	К-ра Тех. Снаба Грозного	Пр. Революции	106
54	К-ра Развед. Грозенфти	Августовская	58
55	К-ра Электротока Грознефти	Зав.район	34
56	К-ра нефтипровода Грознефти	Зав.район	48
57	Транспортная к-ра	Кузн. и Август.	67
58	Промотдел Облисполк.	Интернациональная	16

1	2	3	4
59	К-ра нефтисиндиката	Ленинск. и Август.	87
60	К-ра заводстрой	Зав. район	49
61	Упр. Стр. О. Х.	Кузнеч. пер	19
62	Чеч. Обл. Дорож. Тран.	Пр. Революции	10
63	Коммун. Дорож. Отдел	Интернациональная	12
64	Коммун. к-ра Грознефть	Завод. район	24
65	К-ра Рудметаллторг	Пролетарская	5
66	К-ра Севкавторга	Пролетарская	62
67	К-ра Госторга	Фрейтаговская	24
68	К-ра Водосвет	Августовская	15
69	О-во Взаим. Кредита	Пролетарская	4
70	К-ра Чеч. Деткомиссии	Фрейтаговская	9
71	К-ра Севкавмясо	Фрейтаговская	3
72	Управл. ГЭТ	Пр. Революции	15
73	Кож. Синдикат	Ленинская	20
74	К-ра Кавгидрострой	Первомайская	4
75	К-ра Грозселькооп	Кооперативная	11
76	К-ра Чечсоюза	Фрейтаговская	49
77	К-ра Чечкустпромсоюз	Фрейтаговская	33
78	Чеч. Обл. Полеводсоюз	Фрейтаговская	48
79	Чеч. Обл. Союзхлеб	Кооперативная	40
80	Чеч. Обл. Госстрах	Ул. Первомайская	13
81	Птицеводсоюз	Пролетарская	9
82	Чечколхозсоюз	Ленинская	10
83	Жилсоюз	Асламбековская	21
84	Животноводсоюз	Пролетарская	
85	Правление ЦРК	Ленинская	61
86	К-ра Сосметр.	Кооперативная	2
87	Гроз. Акц. о-во Совкино	Ленинская	7
88	Рыночный Комитет	Кооперативная	5
89	Товар. часть. Гроз.	Заврайон	80
90	Лесной отдел	Ленинская	13

Культурно-просветительские учреждения города

Первые школы в г. Грозном были открыты в конце 70-х годов или начале 80-х годов прошлого столетия, так как известно, что с 1895 г. в городе было две начальных школы – мужская и женская, несколько позже открывается городское 3-х классное училище, преобразованное впоследствии в «шестиклассное Пушкинское училище».

В 1903–1909 учебном году в г. Грозном насчитывается уже 6 учебных заведений повышенного начального и среднего типа, как это видно из помещаемого ниже списка, три начальных школы.

На 1000 жителей приходилось учащихся в учебных заведениях всех типов: в 1908–1909 учебном году – 44,2; в 1926–1927 учебном году – 146,5.

В последние годы предреволюционного периода был открыт еще ряд начальных школ, но сведений об их количестве и числе учащихся собрать не удалось, т. к. архив Грозненского городского управления сгорел.

Прежде чем перейти к обзору г. Грозного, как культурно-просветительного центра, в настоящее время, представляется необходимым хотя бы в самых кратких чертах коснуться культурного состояния всей области, чтобы затем на этом фоне выявить более резко роль г. Грозного.

Наиболее характерными в этом отношении показателями являются: грамотность населения и процент охвата детей школами.

Учебные заведения в г. Грозном в довоенное время (1908–1909 учебный год)

№	Наименование уч. заведений	Число учащихся
1	Женская гимназия	346 ж.н.
2	Реальное училище	322 м.н.
3	Городское училище	171 м.н.
4	Мариинское женс. учил.	230 ж.н.
5	Городская школа	79 м.н.
6	Ремесленное училище	41 м.н.
		Всего учащих. – 1181 ст. н.

Распределение учащихся по г. Грозному в 1908–1909 уч. г. по типам уч. заведен.

№	Типы уч. заведений	Колич. учащихся
1	Среднее учеб. заведение	668 ст. н.
2	Высшее – начальное	401 ст.н.
3	Низшие школы 3	173 ст.н.
4	Ремесленные школы	41 ст.н.
		Всего учащих. – 1981 ст.

По данным демографической переписи 1926 г. число грамотного населения выражается только в размере 1,6 % от всего населения области.

Охват детей школами на 01.10.28 г. составляет всего лишь 12,1 %, т. е. школами охвачена очень незначительная часть детского населения области<...>

Из прочих культурно-просветительных учреждений нешкольного характера в городе имеются: 18 клубов (из них 10 различных профсоюзов), одна общедоступная библиотека – читальня (около 30 000 книг), 2 кинотеатра, один летний театр и 1 зимний (на Треке). Во всех клубах имеются также библиотеки и в некоторых кино-установки, обслуживающие только членов своего союза. Специально построенных клубных зданий – 8 (из общего количества 13). Причем одно из них Дом культуры. В отношении физкуль-

турных устройств, очень небольшие площадки имеются при некоторых клубах. Стадиона в городе не существует и местом футбольных состязаний до сих пор служила площадка на Пушкинском сквере, где сейчас сооружается стадион. Кроме того, имеется Трек, при котором расположено несколько различных площадок для физкультуры.

В городе имеется, основанный в 1926 г., историко-бытовой чеченский музей. Здание не специальное, а приспособленное и вследствие недостаточности помещений, часть экспонатов хранится в подвале. В 1928 г. в городе работает широковещательная радиостанция мощностью 1,2 кВт в антенне с волной 380 метр. В городе с 1928 г. работает новая телефонная сеть с автоматическим вызовом.

Лечебные и профилактические учреждения города Грозного

История возникновения и развития лечебных заведений г. Грозного относится к 1887 году, когда городское управление приняло решение об открытии городской больницы. До этого времени, с момента основания крепости были только больничные бараки для солдат, которые затем были переделаны в кирпичное здание – военный госпиталь. Сейчас в нем с 1926 г. помещается 1-я Советская больница.

В 1914–1915 гг. к существовавшему приемному покою была сделана пристройка, которая теперь занята под родильный дом (2-я больница).

Более или менее подробных данных о состоянии лечебной помощи в дореволюционное время добыть не представилось возможным, в связи с чем единственным показателем в этом вопросе может служить количество врачей, которых в 1914 г. насчитывалось 11 человек, а в 1928/29 гг. число врачей возросло до 139 человек.

<...>Из всех видов учреждений здравоохранения особенное развитие замечается в отношении санитарно-профилактических и по охране материнства (детские ясли, амбулатории, молочные кухни, детские консультации и т. п.) <...>

Памятники старины, искусства и природы

Единственным памятником старины в городе являются так называемые «Красные ворота» и землянка ген. Ермолова, которая, впрочем, имела вначале иной вид и впоследствии была переделана. Ценность этих двух памятников старины в настоящих условиях является более чем сомнительной и вообще едва ли можно эти два прежних сооружения рассматривать как памятники старины. Других, каких-либо памятников старины, искусства и природы в г. Грозном не имеется. Бывшие рвы, валы и стены крепости срыты и на их месте в настоящее время разбивается центральный сквер.

В последнее время общественностью г. Грозного (см. газету «Грозненский рабочий» от 28.01.30 г.) поднят вопрос об организации в городе ботанического сада и зоологического парка. Разнообразие флоры и фауны Чеченской Автономной области дает возможность с течением времени превратить оба указанные учреждения и подлинные культурные центры области и поэтому инициатива, проявленная в этом отношении общественностью, должна получить наиболее полную и реальную поддержку.

Общественно-политическая жизнь города

Всякого рода массовые общественные демонстрации, митинги и т.п. обычно происходят за городом в северо-западной его части, при чем движение масс направляется туда основным потоком по проспекту Революции, мимо дагестанских казарм <...>

Местом массовых народных гуляний и празднества служит, главным образом, территория Трека, которая также не может по своему состоянию и размеру удовлетворить предъявляемые к ней требования. Площадей и территорий, соответственно для организации массовых спортивных празднества и выступлений не имеется.

Город как населенное место
Население города

Рост населения г. Грозного, начиная с 1893 г. и по настоящее время видим на следующей таблице:

Годы	Численность	Прирост населения	
		абсолюты	в % к данному году
1893	10 246	1691	–
1895	11 937	244	2,0
1896	12 181	1681	13,8
1897	13 862	1382	10,0
1898	15 244	1842	12,1
1899	17 086	1302	7,6
1900	18 388	487	2,6
1901	18 875	772	4,1
1902	19 647	1745	8,9
1903	21 392	1012	4,7
1904	22 404	608	2,7
1905	23 012	1075	4,7
1906	24 087	917	3,8
1907	25 004	949	3,8
1908	25 953	780	2,8
1909	26 673	1352	5,0
1910	28 005	1606	5,7
1911	29 611	293	1,0
1912	29 504	473	1,6
1913	30 377	3690	12,1
1914	34 067	–	–
1920	36 765	3420	9,9
1921	40 185	9874	9,6
1922	44 059	3666	8,3
1923	47 725	4691	9,8
1924	52 416	6507	12,4
1925	58 923	7267	12,3
1926	66 190	4706	7,1
1927	70 898	8704	12,3
1928	79 592	3810	4,8
1929	83 312	–	–

Данные приведенные в таблице, показывают, что население г. Грозного, не считая промыслов, выросло в 1928 г. более чем в 8 раз по сравнению с 1833 г.

Этнографический состав населения

По национальности население г. Грозного и промыслов в 1926 г. распределилось следующим образом:

Русские великороссы ----------	70,2 %
Украинцы ----------	8,0 %
Армяне ----------	6,0 %
Татары ----------	3,3 %
Чеченцы ----------	2,0 %
Белороссы ----------	1,9 %
Евреи городские ----------	1,5 %
Евреи ----------	1,4 %
Проч. национальности ----------	5,72 %

Санитарно-гигиеническое изучение города. Санитарная характеристика

Грозный, как уже было сказано, лежит в большой котловине, представляющей ровную поверхность с небольшим уклоном по направлению течения реки Сунжи. В силу гнилостности почвы летом в городе, в связи с сухими ветрами бывает масса пыли, а осенью с туманами и дождями местами непроглядная грязь.

Что же касается санитарно-гигиенического состояния почвы города, то здесь следует отметить сильное загрязнение ее всякого рода отбросами и сточными водами. Объясняется это отсутствием канализации и наличием подавляющего большинства поглощающих колодцев, причем во многих домовладениях территория участка почти, сплошь изрыта такими колодцами. Весьма важно также отметить, что в значительном числе домовладений (коммунальных, ЖАКТовских и частных) незастроенная площадь участка чрезвычайно мала, что при почти полном отсутствии благоустройства, весьма усиливает неудовлетворительность санитарно-гигиенического состояния города.

Протекающая по городу река Сунжа имеет весьма мутную воду, сильно загрязненную микрофлорой благодаря спуску в нее сточных вод, с городской территории от бань и ряда промышленных предприятий.

Попутно следует отметить полное отсутствие проездов по берегу реки, вследствие чего, выходящая сюда местами застройка, еще более загрязняет берега и воду р. Сунжи.

В дополнении к изложенному особенно следует отметить отсутствие всякого рода зелёных защитных зон, отделяющих город от заводского района и желдор. мастерских, а также от ряда промышленных заведений, расположенных непосредственно в жилых районах города и вредно отражающихся на его санитарно-гигиеническом состоянии. К таковым следует отнести завод «Молот» и ряд кирпичных заводов, томатный завод, пивоваренный завод, бойни, завод «Красный рабочий».

Санитарное состояние города по отдельным видам благоустройства приводится в следующем виде:

Зеленые насаждения. Внутригородская площадь зеленых насаждений общественного пользования с настоящее время равна 22 га, т. е. около 1,5 от селитебной площади, что конечно, является крайне недостаточным особенно при грозненской пыли и зное. Кроме того, вся эта зелень разбросана по городу малыми площадями: самый крупный сад имени Томского занимает правда 12 га <...>

В целях увеличения площади зеленых насаждений, Горкомхозом создан плодово-декоративный питомник на площади 13 га (рядом с фруктовыми садами на восток от города) с расчетом увеличения его в пятилетку до 26 га. Устройство такого питомника даёт возможность увеличить площадь зеленых насаждений до 13 % и, кроме того, дает посадочный материал для новых плодовых садов.

Преобладающая порода зеленых насаждений в городе – акация, которая до сих пор, благодаря своей неприхотливости пользовалась симпатией горожан. В последнее время наряду с развитием питомника, в городе начали прививаться с большим успехом ясень, клен и тополь.

Кладбища. В настоящее время в городе имеются кладбища:

1	Православное	на Щебелиновке	площ. 57200 кв. м
2	Сектантское		–//– 5200 кв. м
3	Магометанское		–//– 8400 кв. м
4	Православное	за заводом «Красный Молот»	–//– 106 000 кв. м
5	Еврейское		–//– 41 800 кв. м
6	Станичное	в сторону Карпинского кургана	–//– 28 600 кв. м
	Итого:		27,72 га

Все эти кладбища значительной давности – не благоустроены и в настоящее время подлежат закрытию, в силу нахождения в населенной части города.

Водопровод. Водопровод г. Грозного построен еще в 1906 г., причем вода бралась прямо из реки Сунжи, т. е. весьма мутная и зараженная микрофлорой и только в 1926 г. водопровод стал получать вполне хорошую воду Алдынских источников.

К ПРОЕКТУ ПЛАНИРОВКИ ГОРОДА ГРОЗНОГО

Историческая справка

Город Грозный принадлежит к числу наиболее молодых городов Северного Кавказа. Существование свое как города, Грозный получил в начале 1870 г., а до этого времени существовала крепость Грозная с прилегающими к ней поселениями.

Крепость Грозная была заложена в 1818 г. на левом берегу р. Сунжи генералом Ермоловым. Основание крепости Грозной совпадает с началом распространения среди коренных племен Северного Кавказа (20-е годы XIX столетия) освободительного движения – учения Мюридизма, начавшегося объединять горцев под знаменем Газавата – священной борьбы с русским империализмом.

Это учение, быстро распространяясь по Дагестану и Чечне, к 30-му году успело объединить целые племена и с этого времени начинается эпопея непрерывных войн, длившихся до 1859 г. – падения Шамиля.

Выгодное географическое положение крепости, делало ее важным стратегическим пунктом и базой войск, направлявшихся вглубь Чечни.

Вот краткая характеристика исторической обстановки, определившей собой характер жизни крепости Грозной, как населенного пункта, послужившего основанием городу Грозному.

Указанная крепость имела вид правильного шестиугольника, обнесенного крепостным валом (высотой на голову ниже человеческого роста) и рвом.

Углы этого шестиугольника представляли из себя бастионы с установленными орудиями.

Крепость имела два выхода-ворота – по земляной насыпи через ров. В 15 саж. от крепости был пешеходный мост, соединяющий крепость с правым берегом р. Сунжи.

Внутри крепости были расположены пороховые склады, оружейные мастерские, продовольственные склады и пр. служебные строения, а также жилые постройки для гарнизона крепости.

Постройки были саманные, турлучные, деревянные и покрытые крышами из камыша, обильно произраставшего в болотистых местах окружавших крепость. Население крепости в первые годы существования состояло исключительно из гарнизона, численностью около 2000 чел.

Первоначальный вид крепости Грозной дает прилагаемый в конце пояснительной записки снимок плана.

Следует отметить, что крепость была окружена непроходимыми лесами, но военная обстановка потребовала вырубку их. Первые просеки были вырублены еще генералом Ермоловым в 1817–1820 гг. – от крепости Грозной к Ханкальскому ущелью реки Гойты. Леса постепенно вырубались и сейчас г. Грозный стоит на голой равнине среди почти совершенно безлесных окрестностей.

Образование первых поселений возле крепости относится по видимому к началу 30-х годов прошлого столетия. Основанием для таких соображений служат следующие данные:

Известно, что землянка генерала Ермолова, на месте которой имеется чугунная плита с надписью «Здесь жил Ермолов» отстоит от бывшего крепостного вала в расстоянии примерно 200–250 метров.

Пребывание же Ермолова известно до 1825 г., когда он был отозван. Кроме того по данным, относящимся к 1825 г. известно, что современник, описывая обстановку ареста Грибоедова, подозреваемого Николаем 1-м в участии движения «декабристов», указывает, что Грибоедов, находясь в то время в крепости и выслушав указ об его аресте, приказал слуге скакать во флигель, где остановился обоз и доставить ему чемодан. Так как крепость была небольших размеров и «скакать» в ней было трудно, то надо полагать, что флигель был за пределами крепости.

По другим источникам, относящимся к 1830г., известно, что к крепости Грозной прибыло несколько семейств, которые завели оживленную посредническую торговлю между мирными чеченцами и гарнизоном крепости. Образовавшееся таким образом в большое поселение рядом с крепостью оставалось без защиты во время частых уходов гарнизона крепости в походы, и, привлекая внимание даже мирных чеченцев, подвергалось разграблению. Вследствие этого, в целях защиты поселка, были выделены в 1839 г. по приказанию Главнокомандующего Кавказскими войсками – 154 женатых нижних чинов, которые и образовали военный поселок, ставший впоследствии станицей Грозненской.

В начале 40-х годов по обеим сторонам реки Сунжи расположились два аула: Старосунженский и Новые Алды. Образование этих аулов объясняется тягой населения под защиту русской крепости, спасаясь от угроз Шамиля, преследовавшего их за признание власти русских.

В это же время, т. е. к концу 30-х годов, возникают кирпичные заводы, расположившиеся частью на правой стороне р. Сунжи, против крепости и частью на левой стороне реки – около места ныне занимаемого 1-й Советской больницей. В 40-м из местного кирпича начинают строить кирпичные строения: военный госпиталь, собор, пороховые склады, военное собрание.

В то время на месте, ныне занимаемом кварталом против моста Ленина, были заросшие камышом болотистые места. Впоследствии они были засыпаны и здесь образовалась базарная площадь, где помимо привоза, появляется уже и лавочная торговля.

Со слов нашего современника, старожила г. Грозного – гр. Артамонова, территория, прилегающая к крепости была в конце 40-х годов тоже обнесена рвом и валом. Сама же крепость являлась уже только ядром. Вал начинался от реки Сунжи, шел по тому месту, где в настоящее время проложена Кабардинская улица, вплоть до Пушкинского сквера, где в то время было военное кладбище. На этом протяжении вал имел ворота, впоследствии переделанные в кирпичную арку при посещении крепости наследником цесаревичам Александром Николаевичем (Александром II). Эта арка сохранилась до сих пор, а название свое «Красные ворота» получила оттого, что первоначально ворота эти были выкрашены в красный цвет.

От бывшего военного кладбища вал делал поворот и, пересекая ныне занимаемый казачий базар, подходил к Сунже.

В это же время под защиту крепости стали стягиваться переселенцы из России, чему способствовали начавшие распространяться сведения о нефтяных богатствах около крепости (история развития нефтепромыслов будет изложение отдельным очерком в графе – промышленность). Переселенцы эти селились на правом берегу Сунжи и так как места не хватало, то в 1851 г., по распоряжению Главнокомандующего Кавказскими войсками ген. Евдокимова, находившиеся здесь аулы были выселены на 3 версты от крепости. Этот момент выселения аулов совпадает с большим пожаром на левой стороне реки, уничтожившим больше 2/3 всех жилых строений.

Существовавшая на левой стороне Горско-еврейская слободка, возле бывшего военного кладбища, переселяется после пожара то же на правую сторону. Погоревшие на левом берегу р. Сунжи начинают вновь быстро отстраиваться, расширяясь на территории. Поселение на правом берегу отстраивалось и, в целях защиты от набегов горцев, воздвигается тоже вал, проходящий по тому месту, где сейчас проложена улица Сафонова.

Таким образом, к концу 1950 г., возле крепости Грозной мы видим ряд отдельных поселений и слободок.

Жители военного поселка в 1854 г. перешли в казачье сословие, обособились от прочего населения и поселок стали называть «Станицей Грозненской». Станица эта просуществовала до 1920 г., когда она была присоединена к городу

Грозному. До 1920 г. станица отделялась от города теперешней улицей 11-го Августа.

С падением Шамиля, крепость Грозная, просуществовавшая еще некоторое время, упраздняется. Поселки, расположенные по обеим сторонам реки Сунжи объединяются и преобразовываются в 1870 г. в г. Грозный. С этого времени в первый период своего существования, т.е. с образованием городского управления, в архиве находятся данные забот управления о благоустройстве города. Так, в 1871 г. управление запрещает горожанам производить убой скота на улицах. До этого времени скот убивали прямо на площадях, что как зрелище, привлекало массу публики-любителей. В том же году было постановлено в целях безопасности держать собак на привязи, так как по некоторым улицам было страшно ходить – собаки нападали на жителей. Было издано постановление, также в 1871 г., воспрещавшее нижним чинам курить водку при свечах, т.е. по ночам, т.к. благодаря неосторожности спирт часто вспыхивал, и происходили пожары.

В то же [время] вокруг Грозного стояли непроходимые леса, кишащие разнообразной дичью. Грозненцы невольно превратились в охотников, уничтожая массами фазанов, зайцев, куропаток и кабанов.

Несмотря на официальное замирение между горцами и русскими, борьба все же еще продолжалась, и стоило охотнику, увлекшись охотой зайти подальше, от города, как он становился жертвой нападения горцев. Грозненцы все же жили в силу этого за каменными стенами, валами, воротами. За воротами крепости обычно располагались торговцы, производившие оживленную торговлю с войсками, выходившимися на ученье, горожанами и туземцами из мирных. Но последние частенько вооруженными отрядами нападали на торговцев, вываливали товар на лошадей и скрывались. В силу этого в 1871 г. горожане постановили воспретить торговцам производить торговлю за воротами города. Обстановка следовательно, была еще далеко не мирная. В результате частых краж, грабежей и разбоев, приписываемых туземцам, начальник области издал постановление, воспрещавшее чеченцам, не состоящим на казенной службе, проживать в черте города. Одновременно чеченцам было запрещено приобретать недвижное имущество и строиться в торговых рядах. Туземцам пришлось выехать из города. Это запрещение было отменено только в 1902 г. Туземцы хлынули в город и превратились быстро в купцов, домовладельцев.

Город часто страдал от пожаров, происходивших от неисправности печей, в особенности в магазинах. Поэтому городское управление запретило в магазинах топить печи. Самый большой пожар в городе возник в 1888 г. на Базарной площади, находившейся на правом берегу реки. Возник он оттого, что на Базарной площади сжигали оставшийся от базара, собранный в кучи мусор. Искры залетели в магазины, начался пожар, продолжавшийся несколько дней и уничтоживший весь торговый ряд, массу товаров, различного материала и много жилых домов.

В 1892 г. грозненцы упустили на своей территории постройку вокзала, т.е. за землю для нужд дороги, станции и депо, грозненцы запросили по 60 руб. за квадратную сажень.

В это же время станица Грозненская, приходившаяся рядом с городом, сама обратилась к инженерам – строителям дороги и просила строить вокзал на их земле, предлагая дать ее сколько нужно.

Были снесены станичные хаты, дана земля и постройка станции на территории станицы Грозненской была таким образом решена. Следствием этого было то, что станица стала перетягивать на свою землю большинство фабрик и заводов, которые иначе основались бы на городской земле.

В 1893 г. по станичной земле проходит железная дорога до бывшего Петровска – теперь Махач-Кала и для города наступает 2-й – период развития – новый этап хозяйственной жизни. Жизнь после военной обстановки переходит на мирное положение. Жители занимаются земледелием, торговлей, охотой и нефтепромыслами. Одним из важнейших источников дохода являлась нефть. Еще с первых дней появления здесь переселенцев, жители черпали ее ведрами из колодцев и везли в Ставропольскую, Донскую и Кубанскую области, где нефть переменивали на пшеницу и рыбу. За бочку нефти брали воз пшеницы. Добыча нефти не представляла тогда никаких затруднений. В арендное пользование нефтяные колодцы стали отдаваться казачьим войскам еще с 1833-го по 1893 г.

Богатство края, наличие нефти, обилие земель, полная возможность применения своего труда – все это сильно привлекало в Грозный население, вследствие чего за время с 1819 г., т. е. с момента образования крепости с населением в 2000 чел., гарнизона, г. Грозный насчитывает к моменту своего образования (1870 г.) 4000 чел.

постоянных жителей, не считая станицы. К концу же обозреваемого периода, т.е. на 1 января 1893 г. насчитывается уже 10 246 чел. К этому времени промышленность города и вокруг его, не считая нефтяной, насчитывает уже 115 предприятий с суммой производства в 358 851 руб. Торговых заведений насчитывалось 244 с оборотом 2 445 380 руб. и суммой прибыли в 283 110 руб.

ГОРОД ГРОЗНЫЙ ПОСЛЕ ПРОВЕДЕНИЯ ЖЕЛЕЗНОЙ ДОРОГИ И ДО РЕВОЛЮЦИИ

С 1893 г., как уже сказано, наступает для города новый 2-й период развития, с более интенсивным темпом. Объясняется это проведением железной дороги (продолжение Владикавказской железной дороги на бывший Петровск, теперь Махач-Кала), послужившей толчком к началу промышленной эксплуатации Грозненского района. В 1893 г. было приступлено к первому бурению и с глубины 28 саж. скважина дала фонтан высотой в 20 саж., выбрасывающий в первые сутки до полмиллиона пудов (10 000 т) нефти. Фонтаны из других скважин следовали один за другим. Особенно мощный фонтан открылся в 1895 г. на участке промышленника Ахвердова (скв. №7). Эта скважина дала единственный в мире фонтан по обилию нефти, выбросив в течение 3 лет без малейшей примеси воды свыше 65 млн пудов, давая в первые дни свыше 1 млн пудов (20 000 т) нефти. Фонтаны эти были получены на западе от города из «Старых промыслов». Весть о Грозненской нефти и об успехах бурения распространилась далеко за пределы города и сюда стали притекать рабочие и предприниматели. В 1895 г. одних рабочих на нефтяных промыслах числилось уже 753 человек. Нефть продавалась по 6 коп. за пуд. В этом же году основывается первый нефтеперегонный завод о-ва И. А. Ахвердов и К^{o} и второй завод «Успех» Исаковича.

Бюджет города в это время был невелик и стоял ниже других городов Терской области, так как город не имел дохода ни от земель, эксплуатируемых войском и станицей, ни от нефтеперегонных заводов, которые расположились тоже на станичной земле. Отсюда и полнейшее неблагоустройство города. Отсутствие доходов вызывает город еще в 1896 г. просить попудного сбора с прибывающих и отправляемых грузов на станцию Грозный. Но осуществление этого проекта оттягивается на 17 лет, до 1913 г., когда город получил возможность пополнить свой бюджет попудным сбором со всех грузов, кроме нефтепродуктов. Тем не менее в городской управе подымаются проекты: проведения по городу трамвая (1897 г.), телефонной сети (1897 г.), а начиная с 1908 г. – крытого рынка, пассажа, электрической станции, подъездного пути к линии Владикавказской железной дороги и постройки амбаров для ссыпки зерна и угля, замещение улиц и площадей, постройки набережных, пожарного депо, зданий полиции, городского дома, реального училища, женской гимназии и введения всеобщего обучения.

Для осуществления всех этих мероприятий город прибегает к займу в 600 000 руб., а потом еще 200 000 руб. Намеченные мероприятия впоследствии городом осуществляются. Телефоны начинают действовать с 1898 г. Тогда же начинают строиться реальное училище и женская гимназия. Теперь эти здания заняты школами. В 1905 г. проводится частично водопровод. С 1913 г. начинается замощение улиц. Первая мостовая была проложена через станицу на вокзал – ныне Комсомольская улица. Керосиновые лампы, освещавшие центральные части города, были заменены электричеством. В том же 1914 г. строят торговый дом на старом базаре (теперь крытый рынок ЦРК). В 1915 г. рядом с этим домом, приступают к постройке крытого рынка, но поднявши только стены подвального этажа, постройка была приостановлена. Строится набережная, укрепляющая берега реки Сунжи между двумя мостами. Вместо деревянного пешеходного моста через Сунжу строится конный бетонный мост (ныне Ленина).

В следующие годы, когда бюджет города окреп, вследствие открытия «Новых промыслов», строятся еще 3 больших конных бетонных моста через р. Сунжу: 1. /Беликовский/ ул. Субботникова/ соединяющий город с вокзальной частью; 2. /Барановский, соединяющий город с барановским базаром/ Красной слободкой/; 3. /Четверговый/ Первомайская площадь/, соединяющий площадь (по четвергам) с дорогами в окрестные аулы. Для намеченных в дальнейшем строительных мероприятий, город выстроил большой

кирпичный завод с Гофманскими печами. Осуществляя проект всеобщего обучения, город начал открывать ежегодно новые начальные училища. В последнее время город затрачивал на народное образование четвертую часть своего бюджета.

Обозревая второй период жизни города, видно, что развитие его в этом периоде шло значительным темпом и в особенности со времени, когда были открыты «Новые нефтяные промысла» (1913 г.). Это обстоятельство повлекло к росту фабрично-заводскую промышленность (данные в отделе «промышленность») и начало притягивать к себе из всех концов страны потоки людей. Как видно из доклада начальника округа, произведенного им в городской управе при обсуждении вопроса об увеличении числа городовых, за один 1914 г. прибыло в город двадцать тысяч населения. Город был в это время переполнен. Гостиницы были наполнены до отказа, не было ни одной свободной квартиры. Цены на квартиры удвоились и утроились. Маленькие саманные дома на окраинах – в стороне «Новых промыслов» оценивавшиеся до того по несколько сот рублей, стали оцениваться теперь тысячами и десятками тысяч. Цена на рабочие руки удвоилась. Дороговизна жизни стала небывалой. Грозный из тихого провинциального города вдруг превратился в крупный шумный центр фабрично-заводской промышленности. Среди населения появился ажиотаж на заявки нефтеносных земель и спекуляция ими.

Многие богатели, как говорится не по дням, а по часам, получая за проданные заявки десятки, сотни и даже миллионы рублей. В это же время начинается крупное строительство: в городе строятся нефтепромышленные фирмы (крупные здания из них занимает сейчас Грознефть), большое здание банка, гостиниц и проч.

Крупный земельный собственник, получивший сотни миллионов рублей за проданные им и сданные в аренду нефтяные земли, дарит городу трамвай, для чего заказывает заграницей вагоны и оборудование и приступает к постройке мощной электростанции. Осуществление всего этого прервано войной. Как видно из сказанного, наибольший темп развития города совпадает с годами наибольшей добычи и переработки нефти, причем рекордным годом добычи был 1917 г.

Оканчивая на этом обзор второго периода развития г. Грозного, становится совершенно очевидным, что главнейшей причиной столь быстрого его роста и общего развития является нефть, которой богат Грозненский район.

ГРОЗНЫЙ ВО ВРЕМЯ РЕВОЛЮЦИИ

С самых первых дней революции в городе, наряду с революционной деятельностью сознательных масс, стали появляться уголовные элементы как туземного, так и пришлого населения, занявшиеся грабежом, насилием всякого рода и бандитизмом. Бандитские шайки устраивали целые организованные нападения на ж.д. поезда, грабили и убивали пассажиров.

Нападения эти стали распространяться как на промысла, так и на самый город, создавая этим конечно весьма напряженную обстановку. 25 ноября 1917 г. бандитскими шайками были подожжены нефтяные фонтаны Ново-Грозненского района. Горело 8 фонтанов с общим дебетом к началу пожара около 300 000 пудов в сутки. Рабочие и их семьи, обстреливаемые бандитами, в панике бежали в город, оставив многих товарищей убитыми и бросив на месте имущество. Через 4 дня после этого стоявший в Грозном 3-й запасный пехотный полк, покинул город. Вслед за его уходом в город ворвались бандиты, и он стал ареной разбойничьих выступлений грабителей. Этот налет вызвал паническое бегство населения. В течение нескольких дней в городе осталось меньше половины населения. Пожар Ново-Грозненских промыслов, а также грабеж города оказал влияние и на рабочих «Старых промыслов», откуда началось так же повальное бегство. Оставшееся население города было организовано в самооборону, вокруг города были вырыты окопы, опоясан был город кольцом проволочных заграждений и ж. д. полотном, по которому ходил броневой поезд.

1 января 1918 г. жители перешли в наступление, в результате которого бандитские шайки, производившие бесчинства в городе были изгнаны. В результате этого выступления пострадали близлежащие аулы: Старо-Сунженский, Ново-Юртовский, Старо-Юртовский, Бердыкель и хутор Чермоева. Фонтаны новых промыслов горели 17 месяцев, освещая своим светом местность на многие десятки верст.

После того как причины, вызвавшие паническое настроение и бегство населения, были устранены, население понемногу стало возвращаться в город. Возврат населения продлился до 1920 г., когда произведенная Грозненским Статотделом перепись насчитала в городе такое же количество населения, какое числилось в 1913 г.

За это время (в 1918 г.) город пережил 100 дней войны с Грозненской станицей – казаками, в результате чего станица была побеждена. В память этого названа улица, служившая границей между станицей и городом – «ул. 11-го Августа» (прежде Граничная). Несколько месяцев спустя город был занят белыми и лишь в 1920 г. окончательно утвердилась Советская власть. Борьба с белогвардейцами дала своих героев. В память одного из них назван рабочий поселок – Гикаловка.

Восстановительный период начался с 1920 г., когда как уже сказано, утвердилась власть Советов и Декретом от 23 апреля, грозненская нефтяная промышленность была объявлена народным достоянием. Быстрое развитие промыслов, восстановление и расширение старых заводов, а также постройка новых, вызвали, наряды с общей тягой населения к культурным и административным центрам, необычайно большой прирост населения и расширение территории города.

По переписи 1926 г. в Грозном было (без промыслов) 66 190 чел., а на 1/X-29 г. числится 92 482 чел.

За борьбу на хозяйственном фронте по восстановлению промыслов грозненские рабочие награждены орденом Красного Знамени.

АУП ЧР, ф. Р-1205, оп. 1 л, ед. уч. 91, ед. хр. 906, 907

НАГРАДА

Президиум ВЦИК постановлением от 24 февраля 1924 г. наградил грозненский пролетариат орденом Красного Знамени за героическое участие в вооруженной борьбе против южно-русской контрреволюции в 1918–1920 гг. и работу по восстановлению нефтяной промышленности.

Первого мая 1924 г. за городом, а он в то время кончался у станции Грозный–Нефтяная, собралось несколько тысяч грозненцев. Над колоннами плещутся яркие кумачовые полотнища, а на лицах – радостные улыбки. Состоится вручение ордена Красного Знамени, которым Президиум ВЦИКа Совета рабочих, крестьянских и красноармейских депутатов наградил грозненский пролетариат за героическое участие в вооруженной борьбе против южно-русской контрреволюции в течение 1918–1920 гг. и позднейшую работу по восстановлению грозненской нефтяной промышленности. Грозный был вторым после Ленинграда городом, который получил такую высокую награду. И то, что в боевой награде объединены победы, достигнутые и в вооруженном сражении и в труде, свидетельствовало, что борьба с разрухой, вызванной войной, была не легче борьбы с врагами местной власти.

Принять награду доверили буровому мастеру Старых промыслов Якову Ефремовичу Мальцеву и кузнецу завода «Красный молот» А. К. Жиленко.

По велению Октября. Грозный, 1987. С. 94.



О СООРУЖЕНИИ НЕФТЕПРОВОДА ГРОЗНЫЙ – НОВОРОССИЙСК ГРОЗНЫЙ И ЕГО ЗНАЧЕНИЕ

Из всех нефтерождений, лежащих на территории союзных республик, Грозный, по целому ряду условий, мог бы выполнить с большим успехом, чем другие, роль региона, призванного проложить дорогу русским нефтепродуктам на мировом рынке.

Добыча Грозного, начиная с 1908 года, непрерывно растет:

В 1908 году было добыто 52 млрд пудов
1909 – 57
1910 – 74
1911 – 75
1913 – 78,5
1914 – 98,5
1915 – 88
1916 – 103
1917 – 108
1918 – 25,2 (Гражданская война, пожар промыслов и прочее)
1919 – 37,7
1920/21 – 70,5
1921/22 – 86,4
1922/23 – 92,5

В начале национализации в 1920 году добыча нефти, составлявшая 4,8 млрд пудов в месяц, поднялась в 1923 г. до 7,7 млрд пудов. Бурение с 68 саж. в месяц увеличилось до 1440 саж.

Во второй половине 1923 г., вывоз нефти – с 3,1 млрд пудов – до 5,5 млрд пуд. Число скважин, находившихся в эксплуатации, увеличилось в 4 раза; в момент национализации тарталось (добывалось нефти) 6 скважины, а на 1 января 1924 года тарталось 272 скважины.

При добыче в 7580 млрд пудов Грозный начинал уже испытывать затруднения с вывозом по железным дорогам и нефтепровод Грозный-Петровск начинал перегружаться, а имеющиеся заводские и промысловые хранилища переполнялись.

При добыче же в 100 млн пудов в год Грозный принужден был останавливать тартание и искусственно закрывать фонтаны.

Добычу в 100 млн пудов иметь в Грозном легко, в 1917 году в Грозном было 12 фонтанов. Добыча доходила до миллиона пудов в сутки и Баку стал на второе место после Грозного.

Разгром промыслов и гражданская война помешали развернуться Грозному. Но богатства района, как в несгораемом сундуке, остались в недрах, и теперь наступил момент, когда за счет их страна может начать свое возрождение. Грозный при вполне хозяйственном способе его эксплуатации легко может увеличить свою добычу в течение трех-пяти лет до 200 млн пудов в год.

Экономическая будущность Грозного вполне прочна. Его перспективы определены, ясны и в высшей степени благотворны. Грозный имеет в недрах огромные запасы весьма ценного товара. На эти товары обеспечены на долгое будущее высокая цена и обеспечен твердый спрос. Грозный может занять место Америки в снабжении бензином Европы. Если мы определяем сейчас запасы нефти в недрах Ново-Грозненского месторождения в 10 млрд пудов, в Старо-Грозненского месторождении в 5 млрд пудов, а всего в 15 млрд пудов, причем на это количество из нефти и газа можно будет добыть не менее 3 млрд пудов бензина, если мы имеем около Грозного еще по крайней мере 11 антиклиналей, где есть все основания ожидать нефти, и кроме того, найдутся еще антиклинали, то можно предположить, что запасы нефти в Восточной части Северного Кавказа, тяготеющей к Грозному превышают 100 млрд пудов, т. е. в 2 ½ раза превышают запасы нефти в недрах Соединенных Штатов на 1 января 1923 года.

Вот краткая характеристика Грозного, данная одним из лучших знатоков этого нефтерождения Стрижева И. Н. (Нефтяное и сланцевое хозяйство.Т. 4. Кн. 3. 1923 г.).

Далее, заканчивая свою статью, посвященную Грозному, Стрижев отмечает:

«Может быть и хорошо, что мы не успели до сих пор добыть так много нефти, и наши запасы уцелели до той конъюнктуры, когда они приобрели громадную ценность, тогда как Америка израсходовала большую часть своей нефти тогда, когда на нее стояли низкие цены. Так поступает хороший торговец, который выждал пока его конкурент спустил свой товар по низкой цене и, когда уже конкуренции нет, он выступает со своим товаром по высоким ценам. Наш товар, с концессиями можно и не торопиться. Но наступило время, когда надо выйти на мировую экономическую арену. Наступила благоприятная конъюнктура. Наш товар сватают много богатых женихов.

Америка, расторговавшись, выпустив более половины своего запаса, проложила пути для нефтяного дела. Разработала технические приемы

производства, установила экономическую нефтяную конъюнктуру, ввела нефтяные товары во всеобщее мировое употребление, изготовила десятки миллионов автомобилей, потребляющих нефтяные продукты, и открыла нам широкую дорогу.

Ее технический прогресс мы должны усвоить, ее приемам научиться и во всеоружии выступить в экономическую жизнь Запада.

В лице Грозного и его экспортных товаров государство имеет сильное средство к улучшению своего торгового баланса и к извлечению золота из-за границы.

В соответствии с вышеуказанными принципами и перспективами мы должны детально разработать план будущих действий и неуклонно его проводить» (*Стрижев.* Март 1923 года)

ЗНАЧЕНИЕ НЕФТЕПРОВОДОВ ВООБЩЕ И В ЧАСТНОСТИ ГРОЗНЕНСКОГО

Расцвету нефтяного дела и постановки его на современную высоту, с добычей в 65 % всей мировой добычи (4,5 млрд пудов за 23 г.) Америка обязана десяткам тысяч километров своих нефтепроводов, прорезавшим современную территорию Штатов в разных направлениях. Нефтепроводы были теми здоровыми артериями – проводниками, по коим легко и за дешевую плату нефть перебрасывалась из конца в конец с мест добычи по всему организму заокеанской республики, способствуя более чем какое-либо другое топливо усилению и увеличению экономического круговорота Северо-Американских Штатов.

Опытные данные практики Америки говорят, что стоимость перекачки нефти по нефтепроводу на расстояния, например, 700 верст, стоит в 5–6 раз дешевле железнодорожного транспорта, т. е. обходится не дороже 2 ½ – 3 коп. за пуд перекачиваемых нефтепродуктов.

Практика наших трубопроводов Баку– Батум и Грозный–Петровск подтверждает эти цифры. Стоимость перевозки в цистернах темных продуктов от Грозного до Новороссийска обходится от 15 до 18 коп. за пуд, стоимость же перекачки не превзойдет 3 коп. с пуда.

Кроме этой, ясной и очевидной выгоды нефтепровода, косвенные результаты его работы скажутся на общей экономике страны. Железная дорога от Грозного в сторону Новороссийска освободится от перевозки грузов усилит за счет освободившегося графика движения переброску хлеба и других товаров, направляемых к вывозу за границу.

Использование возможностей Грозного находится вообще в прямой зависимости от дешевого способа переброса его продукции как к нашему центру, так и особенно к морю. Географическое положение Грозного не позволяет использовать даже его современных возможностей полностью, не позволяло использовать даже относительно очень скромную годовую добычу в 1920–1921 гг., когда пришлось заткнуть до 15 фонтанов, т. к. нефть невозможно было вывезти цистернами. На перевозках в цистернах дороги вообще терпят большой убыток, т.к. порожний состав сильно загружает дорогу. Исключение нефтяных цистерн-вагонов из транспорта неизбежно повысит доходность дороги, т. к. позволит ей возить за счет относительно дешевого товара – товар более ценный. Практика Америки показала сильный рост доходности дорог от прекращения движения по путям цистерн, что и подтверждается тем фактом, что в большинстве случаев сами дороги строят нефтепроводы вдоль собственных линий.

Тоже подтвердилось с нашими Закавказскими железными дорогами, когда параллельно линии Баку–Батум начал действовать построенный керосинопровод.

Необходимость сооружения нефтепровода от Грозного уже была признана в 1920 г., когда внутренний кризис топлива был особенно остр, но тогда придавалось первостепенное значение постройки нефтепровода к Царицыну для снабжения нефтетопливом центра России, линии же к Черному морю отводилось второстепенное значение.

В довоенное время имелось несколько проектов проведения нефтепровода к Черному морю (Нобель, группа Стахеева и Гукасова). Были предположения сооружения нефтепровода до Новороссийска и Туапсе. Мировая война и последующие события помешали осуществлению этих построек.

Из протоколов заседания Главного Нефтяного комитета летом 1920 года, а также и особой комиссии при ВОНК видно, что высшие учреждения РСФСР придавали первостепенное значение постройке нефтепровода от Грозного, и только отсутствие нужных средств у государства помешало осуществлению этого сооружения.

Теперь можно сказать по этому поводу, что если бы страна в настоящий момент имела готовый нефтепровод с Грозного способный перебрасывать 50–60 млн пудов в год грозненских нефтепродуктов к Новороссийску, активность нашего вывозного баланса, принимая во внимание особую ценность грозненских нефтепродуктов, увеличилась бы на 40–50 млн рублей золотом в год. Выход на внешний рынок грозненских нефтепродуктов в таком количестве вызвал бы приток средств для дальнейшего расширения нефтяной промышленности.

И. Колпашников,
Кавгидрострой, директор.

АУП ЧР, ф. Р-1205, оп. 1, д. 125, л. 4, 6–15, 52–54

ДОМ КУЛЬТУРЫ ИМЕНИ С. М. КИРОВА

…Недалеко на склоне горы был красивейшей архитектуры огромный двух-трехэтажный районный Дворец культуры нефтяников им. С. М. Кирова с театральным залом, лекторием, библиотекой-читальней, кино- и спортивным залами, комнатами для кружковых занятий. Ранее этот дом-усадьба, построенный в конце XIX в., принадлежал богатому торговцу и нефтепромышленнику Абдул-Межиду (Тапа) Чермоеву.

Состоятельные промышленники и купцы относились к верхним слоям местного общества. Отдельные из предпринимателей, а также их потомки, имели весомый образовательный и культурный уровень и внесли собственный вклад в развитие народов края. Так, представляет значительный интерес биография известного чеченского нефтепромышленника Абдул-Межида (Тапы) Чермоева. Тапа Чермоев окончил Владикавказское реальное училище и Николаевское кавалерийское училище, одно из привилегированных военных учебных заведений царской России. Полученное образование позволило ему проявить себя в качестве крупнейшего нефтепромышленника и яркого политического деятеля. Предпринимательское сословие Чечни выдвинуло из своей среды А-М.Чермоева, который стал наиболее популярным и авторитетным национальным лидером Северного Кавказа. К тому же он проявил себя патриотом родного Отечества. В период Первой мировой войны Тапа Чермоев оставил коммерческие дела и добровольцем ушел на фронт. Офицер А.-М. Чермоев был награжден боевыми орденами. Имя Тапы Чермоева вошло в историю народов Чечни и Северного Кавказа.

Грозный: история и современность / / Историко-этнографический сборник статей. Вып. I. Грозный, 2017. С. 184.



Дворец культуры им. С. М. Кирова

ГАСТРОНОМ № 1 («АРАКЕЛОВСКИЙ»)

Свою, еще дореволюционную историю, имеет и здание (проспект Революции, 22/2), в котором одно время был гастроном № 1, известный грозненцам как новый Аракеловский магазин. Гастроном находился на первом этаже старого здания гостиницы «Франция», построенной в 1894 году. Гостиница «Франция» располагалась в частном доме Кикнадзе, на втором этаже. На первом этаже под гостиницей, наряду с рядом других магазинов и складов, был и виноградный склад «Самсон» Аракелова. Поэтому название гастронома № 1 – Аракеловский – было исторически предопределено.

Во время февральской революции в 1917 году на первом этаже гостиницы (до появления здесь гастронома) была типография товарищества «Печатник», где печатались листовки, революционные брошюры, в том числе ленинские «Апрельские тезисы». В этой же типографии начали издаваться с марта 1917 года газеты «Товарищ» и «Нефтерабочий», положившие с 1924 года начало газете «Грозненский рабочий». В память о роли типографии в освещении августовских событий (Стодневных боев) ей было присвоено имя 11 Августа 1918 года. Позже она носила имя одного из участников Великой Отечественной войны Героя Советского Союза Ивана Заболотного, который в юности начинал здесь свою трудовую жизнь. В этом здании типография им. И. Заболотного находилась до середины пятидесятых годов.

Пономарёва И. З., Цирлина Р. Н., Воробьёв О. А. Грозный. М., 2012. С. 38, 39.



Вид проспекта Революции в Грозном. *1935 г.*

СТАРЫЕ И НОВЫЕ ПРОМЫСЛА. КРАСНЫЕ РАБОЧИЕ ГОРОДКИ

Наканун нового 1925 года были сданы в эксплуатацию только построенные «красные» (как тогда их называли) рабочие городки – один на 12-м участке Новых промыслов Октябрьского района и второй на Старых промыслах, названный городком имени В. Б. Иванова

Радостно встречали новоселы 1925 год. Не было больше керосиновых коптилок, широкие окна просторных, высоких, уютных, теплых квартир осветились ярким светом лампочки Ильича. Зима в этом году была особо лютой – морозы в декабре достигали 35 градусов. Сунжа встала, ее переходили по льду. Но холода теперь не страшны были жильцам.

Пришедшая в 1920 году на восстановление грозненской нефтяной промышленности Кавказская трудовая армия для быстрого решения жилищного вопроса строила сборные фанерно-каркасные бараки коридорного типа, получаемые из Майкопа.

В июле 1921 года в Грозный из Москвы прибыла комиссия Совета Труда и Обороны РСФСР для ознакомления и оказания помощи в восстановлении разрушенных гражданской войной промыслов и заводов. В комиссии были И. И. Радченко, И. М. Губкин и М. П. Лядов.

Уже в мае 1922 года были заложены первые дома «красных» рабочих городков. Они застраивались кирпичными двухэтажными домами типа коттеджей.

В ходе строительства 20 марта 1923 года городки посетил секретарь Юго-Восточного бюро ЦК РКП(б) А. И. Микоян, а 16 мая – М. И. Калинин и К. Е. Ворошилов.

26 августа 1923 года строительство городка Иванова посетил выдающийся японский революционер Сен-Катаяма.

Ваксман А. А. Записки краеведа. Грозный, 1984. С.48–50.





ПАРК ИМЕНИ С. М. КИРОВА

В пределах города река Сунжа делает две излучины, в одной из которых был расположен парк им. С. М. Кирова. В начале XIX века Сунжа была гораздо полноводнее и разливы ее порой были разрушительными. Так после двух таких разливов горожане долго не селились на полуострове – месте, где потом были расположены улица А. П.Чехова и парк им. С. М. Кирова.

Парк занимал территорию в 16,5 га и был самым крупным парком в городе. Горожане называли его обычно просто ТРЕК, потому что в нем располагался трек общества любителей спорта. Трек, возникший как место отдыха примерно в 1912 году, был любимым местом для горожан и любителей спорта. Имя С. М. Кирова парк получил в 1939 году. Был благоустроен, вдоль его аллей стояли скамейки для отдыха, в разных его уголках располагались эстрадные площадки и различные аттракционы. Достопримечательностью парка можно считать пруд, который находился недалеко от входа в парк. Два небольших острова на этом пруду были засажены пирамидальными тополями. Одно время на этих островах жили павлины. Взяв напрокат лодку, можно было покататься по пруду. Очень красивой была в парке аллея, идущая по берегу Сунжи, с вековыми тополями, ветки которых порой склонялись прямо над водой. Было также много цветов и живописных лужаек.

В парке находились два театра. Закрытый театр был построен главным архитектором города А.В.Станевичем еще до революции. Зрительный зал в нем был рассчитан на 500 мест. Строительство закрытого театра, возможно, было приурочено к предполагаемому приезду в Грозный Федора Шаляпина в 1912 году, что, к сожалению не случилось. В 1926 году в этом здании с лекциями выступал нарком просвещения А. В. Луначарский. Это событие отмечено мемориальной доской, установленной в 1982 году. За зданием открытого театра, стоявшего почти на берегу Сунжи, был небольшой мостик, ведущий в правобережную часть города.

Второй – Зеленый открытый театр – имел две тысячи мест. В нем часто выступали приезжающие в Грозный на гастроли артисты.

Пономарёва И. З., Цирлина Р. Н., Воробьёв О. А.
Грозный. М., 2012. С. 104–106.



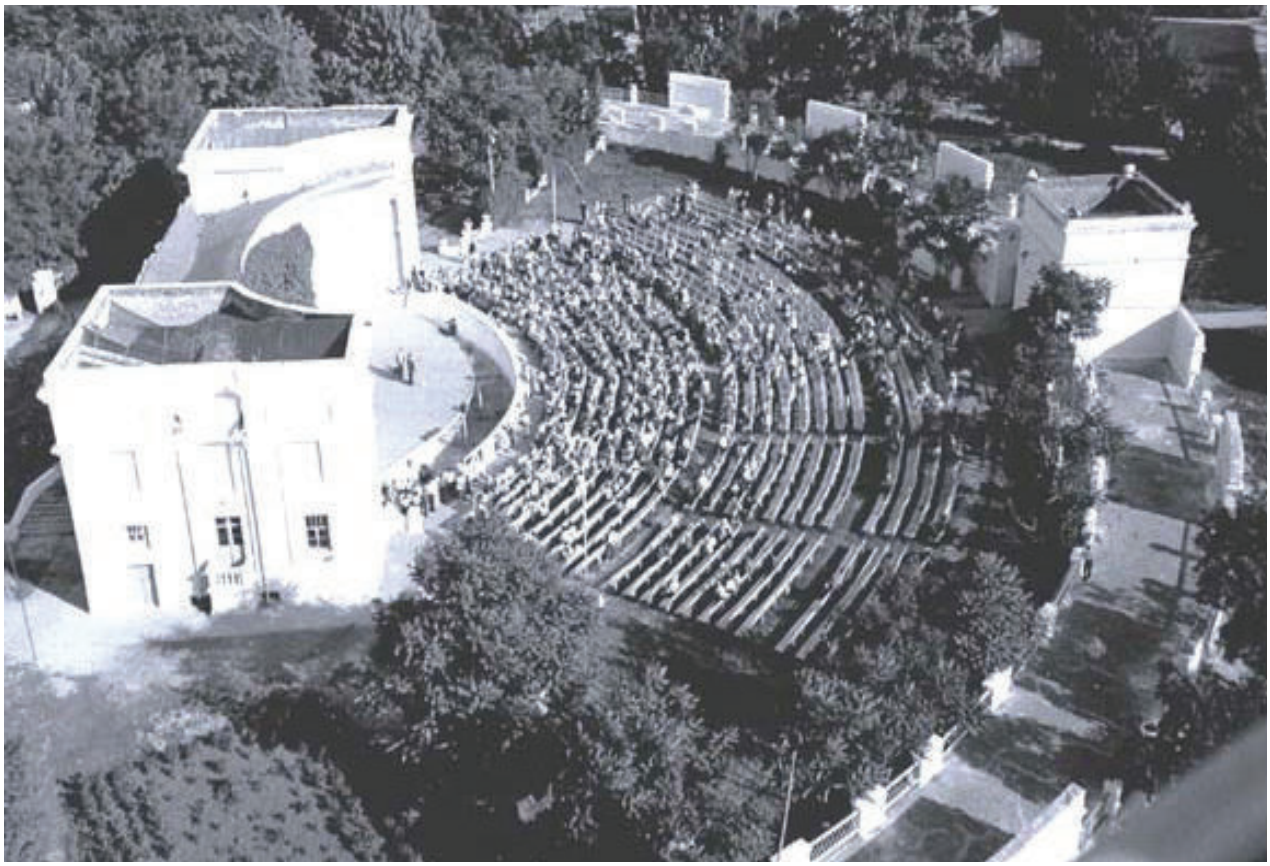

Зеленый открытый театр в парке им. С. М. Кирова



Закрытый театр в парке им. С. М. Кирова



ЧЕЧЕНО-ИНГУШСКИЙ ИНСТИТУТ ИСТОРИИ, СОЦИОЛОГИИ И ФИЛОЛОГИИ

Чечено-Ингушский институт истории, социологии и филологии был создан в 1926 г. и просуществовал до 1994 г. Он располагался по улице Красных Фронтовиков (современное название – улица им. Лорсанова) в одном из красивейших домов Грозного, до Октябрьской революции принадлежавшем нефтепромышленнику и купцу Прохору Никифоровичу Косенко. В своей структуре институт имел шесть секторов: истории дореволюционного и советского периодов, социологии, археологии, этнографии, литературы и языка.

Научными трудами, изданными институтом и по сегодняшний день пользуются ученые, историки, студенты, аспиранты.



НИИ истории и этнографии на улице Красных Фронтовиков

ГИПРОГРОЗНЕФТЬ

С правой стороны улицы Красных Фронтовиков, практически на ее пересечении с Таманской улицей, находился трест «Грозгипронефтехим» (ранее «Гипрогрознефть»). Архитектором здания был Л. Дедков. Трест «Грозгипронефтехим» являлся ведущей проектной организацией страны и был создан в 1925 году на базе конторы «Заводстрой». Трест оказывал техническую помощь и другим странам, например, по его проектам были построены и пущены два нефтеперерабатывающих завода в Румынии.

Далее, на той же стороне, находился большой жилой дом, построенный для сотрудников объединения «Грознефть», в котором, помимо гостиницы, в разное время, на разных его этажах размещались различные конторы и Центральная научно-техническая библиотека (ЦНТБ). Это здание, выходящее фасадом на улицу Мира, было одним из самых больших в городе того времени. Оно было построено в 1932 году в форме буквы «П». На улицу Красных Фронтовиков выходила одна из его сторон, где находились жилые квартиры.

Пономарева И. З., Цирлина Р. Н., Воробьёв О. А. Грозный. М., 2012. С. 76, 77.



ДВОРЕЦ КУЛЬТУРЫ ИМЕНИ В. И. ЛЕНИНА

Центром Заводского района был Дворец культуры им. В. И. Ленина (улица Культуры, 4). Его открытие состоялось в апреле 1931 года. Во Дворце было пять залов, один из которых вмещал до тысячи зрителей. Здесь проходили все торжественные собрания заводчан, чествование знатных рабочих, празднование знаменательных дат и юбилеев. В марте 1931 года во Дворце проходил Пленум горсовета и праздничный вечер, посвященный награждению объединения «Грознефть» и тридцати пяти лучших нефтяников орденами Ленина за выполнение первой пятилетки за 2,5 года. В январе 1934 года во Дворце состоялся Первый Чрезвычайный объединительный Съезд Советов, положивший начало образованию Чечено-Ингушской автономной области. 5 декабря 1965 года во Дворце происходило награждение ЧИАССР орденом Ленина за трудовые успехи в седьмой пятилетке.

В апреле 1941 года Дворец культуры Заводского района отмечал свое первое десятилетие, а через несколько месяцев началась война. С первых же дней войны здание было переоборудовано в самый большой в городе военный госпиталь; количество раненых в нем достигало 1800 человек.

Но и в эти годы Дворец оставался верен своему главному предназначению: в его переполненных помещениях перед ранеными часто выступали артисты. В их числе были и такие прославленные мастера Малого театра и МХАТа, как В. Н. Пашенная, О. Л. Книппер-Чехова, М. М. Тарханов и др.

Пономарёва И. З., Цирлина Р. Н., Воробьёв О. А. Грозный. М., 2012. С. 146–148.







Дом культуры им. В. И. Ленина

ПЛОЩАДЬ МИНУТКА

Возникла площадь на месте подъездных железнодорожных путей, ведущих на Новые нефтяные промыслы. Разрушенная в годы Гражданской войны нефтяная промышленность Грозного требовала срочного восстановления. Гористый рельеф местности Новых промыслов и требования пожаробезопасности предопределили прокладку на Новые, позже переименованные в Октябрьские, промыслы узкоколейной железной дороги. Четвертая по счету остановка на пути от товарной станции Северо-Кавказской железной дороги имела разъездные пути и называлась сначала Гикаловской, а затем Минуткой. Здесь производилась замена паровозика-«кукушки» на тепловоз, которая по графику длилась минуту, отсюда и название площади. В октябре 1933 года узкоколейку заменил трамвай, а в соответствии с планом реконструкции города на месте разъездных путей возникла площадь.

Пономарёва И. З., Цирлина Р. Н., Воробьёв О. А. Грозный. М., 2012. С. 38, 39, 131, 132.



ПУСК ТРАМВАЯ

В 1932 году на развитие и реконструкцию коммунального хозяйства и окончание строительства первой очереди трамвая Грозному было выделено 21 млн рублей.

Первая очередь трамвая соединяла город с Заводским районом, ее протяженность была 18,5 километра. Сметная стоимость – 1 млн 850 тыс. рублей. Сюда входило строительство электроподстанции, депо механических мастерских. Срок окончания стройки запланировали на конец года.

Строительство трамвая проходило в чрезвычайно сложных условиях, особенно трудно было с материалами. Шпалы приходилось заготавливать хозспособом в лесах Майкопского округа, изношенные рельсы, негодные для железной дороги, собирали на всем железнодорожном пути от Грозного до Ростова. Трамвайные мачты делал завод «Красный молот» из бракованных труб-свечей, разбросанных по буровым нефтепромыслам.

Самое активное участие в строительстве трамвая принимала общественность города. Немалый вклад внесла комсомольская организация – на стройке работали 14 комсомольских ударных бригад. Работы велись круглосуточно, строители взяли на себя обязательство завершить объект досрочно. И они выполнили его 2 ноября 1932 года, рапортовав о сдаче трамвая в эксплуатацию.

7 ноября, по окончанию праздничной демонстрации, у здания обкома партии состоялся митинг. Его открыл председатель горсовета Х. П. Чернокозов. Он и разрезал ленту, перегораживающую трамвайные пути. Перед собравшимися прошли в разные стороны 16 вагонов трамвая, из их окон выглядывали радостные лица детей, которые размахивали красными флажками.

Пуск трамвая, связывающего город с крупнейшими промышленным ройном, имел огромное значении. Он стал одним из самых ценных подарков грозненцев пятнадцатой годовщине Великой Октябрьской социалистической революции.

Ваксман А. А. Записки краеведа. Грозный, 1984. С. 67, 68.



Улица Ленина – трамвайные пути

Здесь представлены документы 1915 г. о планировании пуска первого трамвая в г. Грозном

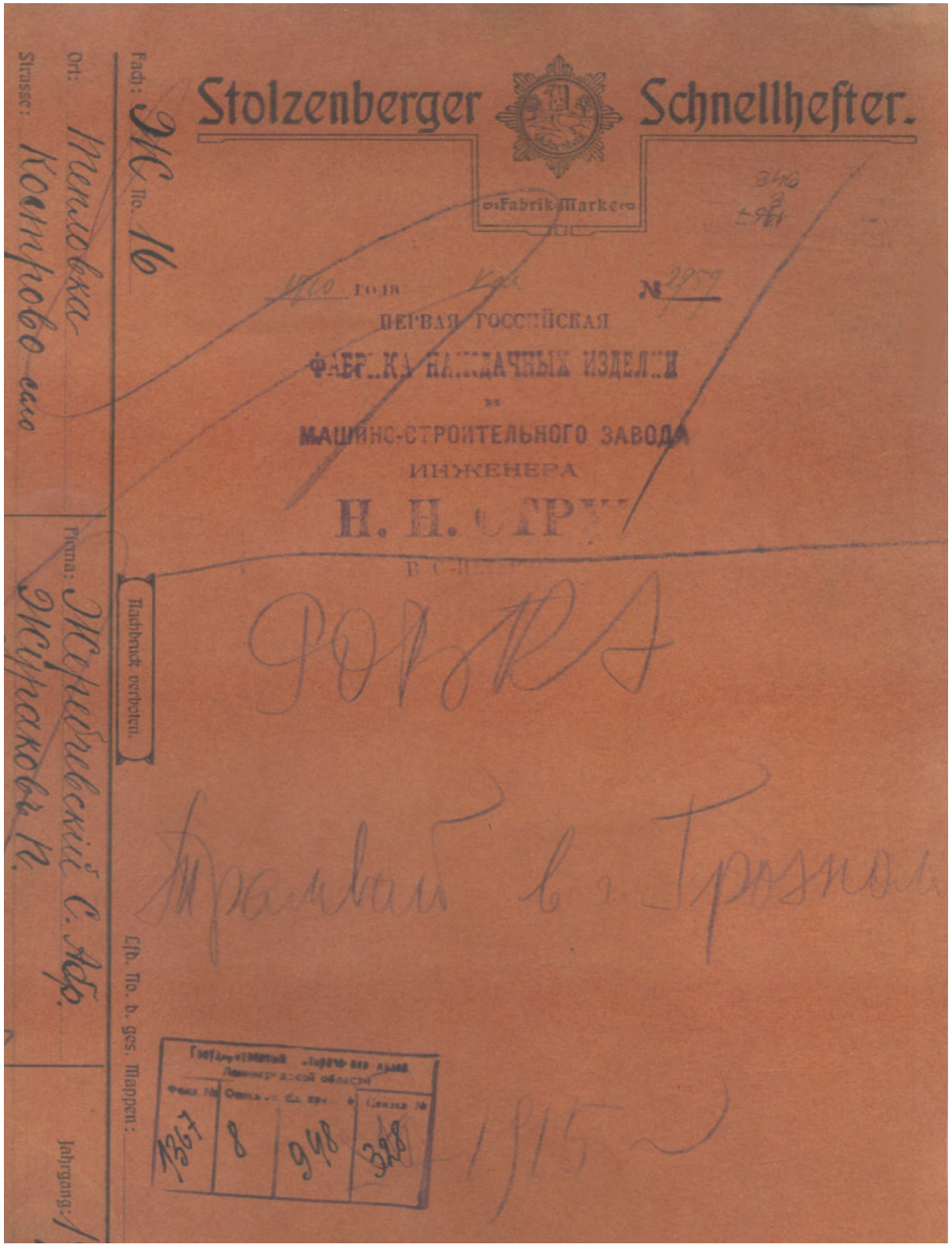

Адресъ: Мойка. 21.
Телегр. Вежакъ, Петроградъ.

Ж. №

ПЕТРОГРАДЪ, 8-го Апрѣля 1915 г.

В. К. Э. ПЕТРОГРАДЪ, Трамвайное Отдѣленіе.

Кому: В.К.Э. Ростовъ на Дону.

По дѣлу: Трамвая въ г. Грозномъ.

Отвѣтъ на письмо отъ:

Ссылаясь на предыдущую нашу переписку при семъ пре-провождаемъ для дальнѣйшей переотправки наше сегодняшнее письмо на имя Грозненской Городской Управы и общую смѣту на постройку трамвая въ г. Грозномъ.

Объ отношеніи Городской Управы къ нашему предложенію разработать детальный проектъ трамвая мы просимъ насъ освѣ-домить.

Съ совершеннымъ почтеніемъ

ВМерзл./ОП.

РУССКОЕ ОБЩЕСТВО

„ВСЕОБЩАЯ КОМПАНІЯ ЭЛЕКТРИЧЕСТВА".

ОТДѢЛЕНІЕ ЭЛЕКТР. ЖЕЛѢЗНЫХЪ ДОРОГЪ И ТРАМВАЕВЪ.

№ _____ Петроградъ, II-го Апрѣля 1915 г.
Мойка, 38.

Отвѣтъ прошимъ адресовать: „ТРАМВАЙНЫЙ ОТДѢЛЪ".

ГРОЗНЕНСКОЙ ГОРОДСКОЙ УПРАВѢ.

Г р о з н ы й .

Въ дополненіе къ представленнымъ Вамъ нашимъ соотвѣтствующимъ Отдѣломъ проекту и смѣтѣ на устройство электрическаго освѣщенія при семъ имѣемъ честь препроводить Вамъ общую смѣту на устройство въ Вашемъ городѣ электрическаго трамвая.

Мы съ своей стороны предложили бы, въ цѣляхъ большей доходности и обезпеченности предпріятія, въ первую очередь ограничиться постройкой лишь одного маршрута, на которомъ ожидается наибольшее движеніе, отложивъ постройку другихъ на послѣдующее время, когда послѣ эксплоатаціи построенной линіи выяснится и болѣе выгодное ихъ направленіе, чѣмъ можетъ быть теперь предположено.

Пользуясь случаемъ, мы позволяемъ себѣ предложить Вамъ свои услуги по разработкѣ детальнаго проекта трамвая съ эксплоатаціонной и строительной для него смѣтами, чертежами и пояснительными записками, необходимыми для представленія на утвержденіе въ Министерство Внутреннихъ Дѣлъ.

Такой проектъ можетъ быть нами изготовленъ за плату въ 2.000 рублей, однако, съ тѣмъ, что,въ случаѣ передачи намъ заказа на оборудованіе трамвая, сумма эта поступаетъ намъ въ уплату за произведенныя нами поставки.

Съ совершеннымъ почтеніемъ

ВМерзл/АТ.

Адресъ для телеграммъ: „Вокзаль—Петроградъ".
Телефоны: 168-07 и 134-16.

РУССКОЕ ОБЩЕСТВО

„ВСЕОБЩАЯ КОМПАНІЯ ЭЛЕКТРИЧЕСТВА“.

Заводы въ г. РИГѢ.

Адресъ для телеграммъ: **Всеказнь**

ПЕТРОГРАДЪ, 9-го Апрѣля 1915 г.
Мойка, 38.

№

(Просьба адресовать отвѣтъ вышеназванному отдѣлу).

ТРАМВАЙ ВЪ г. ГРОЗНОМЪ.

Въ виду того, что смѣта на устройство трамвая требуется въ настоящее время лишь предварительная мы за отсутствіемъ соотвѣтствующихъ заданій сами выбрали направленіе маршрутовъ.

I Маршрутъ длиною въ одну сторону около 3040 метровъ: отъ Вокзала по Вокзальной, Граничной, Александровской до Выгонной улицы и обратно;

II Маршрутъ длиною въ одну сторону около 3040 метровъ: отъ Вокзала до Вокзальной по Александровской, Пивной, Смиколовской ул. и обратно;

III Маршрутъ длиною въ одну сторону около 4480 метровъ: отъ Александровской по Выгонной, Граничной, Кузнечной до 3-ей Выгонной улицы.

Принимая коммерческую скорость движенія вагона, т.е. скорость съ включеніемъ промежуточныхъ остановокъ, но не включая конечныхъ остановокъ, $13\frac{\text{клм}}{\text{часъ}}$, получимъ время пробѣга вагономъ перваго маршрута $\frac{2.3{,}04 \cdot 60}{13}$ = 28 мин. Прибавляя къ полученному времени 7 минутъ на конечныя остановки, получаемъ полный періодъ пробѣга 28 + 7 = 35 минутамъ. При частотѣ движенія 7 мин. на первомъ маршрутѣ будетъ находиться въ движеніи $\frac{35}{7}$ = 5 вагоновъ. Частоту движенія на II маршрутѣ выбираемъ также семиминутную и такъ какъ длина этого маршрута почти одинакова съ длиною перваго маршрута, то слѣдовательно вагоновъ на этомъ маршрутѣ будетъ находиться въ движеніи также 5 .

Частоту движенія на III маршрутѣ мы выбираемъ пятиминутную и

произведя тѣ же вычисленія, какія нами были сдѣланы для перваго маршрута, найдемъ, что число находящихся въ движеніи вагоновъ на третьемъ маршрутѣ будетъ = 9 .

На части I и II маршрутовъ отъ Вокзала по Вокзальной, Граничной, Александровской до Николаевской ул. частота движенія будетъ въ 3,5 минуты.

Общее количество моторныхъ вагоновъ, подлежащихъ заказу въ первую очередь при трехъ резервныхъ - будетъ = 22.

Вагоны мы рекомендуемъ выбрать съ жесткой базой на I8 мѣстъ внутри для сидѣнія на продольныхъ скамьяхъ и на I2 мѣстъ для стоянія на площадкахъ. Вагоны такой вмѣстимости, какъ показала практика, для русскихъ провинціальныхъ городовъ оказываются наиболѣе пригодными. Стоимость подобнаго моторнаго вагона, включая электрическое оборудованіе воздушными тормозами, составитъ около I5000 рублей, а всѣхъ I5.000 x 22 = 330.000 рублей.

Общее протяженіе одиночнаго пути, включая около 500 метровъ на вѣтку въ паркѣ и пути въ самомъ паркѣ и I0 % на разъѣзды и стрѣлки, составитъ около I0,9 километра. При выбранной нами частотѣ движенія устраивать двойной путь настоятельной необходимости нѣтъ.

Рельсовый путь въ провинціальномъ городѣ, гдѣ нѣтъ особенно дорого стоющихъ мостовыхъ, рекомендуемъ обычно дѣлать изъ виніолевскихъ рельсъ, болѣе дешевыхъ, чѣмъ желобчатые.

Что же касается вѣса рельсъ, то въ данномъ случаѣ, въ виду легкихъ вагоновъ, можно взять рельсы типа IIIа вѣсомъ 24,9I8 фунта въ пог. футѣ, если окажется возможнымъ получить согласіе отъ Техническ. Строит. Комитета Мин. Внутреннихъ Дѣлъ на укладку рельсъ такого типа, такъ какъ обычно онъ предписываетъ укладывать рельсы для трамвайныхъ путей не легче 28,592 фунта въ погонномъ футѣ.

Такъ какъ рельсы будутъ служить обратнымъ проводомъ для возврата тока на станцію, то во первыхъ для уменьшенія электрическаго сопротивленія пути и во вторыхъ для предупрежденія возникновенія значительныхъ блуждающихъ токовъ, могущихъ разрушающе дѣйствовать на проложенные въ землѣ трубопроводы, на стыкахъ рельсъ необходимо будетъ установить особыя мѣдныя соединенія и кромѣ того

черезъ каждые 100 метровъ обѣ нитки пути должно соединить между собою поперечными мѣдными соединеніями.

Основаніе подъ путь проектируемъ - шпалы на щебнѣ.

При среднихъ цѣнахъ на щебень, песокъ, шпалы и рабочія руки стоимость устройства одного километра одиночнаго пути, включая стрѣлки и крестовины, замощеніе старымъ булыжникомъ и мѣдныя рельсовыя соединенія при рельсахъ вѣсомъ 28,592 фунта въ погонномъ футѣ,составляетъ около 22.500 рублей и слѣдовательно всего за 10,9 километра 22.500 x 10,9 = 245.250 рублей.

Рельсовый путь будетъ оборудованъ подвѣшеннымъ на высотѣ 5,5 метра отъ головки рельса надъ серединой пути мѣднымъ проводомъ профильнаго сѣченія въ 65 кв.мм. Проводъ этотъ будетъ подвѣшенъ къ кронштейнамъ укрѣпленнымъ на деревянныхъ столбахъ,установленныхъ вдоль пути на разстояніи 30 - 35 метровъ одинъ отъ другого.

Стоимость оборудованія рабочимъ контактнымъ проводомъ одного километра пути, включая столбы и кронштейны, составляетъ при среднихъ цѣнахъ ок. 6500 руб., а всего за 10,9 километра

6500 x 10,9 = 70850 руб.

Питаніе рабочаго провода и отсасываніе тока отъ рельсъ предположено производить въ двухъ мѣстахъ голымъ мѣднымъ проводомъ и приблизительная стоимость этой сѣти будетъ около 10.000 руб.

Трамвайный паркъ будетъ расположенъ согласно заданія на лѣвомъ берегу рѣки Сунжи противъ Сада Общества Любителей Спорта. Въ паркѣ будутъ находиться: вагонный сарай на 24 вагона съ бетонными ямами, небольшія мастерскія и домъ для администраціи. Общая стоимость устройства такого парка, исключая стоимости устройства пути и оборудованіе ихъ рабочимъ проводомъ, что включено выше въ соотвѣтствующія статьи, можетъ быть опредѣлена въ ок. 80.000 руб.

Такимъ образомъ общая приблизительная стоимость устройства трамвая при среднихъ цѣнахъ на матеріалы и рабочія руки составитъ около 835.000 рублей, включая стоимость расширенія электрической станціи установкой дизель-генератора мощностью к.у. моторъ-генератора и аккумуляторной буфферной баттареи емкостью 221

амперъ-часъ, необходимыхъ для движенія трамвая въ суммѣ 105.000 рублей и 4 % на техническій надзоръ и изготовленіе детальнаго проекта

801.100 x 1,04 = 835.000

Къ вышеуказанной общей стоимости сооруженія трамвая необходимо прибавить еще стоимость предохранительныхъ и защитительныхъ устройствъ телеграфныхъ и телефонныхъ проводовъ отъ вліянія токовъ и проводовъ трамвая, которыя необходимо будетъ выполнить при проведеніи трамвая въ городѣ.

Стоимость такихъ устройствъ для небольшихъ провинціальныхъ русскихъ городовъ колеблется отъ 20000 - 50000 рублей въ зависимости отъ развитія сѣтей проводовъ телеграфныхъ и телефонныхъ.

Въ заключеніе позволяемъ себѣ обратить вниманіе на то обстоятельство, что при разсмотрѣніи вопроса о своевременности и выгодности постройки трамвая необходимо принимать во вниманіе помимо того обстоятельства, что трамвай предоставляетъ обывателю болѣе быстрый и дешевый способъ передвиженія, улучшаетъ благосостояніе города и является, какъ это показала практика, доходнымъ предпріятіемъ само по себѣ, но еще значительно увеличиваетъ доходность электроосвѣтительнаго предпріятія, у котораго оно является весьма крупнымъ и выгоднымъ въ отношеніи использованія машинъ потребителемъ, понижающимъ самостоимость произведеннаго станціей киловаттъ-часа.

ЦГИА Санкт-Петербурга, ф. 1367, оп. 8, д. 48



Пуск первого трамвая от остановки «Кольцо – ДК им. В. И. Ленина»
до остановки «Кольцо – Пруд»



Проспект Мира

ГРОЗНЕНСКИЙ НЕФТЯНОЙ ИНСТИТУТ

Грозненский ордена Трудового Красного Знамени нефтяной институт был основан в 1920 году как высший нефтяной техникум, а в 1929 году учебное заведение приобрело статус вуза союзного значения.

Институт – первенец вузов Чечни – приобрел в начале 20-х гг. особую значимость, так как именно он возглавил научные исследования до зарождения здесь других форм организации науки. Кафедры, число которых к 1939 году достигло 19, а также лаборатории института вели исследования не только в области нефтяного дела. Значителен их вклад в разрешение теоретических и практических вопросов математики, механики, энергетики, теплотехники, гуманитарных наук и др. за период с 1920-го по 1940 г. в стенах ГНИ было подготовлено более 40 учебников, монографий и брошюр. Итоги научных исследований ученых ГНИ публиковались в различных изданиях, в том числе и иностранных.

Свое имя институт получил в честь выпускника 1932 года института М. Д. Миллионщикова, крупного специалиста в области механики и прикладной физики, академика, вице-президента Академии наук СССР, Героя Социалистического Труда, Лауреата Государственной и Ленинской премий СССР.

Грозный: история и современность // Историко-этнографический сборник статей. Вып. 1. Грозный, 2017. С. 211.

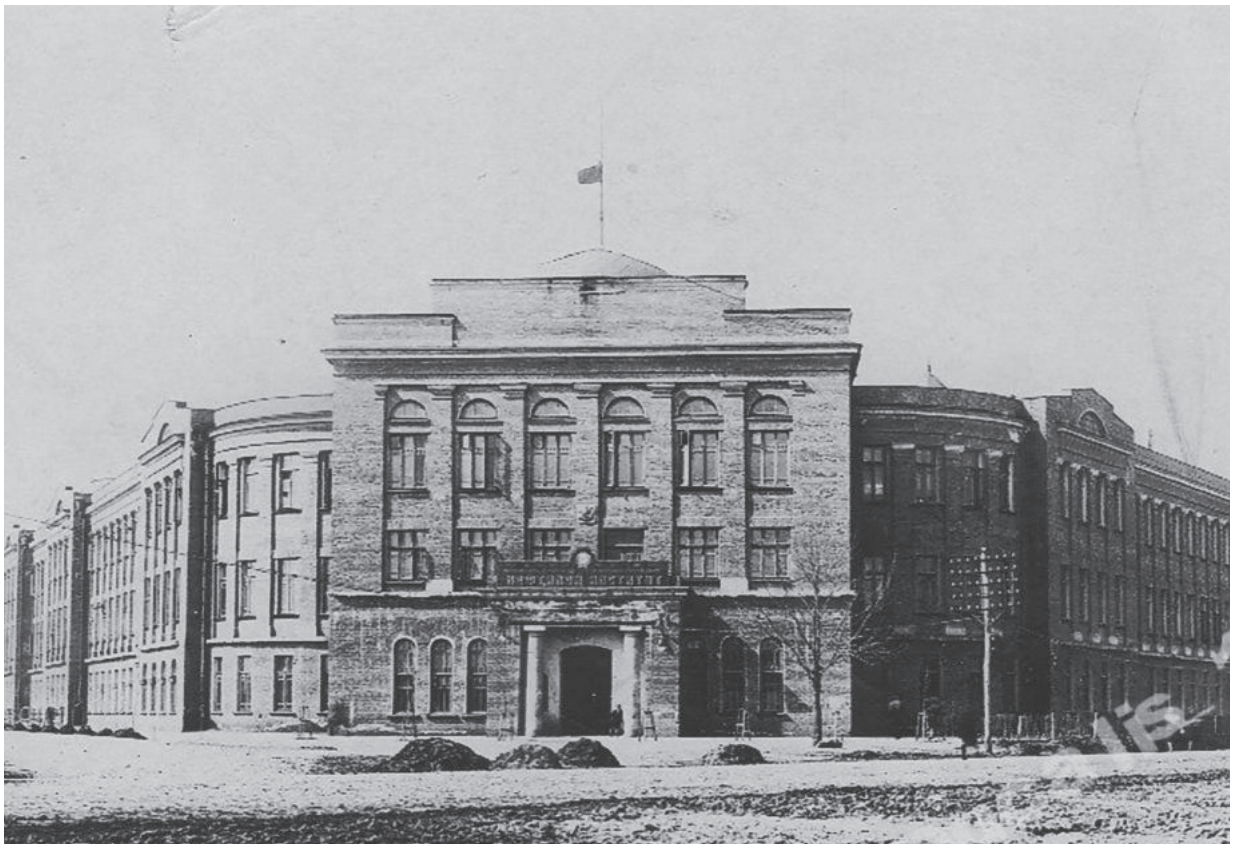

ТЕАТР ИМЕНИ Х. НУРАДИЛОВА

В доме № 9 на углу с улицей Мира находился ДИТР – дом инженерно-технических работников. Его создание способствовало объединению технической интеллигенции, в чем нуждалась развивающаяся нефтяная промышленность города. ДИТР был заложен 7 ноября 1926 год и в марте 1928 года был сдан в эксплуатацию (архитектор А. П. Ларионов). Дом имел театральный зал, библиотеку, комнаты для работы различных кружков. Первым его избранным председателем был инженер Н. Н. Надеждинский, затем – Б. Шайдеров и В. А. Курашев, которые широко развернули в клубе политико-воспитательную кружковую работу. Больших результатов добились драматический и оперный кружки под руководством опытного артиста Лео-Грекова. В ДИТРе выступали нарком Г. К. Орджоникидзе, писатель А.С.Серафимович, создатель нефтяной геологии академик И. М. Губкин, летчик Герой Советского Союза М. В. Водопьянов и др.

В тридцатые годы при ДИТРе организовалось движение жен инженеров председателем которого была Вера Сергеевна Нюренберг-Отрадинская, семья которой была одной из живущих в «барском» доме. Здесь же, в ДИТРе, зародился ТЮЗ.

В годы Великой Отечественной войны в этом здании размещался военный госпиталь. В 1958 году здание ДИТРа было передано под Чечено-Ингушский театр им. Ханпаши Нурадилова (до переезда в здание театрально-концертного зала). С 1978 года здесь размещался кукольный театр (позже на проспекте Ленина, дом № 35).

Пономарёва И. З., Цирлина Р. Н., Воробьёв О. А. Грозный. М., 2012. С. 35, 36.



Общий вид дома инженерно-технических работников Грознефти в Грозном. (После театр им. Х. Нурадилова.) *1935 г.*

ЧЕЧЕНО-ИНГУШСКИЙ ГОСУДАРСТВЕННЫЙ ПЕДАГОГИЧЕСКИЙ ИНСТИТУТ

Бурно растущая промышленность и государственное переустройство сельского хозяйства требовали все больше новых специалистов всех отраслей народного хозяйства и культуры. Несмотря на впечатляющие успехи, средние педагогические учебные заведения и учительские курсы, открытые в Грозном еще в начале XIX в., не давали необходимого количества учителей для школ. Все более очевидной становилась необходимость открытия педагогического института. В феврале 1938 г. в Грозном открылся учительский институт, который с 1 сентября 1938 г. был преобразован в Чечено-Ингушский государственный педагогический институт с тремя факультетами: филологическим, историческим и физико-математическим. При пединституте были организованы курсы повышения квалификации учителей, также было открыто национальное отделение, для подготовки учительских кадров из числа чеченцев и ингушей.

В 1958 г. в пединституте был открыт факультет педагогики и методики высшего образования, позже были открыты естественно-географический факультет и факультет иностранных языков. В начале 1970-х гг. педагогический институт стал одним из крупнейших вузов Северного Кавказа. В нем трудились 296 преподавателей, 8 докторов и 30 кандидатов наук. В январе 1972 г. на базе ЧИГПИ был открыт Чечено-Ингушский государственный университет, названный именем Л. Н. Толстого.

Грозный: история и современность // Историко-этнографический сборник статей. Вып. 1. Грозный, 2017. С. 237.



Чечено-Ингушский государственный университет

ТЕАТР ИМЕНИ М. Ю. ЛЕРМОНТОВА

В двадцатые годы XX века вместе с крупной реконструкцией нефтяной промышленности и ростом населения Грозного возникла потребность в новых учреждениях культурного назначения.

Задуманный в эти годы архитектором А. П. Ларионовым комплекс, включавший в одном здании школу, театр и зал съездов, в связи с трудностями, возникшими в начале его строительства, не был осуществлен. Сооружаемое здание было реконструировано под городской театр. Первый за всю историю города театр (проспект Орджоникидзе, 101) был открыт в Грозном в конце 1928 года и находился на перекрестке проспекта Орджоникидзе и улицы Красных Фронтовиков. В этом здании в течение ряда лет работал театр оперетты, в 1937 году ставший драматическим театром. В мае 1941 года театру было присвоено имя М. Ю. Лермонтова. Можно отметить, что здесь когда-то начинали работать ставшие потом знаменитыми актеры Иннокентий Смоктуновский, Леонид Броневой и др. Позже драматический театр им. Лермонтова стал работать в театрально-концертном зале на проспекте Революции, а старое здание заняла Чечено-Ингушская филармония.

Пономарёва И. З., Цирлина Р. Н., Воробьёв О. А. Грозный. М., 2012. С. 69, 70.



Областной драматический театр им. М. Ю. Лермонтова

КИНОТЕАТР ИМЕНИ ЧЕЛЮСКИНЦЕВ

Довольно длительный период времени на площади Орджоникидзе находилось здание кинотеатра им. Челюскинцев (просто Челюскинец – как его называли все горожане). Здание это имело свою дореволюционную историю.

Судя по воспоминаниям одного из грозненцев, в те далекие годы в этом здании была женская гимназия, с сохранившимся залом для прогулок гимназисток во время перемен. В будущем кинотеатре это было фойэ, где зрители ожидали окончания предыдущего сеанса. В 1929 году в этом здании располагалась опорная школа № 1. Еще живы современники, которые учились в этой школе, и сохранилось фото 9-го выпуска школы в июне 1930 года вместе с ее директором Пивоваровым Титом Григорьевичем. Позже, в связи с передачей здания под кинотеатр, начальные классы перевели в школу № 1 на Комсомольской улице. Время, когда это здание было передано под кинотеатр, как и его название, связано со спасением экспедиции корабля «Челюскин», раздавленного льдами в 1934 году. Само же название корабля – это имя Семена Ивановича Челюскина, морского офицера и русского полярного исследователя.

Пономарёва И. З., Цирлина Р. Н., Воробьёв О. А. Грозный. М., 2012. С. 67.



ДОМ КОММУНЫ

Бурный рост нефтедобывающей и нефтеперерабатывающей промышленностей в городе и его районах требовал притока рабочей силы. Однако строительство жилья не поспевало за ростом населения. 1926 году было запроектировано многометражное здание под названием «Дом Коммуны».

Проект отвергли, поскольку он предполагал наличие в доме общежития гостиничного типа, детских учреждений, культурно-просветительных и бытовых помещений общего пользования. Новый проект предусматривал строительство жилого дома на 135 индивидуальных благоустроенных квартир. Дом занимал территорию двух кварталов, выходя сторонами на проспекты Революции, Орджоникидзе, Победы и улицу Полежаева. Это был первый в Грозном четырехэтажный дом с присвоенным ему порядковым номером пятого жилстроительства.

Дом начал строиться в 1928 году по проекту инженера А.Я.Буткина. Первая очередь дома была сдана в эксплуатацию досрочно, к 1 мая 1931 года, полностью его строительство было закончено в 1935 году. В этом доме на углу проспектов Революции и Орджоникидзе был большой книжный магазин, известный грозненцам просто как КОГИЗ.

Пономарёва И. З., Цирлина Р. Н., Воробьёв О. А. Грозный. М., 2012. С. 39–41.



ЗАВОД «КРАСНЫЙ МОЛОТ»

Ордена Октябрьской Революции машиностроительный завод «Красный молот» находился на улице Стахановцев, д. № 7. Появление такого завода, как и ряда других механических заводов, было предопределено ростом нефтяной промышленности. С возникновением в городе в 1895–1896 гг. предприятий по добыче и переработке нефти появилась необходимость в заводах, обслуживающих эти отрасли. Одним из таких заводов был завод Финаева, положивший в 1896 году начало заводу «Красный молот».



В результате реконструкции и строительства новых цехов на месте прежнего небольшого чугунолитейного и механического завода «Молот» был создан крупный завод нефтяного машиностроения с несколькими тысячами рабочих. По сравнению с 1920 г., в предвоенном 1940 г. объем производства его вырос в 24 раза. Завод стал выпускать сложное нефтяное оборудование, нефтеаппаратуру и запасные части к ним.

В 1950 г. выпуск нефтяного оборудования и нефтеаппаратуры увеличился, по сравнению с 1940 г., более чем в два раза и в сотни раз превышает сейчас валовую продукцию старого завода «Молот». На заводе освоена передовая технология обработки металла.

В послевоенный период изменился облик завода. Появились новые производственные корпуса сталелитейного, чугунолитейного, нефтеаппаратурного цехов, также построены вспомогательные цеха, дополнительно установлено более ста единиц современного оборудования и ряд уникальных станков. Результатом чего явилось увеличение выпуска продукции. Конструкторы и новаторы завода «Красный молот» создали и усовершенствовали много видов нефтяного оборудования – мощных грязевых насосов, цементировочных агрегатов, каротажных лебедок, фонтанной арматуры, нефтеаппаратуры для нефтеперерабатывающих заводов. Завод освоил серийный выпуск свыше 40 различных видов сложного оборудования и аппаратуры для нефтяной промышленности. Оборудование и аппаратуру с маркой КМ («Красный молот») можно встретить на нефтяных промыслах и нефтезаводах не только Грозного, но и Азербайджана, Дагестана, Башкирии, Урала, Поволжья, Средней Азии и стран народной демократии.

В 1960 г. машиностроительный завод «Красный молот» отмечен почетной грамотой Президиума Верховного Совета СССР, а в 1971 г. награжден орденом Октябрьской Революции.

К началу 90-х годов на заводе трудилось до 5 тысяч человек. Продукция завода экспортировалась в 34 страны. Выпускалось также примерно 80 наименований товаров народного потребления.

Пономарёва И. З., Цирлина Р. Н., Воробьёв О. А. Грозный. М., 2012.

Ширяев С. Грозненская область. Грозный, 1955. С. 139, 140.

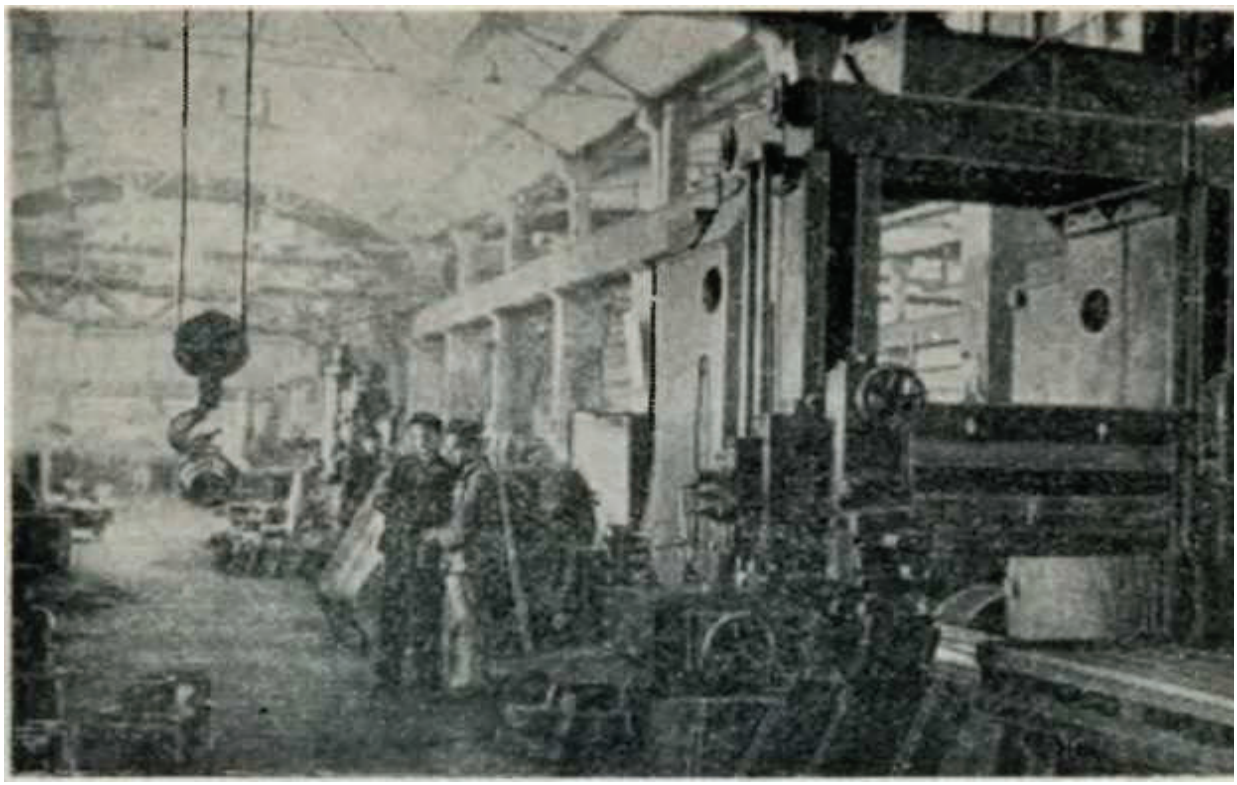

Механический цех завода «Красный молот»

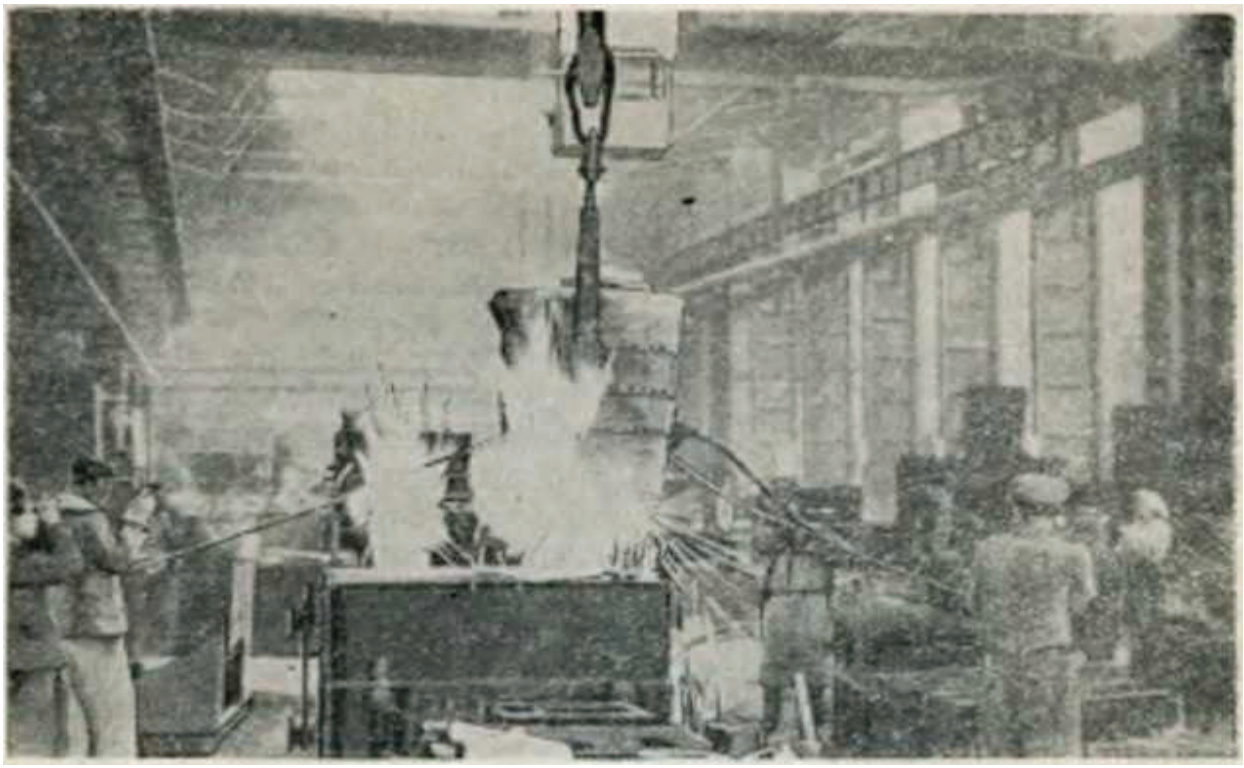

Сталелитейный цех завода «Красный молот»

ГРОЗНЕФТЬ

Следует сказать, что в Грозном, каким большинство его помнит, сохранялось множество дореволюционных построек. К их числу относятся здание Азовско-Донского коммерческого банка, частная лечебница Рогожина, гостиница «Франция», здание Англо-Русского Максимовского нефтяного общества.

«Англо-Русское Максимовское общество», возникшее в 1893 году на Старых промыслах с пуском в Грозном железной дороги, было одним из четырех крупнейших владельцев нефтепромыслов. Когда в апреле 1920 года нефтяная промышленность была объявлена народным достоянием, на базе национализированных предприятий и промыслов было образовано Центральное нефтяное управление, которое в 1923 году было реорганизовано в Государственное объединение грозненской нефтяной промышленности- «Грознефть». Так что с 1923 года здание общества принадлежало «Грознефти».

Пономарёва И. З., Цирлина Р. Н., Воробьёв О. А.
Грозный. М., 2012.



ГРОЗНЕНСКИЕ НЕФТЯНИКИ – ОРДЕНОНОСЦЫ

В годы социалистической индустриализации шло крупное промышленной строительство в Чеченской автономной оласти. В Грозном строились: крекинг-завод, центральная электростанция, парафиновый завод, 15-кубовая батарея, 3-трубчатки, нефтепровод Грозный – Туапсе и др.

Вовлечению чеченцев в промышленное производство придавалось первостепенное значение. Например, в годы первой пятилетки предлагалось вовлечь в производство 1733 рабочих и 200 учеников. Этот план был осуществлен...

Третий год пятилетки вошел в историю Чечни как год новых замечательных трудовых побед. Грозненские нефтяники в марте 1931 г. выполнили задание пятилетки за два с половиной года.

21 марта 1931 г. трудящиеся Грозного узнали радостную весть: Президиум ВЦИК СССР в ознаменование исключительной самоотверженности рабочих, инженерно-технических и административно-хозяйственных работников «Грознефти» наградил грозненскую нефтяную промышленность высшим орденом страны – орденом Ленина, 35 лучших ударников рабочих и инженерно-технических работников «Грознефти» за активное участие в выполнении пятилетки награждены орденами Ленина[1].

Среди награжденных были и представители рабочего класса коренной национальности: М. Абиев, М. Гортиков, Х. Экажев (Хоза Эжаев), И. Башаев, Т. Темиргезов, А. Далдаев и другие.

Гортиков Магомед Махмудович, 1874 г. р., уроженец с. Алхан-Юрт. В 1887 году устроился на завод, производственный стаж – 37 лет, член 1-го созыва Союза рабочих нефтяной промышленности награжден орденом Ленина. Он был одним из первых организаторов социалистического соревнования среди рабочих-чеченцев на первом нефтеперегонном заводе.

Башаев Идрис, 1900 г. р. уроженец с. Беной Ножай-Юртовского района. В 1922 году устроился на работу землекопом нефтеразведки. Орденом Ленина награжден в 1931 году. Орденская книжка № 250 [2].

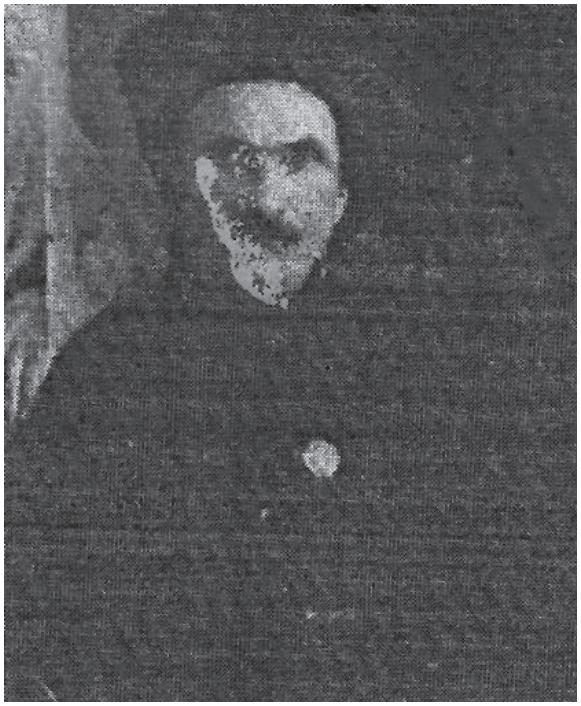

М. М. Гортиков

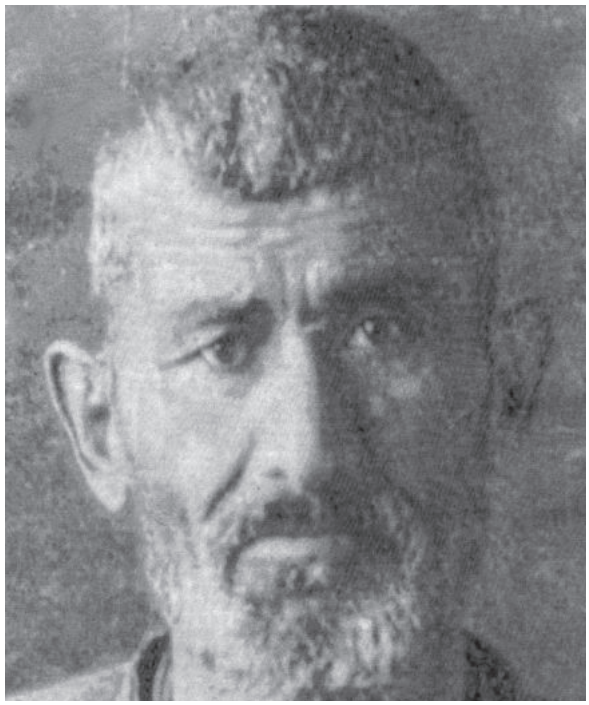

И. Башаев



Х. А. Эжаев

Эжаев Хоза Алакеевич, 1883 г. р., уроженец с. Нихалой Шатойского района. Трудовая деятельность началась в 1901 г. Работу в нефтяной промышленности начал на Старых промыслах Грозного, где и проработал до выхода на пенсию. В 1931 году награжден орденом Ленина за активное участие в выполнении 1-й нефтяной пятилетки в два с половиной года. Орденская книжка № 221[3].

[1] История Чечни с древнейших времен до наших дней. Т. II. С. 330, 336.

[2] АУП ЧР, ф. Р-1094, оп. 20, д. 301.

[3] ЧИ НИИИЯЛ при Совете Министров ЧИАССР. Известия. Статьи и материалы по истории Чечено-Ингушетии

Выписка из протокола № 41

заседания Президиума ЦК союза рабочих нефтяной промышленности Кавказа

от 20 декабря 1941 г.

Ходатайство Президиума Чечингушского Обкома союза рабочих нефтяной промышленности Кавказа о назначении персональной пенсии Х.А. Эжаеву.

Хозе Алакеевич ЭЖАЕВ рождения 1883 года, из крестьян, беспартийный. Трудовой стаж свыше 30 лет. Работает в конторе подсобных предприятий треста "Старогрознефть" пом.Зав.энергет.Отделом. На иждивении жена и пять детей, награжден в 1931 году орденом Ленина за исключительную работу по выполнению пятилетнего плана по нефтяной промышленности в 2 1/2 года.

Президиум постановляет: ходатайствовать через ЗСНО перед СНК РСФСР о назначении Х.А.Эжаеву персональной пенсии, как орденоносцу.

П.п. Председатель ЦК ~~союза~~ рабочих нефт. промышлен. Кавказа (Я.Киреенов)

Секретарь (П.Калиниченко)

ГОРОД ГРОЗНЫЙ

1941–1956


ТУРПАЛХО
ХИЛАЛАХЬ!

ВСТАВАЙТЕ, ДЖИГИТЫ!

Сороковые-роковые. Воскресный день 22 июня 1941 года. Над городом занялось яркое солнечное утро. И многие грозненцы, глядя на ясное голубое небо, отправились за город. В начале дня никто не предвидел беды и не знал, что судьба готова была разделить их на живых и мертвых.

Роковое известие пришло в полдень. Война! Но не все сразу услышали обращение Советского правительства к народу. Вечером у громкоговорителя, на проспекте Революции, у «когиза» (так назывался тогда книжный магазин, расположенный в доме 5-го жилстроительства) собралась огромная толпа грозненцев сгрудившись, они в суровом молчании слушали Обращение и первую сводку Совинформбюро. На город опустились густые сумерки. Но не вспыхнули, как обычно ярким огнем уличные фонари, и от этого дома в сумерках казались серыми. Так уже в первую ночь война набросила на Грозный черное покрывало.

На другой день началась всеобщая мобилизация. В городе работали пять (по количеству районов) мобилизационных комиссий. Комиссия Ленинского района располагалась на втором этаже кинотеатра имени Челюскинцев, в одном из его фойе. Призывники, пока проходили комиссию, медосмотр, оформляли документы, проводили здесь много часов. В это время им демонстрировали фильмы, профессиональные и самодеятельные артисты давали концерты, агитаторы вели беседы. Особенно часто можно было увидеть неутомимого Х. П. Чернокозова. У старого большевика находились душевные слова и для пожилых и для совсем еще юных грозненцев, отправляющихся защищать Родину от лютого врага. К вокзалу с песнями под звуки гармоник, под марши охрипших от напряженной работы духовых оркестров потянулись шеренги уходящих на фронт.

На промыслах, промышленных предприятиях, в учреждениях проходили митинги. Рабочие, оставшиеся в тылу, на трудовом фронте, клялись, что не пожалеют сил, сделают все для победы над коварным врагом. Брали повышенные социалистические обязательства.

И грозненцы сдержали слово. С первых дней Великой Отечественной войны нефтяники энергично взялись за дальнейший подъем своей отрасли производства. В результате задача «довести к концу 1941 года добычу нефти по комбинату до 10 тысяч тонн в сутки» была решена досрочно – в августе.

В 1941 году намного возросли мощности нефтезаводов. По заданию Государственного комитета обороны СССР группа ученых ГрозНИИ и инженеров заводов разработали и внедрили в производство новые марки горючего, которые позволяли советским самолетам летать еще выше и быстрее, а танкам наносить более мощные удары по технике противника.

Машиностроение, являвшееся еще в конце 30-х годов отстающим участком «Грознефтекомбината», с начала войны значительно улучшило показатели в работе. Если в первом квартале 1941 года завод «Красный молот» план по товарной продукции вышолнил на 54,8 %, то в сентябре – на 111,6 %.

Газета «Правда» ставила работу грозненцев в пример другим. По итогам работы в 1941 году 160 рабочих-стахановцев, инженеров, руководителей предприятий нефтяной промышленности Грозного были награждены орденами и медалями Советского Союза, а еще через несколько месяцев, 6 февраля 1942 года, Указом Президиума Верховного Совета за образцовое выполнение и инициативу в применении нових методов производства важных для обороны страны нефтепродуктов ГНПЗ, носящий ньнче имя Ленина, был награжден орденом Трудового Красного Знамени.

Однако в связи с военной опасностью, нависшей над Северным Кавказом и Грозным, начался демонтаж промыслов и заводов города для звакуации их в восточные районы страны. Оставшиеся предприятия перестраивались на выпуск военной продукции для Закавказского фронта. Освоено было 90 наименований. 18 предприятий изготавливали минометы, работники ГрозНИИ наладили производство горючей смеси для борьбы с вражескими танками. Труженики завода «Красный молот» на оборудовании, которое не успели вывезти, ремонтировали танки, бронепоезд и другую технику.

22 октября 1941 года был создан Грозненский комитет обороны. Его возглавлял первый секретарь Чечено-Ингушского обкома и Гроз-

ненского горкома ВКП (б) В.Иванов. Трудящиеся столицы Чечено-Ингушетии стали готовиться к отражению фашистских полчищ, стремившихся к захвату нефтяных богатств нашего края.

ПЕРО ПРИРАВНЯЛИ К ШТЫКУ...

С первых дней войны партийные светские и комсомольские агитаторы шли в коллективы к рабочим и горячим словом вдохновляли их на самоотверженный труд во имя победы. Набатным призывом прозвучали стихи Зайнди Муталибова «Вставайте, джигиты!», написанные в июле 1941 года.

Над Родиной нашей могучей
Сверкает топор палача –
Фашисты коричневой тучей
Нагрянули, как саранча.
Мы судьбами с партией слиты,
Сердцами навеки мы с ней!
Вставайте на битву, вставайте, джигиты!
Седлайте, джигиты, коней!..

Прекрасные стихи писали и читали труженикам и воинам поэты А. Мамакаев, Х.-Б. Муталиев, Д. Яндиев, Н. Музаев. И.Базоркин написал пьесу «Капитан Ибрагимов», рассказы и очерки «Зарета», «Честь горца», «Не забудем», «Сын Родины» и др. Высокую оценку патриотической работе писателей нашей республики в это трудное время дал П. Павлюченко. «Стихи чечено-ингушских поэтов звучали по радио ежедневно, – писал он. – Имена Яндиева и Базоркина появлялись по радио, в печати и в устных выступлениях так часто, что, казалось, они работали без отдыха...».

По горячим следам была написана Н. Сергеевым (Н. Штанько) поэма о Герое Советского Союза Х. Нурадилове «Солнце в крови».

Ансамбли, концертные бригады, самодеятельные артисти выступали и перед тружениками тыла, и перед воинами в прифронтовой полосе. Среди этих артистов били Яраги Зубайраев, Леонид Куклин, Ася Исаева, Ольга Решетникова, Ваха Дакашев, Тамара Алиева, Абдулла Хамидов и др. Неизменным успехом пользовались у зрителей выступления заслуженного деятеля искусств ЧИАССР А. Алекандрова, заслуженного артиста У. Димаева, солистов Б. Сулейманова, М. Айдамировой, А. Хамхоева.

С выступлений во фронтових бригадах началась счастливая сценическая жизнь прославленного мастера танца Махмуда Эсамбаева. Темпераментное и изящное выступление юного артиста всегда сопровождалось бурей аплодисментов.

Художников в то время в Грозном жило мало. Поэтому на их долю выпала большая работа. Директор первой грозненской художественной студии Ф. Сачко, преподаватель С. Зубкова и художник газеты «Грозненский рабочий» Г. Шаталов оформили большую карту Европейской части СССР, карту выставили у «когиза» на проспекте Революции и ежедневно отмечали ход боев на просторах нашей Родины <...>

Город Грозный / Сост. А. И. Казаков. Грозный, 1984. С. 117–121.

Пролетарии всех стран, соединяйтесь! 22-й ГОД ИЗД.

ЭКСТРЕННЫЙ ВЫПУСК

ГРОЗНЕНСКИЙ РАБОЧИЙ

ОРГАН ОБЛАСТНОГО И ГРОЗНЕНСКОГО ГОРОДСКОГО КОМИТЕТОВ ВКП(б) И ВЕРХОВНОГО СОВЕТА ЧЕЧЕНО-ИНГУШСКОЙ АССР

№ 146 (5831) | Понедельник, 23 июня 1941 г. | Цена 15 коп.

Немецкие фашистские войска совершили разбойничье нападение на нашу страну. Советское правительство дало приказ Красной Армии изгнать германские войска с территории нашей родины.

Гневом и возмущением, мобилизационной готовностью к вооруженной борьбе, самоотверженному труду отвечает советский народ на наглое вторжение врага в пределы страны социализма.

Наше дело правое! Враг будет разбит! Победа будет за нами!

ВЫСТУПЛЕНИЕ ПО РАДИО

ЗАМЕСТИТЕЛЯ ПРЕДСЕДАТЕЛЯ СОВЕТА НАРОДНЫХ КОМИССАРОВ СОЮЗА ССР И НАРОДНОГО КОМИССАРА ИНОСТРАННЫХ ДЕЛ тов. В. М. МОЛОТОВА 22 июня 1941 года

Граждане и гражданки Советского Союза!

Советское правительство и его глава тов. Сталин поручили мне сделать следующее заявление:

Сегодня, в 4 часа утра, без предъявления каких-либо претензий к Советскому Союзу, без об'явления войны, германские войска напали на нашу страну, атаковали наши границы во многих местах и подвергли бомбежке со своих самолетов наши города — Житомир, Киев, Севастополь, Каунас и некоторые другие, причем убито и ранено более двухсот человек. Налеты вражеских самолетов и артиллерийский обстрел были совершены также с румынской и финляндской территории.

Это неслыханное нападение на нашу страну является беспримерным в истории цивилизованных народов вероломством. Нападение на нашу страну произведено несмотря на то, что между СССР и Германией заключен договор о ненападении и Советское правительство со всей добросовестностью выполняло все условия этого договора. Нападение на нашу страну совершено несмотря на то, что за все время действия этого договора германское правительство ни разу не могло предъявить ни одной претензии к СССР по выполнению договора. Вся ответственность за это разбойничье нападение на Советский Союз целиком и полностью падает на германских фашистских правителей.

Через несколько часов после этого нападения, еще до того, как я сделал это заявление, наши войска и наша авиация не допустили нарушения границы и поэтому сделанное сегодня утром заявление румынского радио, что якобы советская авиация обстреляла румынские аэродромы, является сплошной ложью и провокацией. Такое заявление могло быть сделано только потому, что германские фашистские войска, начавшие нападение на Советский Союз, теперь стремятся всячески запутать свои карты и создать видимость, что не они, а Советский Союз является нападающей стороной.

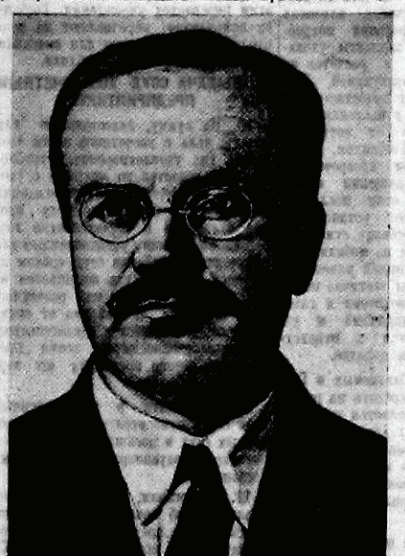

Правительство Советского Союза выражает непоколебимую уверенность в том, что наши доблестные армия и флот и смелые соколы советской авиации с честью выполнят долг перед родиной, перед советским народом и нанесут сокрушительный удар агрессору.

Не первый раз нашему народу приходится иметь дело с нападающим зазнавшимся врагом. В свое время на поход Наполеона в Россию наш народ ответил Отечественной войной, и Наполеон потерпел поражение, пришел к своему краху. То же будет и с зазнавшимся Гитлером, об'явившим новый поход против нашей страны. Красная Армия и весь наш народ вновь поведут победоносную отечественную войну за родину, за честь, за свободу.

Правительство Советского Союза выражает непоколебимую уверенность в том, что все население нашей страны, все рабочие, колхозники, интеллигенция будут и впредь относиться к своим обязанностям честно и самоотверженно. Каждый из нас должен всеми силами помогать Красной Армии, помогать тем, чтобы обеспечить ей все необходимое для победы, помогать тем, чтобы обеспечить порядок, дисциплину, организованность, бдительность и стойкость советских людей, помогать тем, чтобы обеспечить врагу полный разгром.

Правительство Советского Союза призывает вас, граждане и гражданки Советского Союза, еще теснее сплотить свои ряды вокруг нашей славной большевистской партии, вокруг Советского правительства, вокруг нашего великого вождя товарища Сталина.

Наше дело правое. Враг будет разбит. Победа будет за нами.

УКАЗ

ПРЕЗИДИУМА ВЕРХОВНОГО СОВЕТА СССР

О мобилизации военнообязанных по Ленинградскому, Прибалтийскому особому, Западному особому, Киевскому особому, Одесскому, Харьковскому, Орловскому, Московскому, Архангельскому, Уральскому, Сибирскому, Приволжскому, Северокавказскому и Закавказскому военным округам

На основании статьи 49 пункта „л" Конституции СССР Президиум Верховного Совета СССР об'являет мобилизацию на территории военных округов—Ленинградского, Прибалтийского особого, Западного особого, Киевского особого, Одесского, Харьковского, Орловского, Московского, Архангельского, Уральского, Сибирского, Приволжского, Северокавказского и Закавказского.

Мобилизации подлежат военнообязанные, родившиеся с 1905 по 1918 год включительно.

Первым днем мобилизации считать 23 июня 1941 года.

Председатель Президиума Верховного Совета СССР М. КАЛИНИН.
Секретарь Президиума Верховного Совета СССР А. ГОРКИН.

Москва, Кремль
22 июня 1941 г.

УКАЗ

ПРЕЗИДИУМА ВЕРХОВНОГО СОВЕТА СССР

Об об'явлении в отдельных местностях СССР военного положения

На основании статьи 49 п. «п» Конституции СССР об'явить военное положение в Архангельской области, Белорусской ССР, Вологодской области, Воронежской области, Ивановской области, Карело-Финской ССР, Калининской области, Краснодарском крае, Крымской АССР, Курской области, Литовской ССР, Латвийской ССР, гор. Ленинграде и Ленинградской области, Молдавской ССР, Мурманской области, гор. Москве и Московской области, Орловской области, Ростовской области, Рязанской области, Смоленской области, Тульской области, Украинской ССР, Эстонской ССР и Ярославской области.

Председатель Президиума Верховного Совета СССР М. КАЛИНИН.
Секретарь Президиума Верховного Совета СССР А. ГОРКИН.

Москва, Кремль
22 июня 1941 г.

УКАЗ

ПРЕЗИДИУМА ВЕРХОВНОГО СОВЕТА СССР

О ВОЕННОМ ПОЛОЖЕНИИ

Нет предела ненависти трудящихся к фашистским бандитам

Многолюдные митинги в колхозах Староюртовского района

В колхозах Староюртовского района проходят многолюдные митинги. Колхозники и колхозницы с большим возмущением встречают сообщение о наглых действиях фашистских псов.

Речи выступающих на митингах проникнуты глубоким негодованием. Депутат Верховного Совета Чечено-Ингушской АССР звеньевая колхоза «Маяк Чечни» т. Кадаева говорит:

— Нет пределов нашей ненависти к фашистским бандитам, которые напали на священные границы нашей родины. За свои наглые действия они должны тяжело поплатиться, победа будет за нами.

Далее т. Кадаева призывает колхозников повысить производительность труда и быстро убрать богатый урожай.

— Наша Красная Армия, — говорит председатель колхоза «Маяк Чечни» т. Батаев, — вооружена самой передовой военной техникой в мире и кроме этого она вооружена сознанием того, что борется на свои интересы, за свободу, за социалистическую родину. Другой такой армии нет в мире. Наша армия и наш народ непобедимы. Задача каждого колхозника сейчас состоит в том, чтобы честно работать на своем посту и беречь как зеницу ока урожай от расхищения.

— Мы, — говорит председатель колхоза им. Молотова, т. Магомадов, — работая на оборону нашей родины, отдадим все свои силы и энергию. Мы готовы в любой час и минуту встать на защиту родины и бороться до последней капли крови.

— Ненавистью к фашистам загораются наши сердца, — заявил председатель колхоза «Ударник» т. Портянов. — Мы сильны и сумеем дать достойный отпор врагам.

— Фашистов мы победим, — говорит колхозник т. Яворский. — Мы дадим Красной Армии лучших своих сынов и сами пойдем защищать свое отечество.

В принятых на митингах резолюциях говорится, что Советский народ под руководством партии Ленина—Сталина наносил неоднократные сокрушительные удары врагам. Колхозники и советская интеллигенция уверены в том, что в этой войне СССР выйдет победителем. Колхозники берут на себя обязательства быстро и без потерь убрать урожай и в кратчайшие сроки выполнить все обязательства перед государством.

Грозное слово сунженских казаков

Во всех колхозах и на предприятиях Сунженского района прошли многолюдные митинги. Всюду грозно звучал гневный голос казачества: «Клика фашистских правителей Германии жестоко поплатится за свои действия».

На митинг, состоявшийся в районном центре — станице Орджоникидзевской, пришло несколько тысяч человек. Речи тт. Глотова, Степанина и других ораторов были проникнуты глубочайшим патриотическим чувством за целостность своей родины, за счастье народов, населяющих огромные пространства Советского Союза.

В единодушно принятой резолюции казаки заявили:

— Фашистские агрессоры, посмевшие напасть на нашу родину, получат сокрушительный отпор. Наша непобедимая доблестная Красная Армия и Военно-Морской Флот нанесут сокрушительный удар империалистическим хищникам и научат их, как нужно себя вести.

В ответ на наглую вылазку германских фашистов мы повысим производительность труда и тем самым еще больше укрепим оборонную мощь нашей великой родины.

Будем самоотверженно трудиться на благо нашей родины

СТАРЫЕ АТАГИ, 23. (По телефону). Сообщение о том, что германские фашисты нарушили договор и напали на Советский Союз, быстро облетело все колхозы Атагинского района. Вчера вечером в атагинских колхозах «VIII с'езд Советов», им. Кагановича, им. Куйбышева состоялись многолюдные митинги.

— Германские фашисты, — заявил колхозник т. Сутаипов, — внезапно напали на священные рубежи Советского Союза. Мы уверены, что доблестная Красная Армия нанесет сокрушительный удар кровожадным хищникам из гитлеровского лагеря. Если от нас потребуется, то мы, свободные труженики социалистического сельского хозяйства Чечено-Ингушетии, сменим мотыги на винтовки и пойдем защищать нашу великую родину.

— В ответ на наглую вылазку фашистских собак, — говорит колхозник Гучигов, — буду работать по-стахановски, ежедневно перевыполнять норму и, несмотря на мой преклонный возраст, по зову партии и правительства пойду защищать великий Советский Союз.

— Мы закончили первую и вторую прополку пропашных культур, — говорит стахановка Аша Тарамова из колхоза им. Кагановича. — Сейчас уже начали третью прополку кукурузы. Все эти работы проведем на высоком уровне и добьемся обильного урожая.

«Мы заявляем нашей дорогой партии, правительству и товарищу Сталину, — говорится в резолюции, принятой на митинге в Атагинском колхозе им. Куйбышева, — что все колхозники, если потребуется, встанут в ряды бойцов Красной Армии и, не щадя своей жизни, будут защищать Советский Союз. А пока, оставаясь на своих местах, будем самоотверженно трудиться на благо нашей родины и дадим столько сельскохозяйственных продуктов, сколько потребует от нас страна».

Враг получит сокрушительный отпор

В 10 часов вечера в Грозненском государственном цирке начался митинг по поводу наглого вторжения германских фашистов на священную территорию нашей родины.

С сообщением от областного комитета партии выступил т. Филькин:

«Сегодня, в 12 часов 15 минут, заместитель Председателя Совнаркома и Народный Комиссар иностранных дел Вячеслав Михайлович Молотов известил по радио всю необъятную страну о том, что сегодня без об'явления войны германские войска в нескольких пунктах атаковали священные рубежи нашей родины.

Но фашисты просчитались. По первому зову партии и правительства наш советский народ, как один человек, грудью встанет на защиту страны социализма.

Пусть помнят германские фашистские правители, что все, кто приходили с недобрыми замыслами в нашу страну, всегда были биты до конца».

Тов. Филькин напоминает собравшимся о том, что мы живем в городе нефти, и в эти ответственные для страны минуты мы должны неизмеримо повысить нашу бдительность, должны по призыву партии и правительства самоотверженно работать каждый на своем участке.

— Фашисты получат сокрушительный отпор. Тому порукой наша доблестная непобедимая Красная Армия, наш единый в своих мыслях и чувствах советский народ, сплоченный, как никогда, вокруг коммунистической партии и нашего великого вождя товарища Сталина.

От коллектива работников цирка с взволнованной речью выступает заслуженный артист РСФСР орденоносец Серж:

— В дни мирного строительства нашей страны работники советского цирка, как и все работники искусств, посвящают свой труд отдыху трудящихся нашей страны.

В час, когда наглый враг посмел нарушить мирную жизнь нашей родины, мы все, как один, готовы не только нести на фронт свое искусство, но и готовы по первому приказу взять в руки винтовки и пойти на защиту нашей горячо любимой родины.

В единодушно принятой резолюции собравшиеся дают слово самоотверженно работать каждый на своем участке, еще теснее сплотиться вокруг партии и нашего великого вождя товарища Сталина.

В ТЕАТРЕ РУССКОЙ ДРАМЫ

Вчера на митинге в русском драматическом театре от имени коллектива выступил художественный руководитель театра К. А. Ведерников.

— В годы гражданской войны, — сказал т. Ведерников, — многие работники искусств бывали на передовых позициях, воодушевляя красноармейские массы, так и теперь мы, работники искусств, готовы в любую минуту сменить сценическую площадку на фронтовую. Если потребуется, то весь коллектив готов пойти на защиту нашей великой родины.

В вынесенной резолюции коллектив театра дает слово еще лучше работать, быть всегда в мобилизационной готовности, еще теснее сплотиться вокруг партии и правительства.

Газета «Грозненский рабочий». № 147. 24 июня 1941 г.

ГРОЗНЕНСКИЙ ГОРОДСКОЙ КОМИТЕТ ОБОРОНЫ: ЦЕЛИ И ЗАДАЧИ

30 июня 1941 г. совместным постановлением Президиума Верховного Совета СССР, Совнаркома СССР и ЦК ВКП(б) был создан Государственный комитет обороны под председательством И. В. Сталина. Директивная часть этого документа состояла из трех пунктов.

В первом конкретизировался персональный состав.

Пункт второй гласил: «Сосредоточить всю полноту власти в руках Государственного Комитета Обороны».

Пункт третий: «Обязать всех граждан и все партийные, советские, комсомольские и военные органы беспрекословно выполнять решения и распоряжения Государственного Комитета Обороны».

Таким образом, был создан механизм, призванный обеспечить единство государственного, политического и военного управления. Понятно, что такой шаг диктовался задачами военного времени.

22 октября 1941 г. Государственный Комитет Обороны СССР принял постановление «О городских комитетах обороны».

При этом отмечалось, что их создание подчинено интересам «сосредоточения всей гражданской и военной власти и установления строжайшего порядка в городах и прилегающих районах, представляющих ближайший тыловой район фронта…».

Было установлено, что в состав городских комитетов обороны входят: а) в качестве его председателя:

– первый секретарь обкома или секретарь горкома ВКП(б);

б) в качестве членов:

– первый руководитель соответствующего исполнительного органа власти,

– первый руководитель соответствующего органа НКВД,

– комендант города, в распоряжение которого передавались войска НКВД, местная милиция и добровольческие рабочие отряды.

Руководствуясь этим постановлением ГКО СССР, бюро Чечено-Ингушского обкома ВКП(б), Президиум Верховного Совета Чечено-Ингушской АССР и Совет народных комиссаров республики приняли совместное решение о создании Грозненского городского комитета обороны (ГГКО).

25 октября 1941 г. состоялось его первое заседание, на котором были рассмотрены организационные вопросы. Председателем ГГКО был утвержден Иванов В. И. – первый секретарь обкома ВКП(б), его заместителем – Моллаев С. К., председатель республиканского правительства. Народный комиссар внутренних дел Албагачиев С. И. и начальник Грозненского пехотного училища полковник Сытников В. Г. были утверждены в качестве членов ГГКО.

Обязанности коменданта г. Грозного были возложены на Сытникова В. Г.

Грозненский городской комитет обороны являлся органом оперативного реагирования с чрезвычайными полномочиями, подотчетный только ГКО СССР. Текущие вопросы управления республикой в установленном порядке, но с учетом задач военного времени, решались под руководством Чечено-Ингушского обкома ВКП(б), Президиума Совета и Совета народных комиссаров Чечено-Ингушской АССР. Главный лозунг тех дней – «Все для фронта, все для Победы!» – был таковым и для многонациональной Чечено-Ингушетии.

В соответствии с требованиями военного времени, ГГКО распорядился ввести с 22 часов 22 октября 1941 г. в столице Чечено-Ингушской АССР – в городе Грозном – особый режим.

В первоочередном порядке было также принято решение о строительстве оборонительных сооружений по периметру границ г. Грозного (грозненский обвод) и по внешним границам населенных пунктов, прилегающих к нему (внешний обвод). Этим вопросам, по понятным причинам, придавалось исключительное значение. Мобилизация людских ресурсов, транспортных, механических, технических средств, т. е. всего, что требовалось для неукоснительного выполнения в установленный срок этих задач, соответствующим органам гражданской власти, правоохранительным структурам, командованию воинских подразделений, задействованных в этих программах, делегировались чрезвычайные полномочия. Достаточно жестко ставилась задача «обеспечить на полевых строительствах и в строительных районах соответствующую охрану революционного порядка». Для осуществления надзора и оперативного принятия необходимых мер воздействия народному

комиссару юстиции республики ЧИАССР Шугурову было поручено «выделить на каждое полевое строительство оборонительных сооружений по одному представителю» от Верховного суда и прокуратуры «с соответствующим аппаратом следователей». На них возлагалась задача «все дела по преступлениям, угрожающим ходу оборонительных сооружений со стороны привлеченных к трудгужповинности граждан, рассматривать на месте в течение 24-х часов».

О напряженном характере повседневной работы, ее темпах можно судить по повесткам дня заседания городского комитета обороны, который функционировал практически в круглосуточном режиме.

Власть понимала, какое место в наступательных планах Гитлера отводится Грозненскому нефтепромышленному району, и поэтому планировала и осуществляла меры оперативного реагирования.

Еще 15 июля 1941 г. ГКО СССР принял постановление «О перевозке нефтепродуктов в июле 1941 г.». На оставшиеся дни месяца был установлен следующий план среднесуточного налива нефтепродуктов в цистерны по Баку, Грозному, Туапсе, Новороссийску и перевалочным пунктам Волги и Камы:

	Всего цистерн	В том числе:				
		авиабензина	автобензина	дизтопливо	масла	тракторный бензин
в Баку	1200	325	235	1	160	32
в Грозном	1350	215	400	100	40	38
По другим	городам	значительно	меньше			

Перед Грознефтекомбинатом была поставлена задача организовать с июля 1941 года на подведомственных заводах производство авиабензина РБ-74 с конечным октановым числом не ниже 91 (с 4 см ^{3} этиловой жидкости). Для этого Наркомнефть должен был в срочном порядке переоборудовать дополнительно крекинг-установку для реформирования лигроина.

Эти и другие факты свидетельствуют о том, что грозненские нефтяники были призваны работать в авральном порядке.

13 октября 1941 г. Государственный Комитет Обороны СССР принял постановление «Об оборонительном строительстве». При НКО СССР было создано Главное Управление Оборонительного строительства с задачей форсированного строительства намеченных оборонительных линий типа полевых укреплений.

Под руководством этого Управления специальные группы строителей должны были развернуть строительство оборонительной линии в районах предгорий Северного Кавказа от Темрюка по южному берегу реки Терека до Каспийского моря. При этом стояла задача одновременно осуществлять строительство и других укрепрайонов – Краснодарского, Тихорецкого, Ставропольского, Грозненского.

Общее руководство оборонительным строительством осуществлял народный комиссар внутренних дел СССР Л. П. Берия.

Это лишь часть вопросов, которые сразу же после своего создания начал рассматривать Грозненский ГКО. Очевидно, что все они были подчинены безотлагательному решению главной задачи – мобилизовать людские и материальные ресурсы республики на борьбу с наступавшим врагом.

Грозненский городской комитет обороны // ***А. М. Бугаев.*** Грозненский городской комитет обороны: цели и задачи. Грозный, 2015. С. 3–6.

Смерть немецким оккупантам!

Ко всем трудящимся города Грозного

ДОРОГИЕ ДРУЗЬЯ!

10 и 11 октября 1942 года гитлеровские разбойники предприняли усиленную бомбардировку города с целью запугать население, расстроить нормальную жизнь города. Противник сбросил на город большое количество фугасных и зажигательных бомб.

Долго фашистские стервятники присматривались к нашему городу, систематически посылая своих разведчиков. Вначале немецкие фашисты рассчитывали сразу захватить город Грозный, промысла и заводы на ходу, захватить запасы нашей нефти. Немецкое командование и срок занятия Грозного назначало на 8-е сентября. Но планы гитлеровцев провалились. Враг вот уже два месяца топчется на месте. Части нашей героической Красной Армии остановили фашистов по реке Терек и ведут сейчас упорные бои, отражая бешеные атаки врага. При этом силы наши прибывают с каждым днем.

Немецкое командование, видя полный провал своих планов внезапного захвата Грозного, неся огромные потери в боях на Тереке, и предприняло фашистско-варварскую бомбардировку города.

Но и на этот раз преступники просчитались.

Врагу не удалось запугать население. А гибель наших товарищей, наших сограждан, зловещий дым пожаров над нашим любимым городом—вызвал еще большую ненависть и неугасимую злобу к подлым немецким убийцам.

Дорогие друзья! Отомстим за погибших, за все жертвы фашистского варварства. Истребим фашистскую нечисть.

Перед лицом усилившейся опасности, нависшей над нашим дважды орденоносным городом, дорогим сердцу каждого советского патриота, сплотимся еще крепче, будем еще более организованными, дисциплинированными и стойкими. Надо брать пример со славных патриотов нашего города, показавших себя во время бомбежки подлинными героями. Наши пожарники бесстрашно и мужественно боролись с бушевавшим морем огня, не взирая на разрывы бомб. Имена товарищей Бережного Степана Михайловича, Сагайдачного Михаила Емельяновича, Головина Александра Яковлевича, Жаринова Алексея Александровича, Гришаева Петра Васильевича, Голущко Дмитрия Леонтьевича, Казанского Николая Викторовича, Горбунова Николая Карповича, Ермолаева Владимира Петровича, Трухина Сергея Георгиевича, Олейникова Ивана Степановича, Васильченко Ивана Борисовича, Лещинина Константина Николаевича, Рубцова Петра Ефимовича, Рудь Григория Тимофеевича достойны всеобщего уважения и почета.

Наши связисты, медицинские работники и бойцы МПВО отлично работали во время бомбежки. Славно показали себя т.т. Колесникова Евдокия Петровна, Спаковский Иван Капитонович, Захарова Ксения Федоровна, Лактионова Надежда Тимофеевна, Савицкая Евдокия Георгиевна, Гук Любовь Емельяновна, Магомедович Магомед, Гержберг Михаил Федорович, Серединский Петр Ефимович, Жидкова Евдокия Ивановна, Плетнев Дмитрий Иванович, Ямщиков Семен Иванович, Стрельченко Спиридон Никитович, Политов Ефим Егорович, Идрисов Гураб и многие другие.

Впереди решающие бои с заклятым врагом!

Надо быть к ним готовым, встретить врага во всеоружии и наголову разбить немецких захватчиков!

Враг, пробравшийся в глубь нашей родины, много принес страданий и лишений нашему народу. Вся родина наша находится в величайшей опасности. Враг по горам трупов своих солдат и офицеров, не считаясь ни с какими потерями, рвется к нашей грозненской нефти.

Товарищи! Не теряйте ни одной минуты. Еще упорнее овладевайте оружием, готовьте и совершенствуйте оборонительные укрепления, зорче охраняйте наши заводы, промысла и предприятия. Усильте свою работу и участие в группах самозащиты, пожарных и наблюдательных постах, в ликвидации очагов поражения, выковывайте из себя стойких, мужественных защитников Грозного. Решительно выявляйте и боритесь с диверсантами и шпионами, с паникерами, трусами и распространителями провокационных слухов.

Городской Комитет Обороны уверен, что в предстоящих боях за Грозный каждый из нас отдаст все свои силы на укрепление обороны и мощи города, и вместе с доблестной Красной Армией мы нанесем окончательный удар немецким оккупантам.

Да здравствует наша героическая Красная Армия!

Да здравствует великий полководец, наш родной товарищ СТАЛИН!

Смерть немецким оккупантам!

Грозненский Городской Комитет Обороны.

СФ3048. Зак. 4313—10000. Грозный, типогр. им. 1 августа.

Дорогие братья и сестры, горцы и горянки Кавказа!

Второй год немецкие злодеи и убийцы разрушают нашу Советскую страну, терзают беззащитных детей и стариков, насилуют наших женщин. За гитлеровской армией волочится кровавый след убийств и насилий.

Гитлеровские солдаты — этот сброд грабителей и душегубов, ценою огромных потерь проникли в предгорья нашего родного Кавказа.

Кровавые гитлеровские псы рвутся на Кавказ, чтобы начисто ограбить наш богатейший край, захватить нашу нефть, наш хлеб, наш скот, наши горные богатства.

В места, куда проникла гитлеровская армия, пришли — черная смерть, огонь пожаров, ужас разрушений.

Мы, старейшие представители чечено-ингушского и кабардино-балкарского народов, своими глазами увидели то, о чем до сих пор только слышали и читали в газетах.

Мы побывали в кабардинском селении Кызбурун-1 только-что освобожденном доблестной Красной Армией от немецко-румынских оккупантов.

Смерть и разрушение царят в этом еще недавно богатом и цветущем кабардинском селении.

Мы увидели колхозные поля, измятые и истоптанные грязными свиньями Гитлера.

Мы входили в дома кызбурунских колхозников и видели жилища, разграбленные воровитыми и прожорливыми фашистскими бандитами.

Со слезами на глазах местные жители 68-летний Пата Газов и 62-летняя Унат Газова рассказали нам о повальном грабеже, которому подверглось все местное население. Немецко-румынские грабители забрали у колхозников платья, посуду, различную утварь, хищнически истребили скот и домашнюю птицу.

Фашистские звери только в одном селении Кызбурун-1 расстреляли 52 местных жителя за то, что это наши советские люди.

Жена красноармейца Гизы Молова во время грабежа хотела закрыть перед бандитами дверь своего дома. Немецкие автоматчики открыли стрельбу по дому, ранили женщину и убили ее 10-летнего сына. За сопротивление грабежам фашистские головорезы расстреляли 12-летнего Зарамука Саблирова, убили колхозников Кашифа Архестова, Лашу Саблирова, старуху Фанису Асланову и многих других.

Дикие насилия над женщинами творят фашистские негодяи в захваченных ими селениях.

Два немецких ефрейтора в селении Кызбурун-1 зверски изнасиловали жену красноармейца Мухажира А., пять румынских солдат изнасиловали и надругались над 16-летней школьницей кабардинкой Фаризой Х. Пьяные гитлеровцы ночью ворвались в дом 53-летней старухи Б. и изнасиловали ее.

Многих жителей из этого селения фашистские негодяи угнали в рабство в Германию.

Мы—старые люди. Много хорошего и плохого видели мы за нашу долгую жизнь. Часто горе сжимало нам горло, душило слезами, но никто никогда не видел наших глаз увлажненными, и если сегодня кое-кто из нас не удержал слезу, глядя на замученных, обездоленных, ограбленных жителей этого селения — пусть простится нам эта минутная слабость.

Это слезы ненависти загорелись на наших глазах! Сердца наши переполнены жаждой мести гитлеровским палачам и убийцам!

Нашу ненависть может потушить только смерть последнего фашистского солдата на нашей советской земле!

Нашу месть может насытить полное истребление врага!

Фашистские агенты и провокаторы распространяют слухи о якобы хорошем отношении немцев к горским народностям.

Ложь! Наглая ложь! Гитлеровцы одинаково ненавидят все народы Советского Союза — и кабардинцев, и русских, и чеченцев, и ингушей, и украинцев, и белоруссов.

Всех советских людей гитлеровские разбойники считают «низшей расой», всем нам они несут нищету и рабство.

Истреблению и уничтожению подвергаются одинаково и русские станицы, и кабардинские селения, и украинские города, и белорусские деревни.

Подлые фашистские захватчики задумали превратить нашу любимую родину, наш прекрасный Кавказ в страну мрака и подневольного каторжного труда на немецких господ.

Братья-кавказцы! Чеченцы и ингуши, кабардинцы и балкарцы, черкесы и адыгейцы, карачаевцы и калмыки, осетины и трудящиеся многонационального Дагестана, к вам обращаемся мы, старейшие представители чечено-ингушского и кабардино-балкарского народов, своими глазами видевшие «новый порядок», который несет кровавый Гитлер в наши родные горы.

Мы спрашиваем вас, можем ли мы допустить такой позор?

Можем ли мы допустить, чтобы немецкие разбойники грабили наши селения, убивали наших стариков и детей, насиловали наших женщин, поработили наши свободолюбивые народы?

Как горные реки не потекут вспять, как прекрасное солнце не перестанет светить над нашей землей, так и черные тучи фашизма никогда не покроют наши Кавказские горы!

Не бывать собаке Гитлеру хозяином над нашим Кавказом, над нашей Советской страной!

Слушайте нас, стариков, свободолюбивые горцы!

Поднимайтесь все, как один: мужчины и женщины, старики и дети, берите любое оружие, бейте, уничтожайте черных свиней Гитлера, которые не знают, что такое человеческая совесть.

Храбрые джигиты Кавказа! На гитлеровских бандитах кровь наших людей! Кровью отомстим им за эту кровь!

Смертью заплатят они нам за смерть наших сыновей и дочерей!

Гитлер — наш кровник! И как кровник он ответит нам за каждую каплю крови, пролитую его полчищами на советской земле, в горах и селениях Кавказа.

Братья и сестры, горцы и горянки Кавказа! Мы видели своими глазами мощь нашей Красной Армии, грозное оружие, которым владеет она.

Мы видели бойцов и командиров, храбрецов, имеющих львиные сердца, готовых биться на-смерть с нашим врагом и победить его.

Мы своими глазами видели трупы немецких и румынских солдат, нашедших могилу на нашей земле, павших под ударами доблестных воинов Красной Армии.

Чтобы кавказские горы стали могилой для всех немецких разбойников, пришедших сюда, мы, сыны и дочери Кавказа, должны всеми силами помогать нашей доблестной Красной Армии.

Кавказец! Где бы ты ни был, в рядах Красной Армии или в партизанском отряде, на колхозном поле или на заводском дворе, помни, что ты каждый час, каждую минуту должен в бою и в труде истреблять ненавистного врага.

Дружбой народов всех национальностей сильна наша Советская страна. В дни священной отечественной войны эта дружба спаялась кровью, пролитой сынами всех народов Советского Союза, борющихся против немецко-фашистских оккупантов.

Мы, народы Северного Кавказа, знаем, что наша сила в неразрывной связи между собой, в братской помощи нам со стороны великого русского народа.

Так поднимемся все как один без различия национальности и возраста на священную войну с нашим кровником Гитлером и его черными бандами!

Добудем желанную победу в смертельной схватке с ненавистным врагом!

Да здравствует наша прекрасная родина — Советский Союз!

Да здравствует наша доблестная Красная Армия!

Да здравствует наш великий вождь и славный полководец, наш отец Сталин!

Обращение подписали: от Чечено-Ингушской АССР старики-колхозники: МУСА АЛБОГАЧИЕВ, САА ДЕДИГОВ, ХУСЕЙН МУЦОЛЬГОВ, ЗАКРИ КАГЕРМАНОВ, БИСА ХАРАЧОЕВ, СОЛЬЖИ ИДРИСОВ, ДУТИ АМАГОВ, АСУ АМИРХАНОВ и другие.

От Кабардино-Балкарской АССР старики-колхозники: ХАЖИСЕТ ЖЕХАМИХОВ, ХАЖКАСИМ ТХАМОКОВ, ХАКЯША ДЫШЕХОВ, БАТЫР БАЧИЕВ, ТАУСУЛТАН ХАГИРОВ и другие.

Гор. Нальчик, 14 сентября 1942 г.

Газета «Грозненский рабочий». № 232. 14 сент. 1942 г.

ГОРЦЫ, К ОРУЖИЮ!

Грозные дни переживает сейчас наша родина. Орды Гитлера бешено рвутся вперед на юг, к жемчужине Советского Союза — к нашему Кавказу. Враг у границ нашей республики. Недалеко от Грозного, в районе Моздока, идут кровопролитные бои с немецко-фашистскими полчищами. Свободолюбивым народам Кавказа грозит серьезная опасность. Немцы хотят захватить богатства гор, они хотят превратить горские народы в своих рабов, они мечтают превратить кабардинцев и балкарцев, осетин и дагестанцев, чеченцев и ингушей в рабов.

Бредовые мечты! Свободолюбивые народы гор никогда не будут рабами немецких господ!

— Пусть солнце не сияет над нами, пусть света не видеть нам, пусть позор падет на нас, если мы пустим проклятого немца на Кавказ. — Так заявили представители народов Северного Кавказа на антифашистском митинге.

Как горные реки не потекут вспять, как прекрасное солнце не перестанет светить над нашей землей, так и черные тучи фашизма никогда не покроют наши Кавказские горы!

Не бывать собаке Гитлеру хозяином нашего Кавказа, нашей Советской страны! — Так заявили почетные старики — делегаты чечено-ингушского народа в своем обращении к горцам Кавказа, опубликованном во вчерашнем номере нашей газеты.

Делегация всеми уважаемых стариков Чечено-Ингушетии 7 дней провела в Кабардино-Балкарии на одном из участков фронта. Старейшие представители нашего народа побывали в кабардинском селении Кызбурун и русской станице Ново-Ивановка, освобожденных Красной Армией от немецко-фашистских оккупантов.

Старики чеченцы и ингуши своими глазами видели страшные следы пребывания немецких разбойников в этих селениях. Они видели разрушенные дома, убитый скот, разграбленное хозяйство. Делегаты услышали от уцелевших местных жителей рассказы о тех зверствах, грабежах и насилиях, которые чинили немецко-румынские мерзавцы в их селениях.

— Мы — старые люди. Много хорошего и плохого видели за нашу долгую жизнь. И если сегодня кое-кто из нас не удержал слезу, глядя на замученных, обездоленных, ограбленных жителей этого селения — пусть простит нам эту минутную слабость!

Слезы ненависти загорелись на глазах представителей чечено-ингушского народа. Сердца их переполнены жаждой мести к гитлеровским палачам и убийцам. Эту ненависть может потушить только смерть последнего фашистского солдата на нашей советской земле!

Сердце каждого горца и горянки нашей республики наполнено священной ненавистью к немецко-фашистским мерзавцам. Горцы и горянки ненавидят гитлеровских людоедов. Представители чечено-ингушского народа, видевшие своими глазами зверство, насилие и грабеж, лишний раз убедились в наглой лживости фашистских агентов и провокаторов, распространяющих слухи о якобы хорошем отношении немцев к горским народам. Для немецких разбойников все советские люди «низшая раса». Всем они несут рабство.

Горцы и горянки Чечено-Ингушетии преисполнены величайшим стремлением беспощадно истреблять гитлеровских собак, где бы они ни появлялись.

Но, чтобы уничтожить лютого врага, чтобы выполнить свой национальный долг, долг перед родиной, недостаточно одного желания, одного стремления победить врага. Для этого нужно всем горцам взяться за оружие, итти в Красную Армию, как это уже сделали Батаев, Исламов, Васумов из горного Шатоя, Межидов Сервани—чеченец-рабочий Хлебокомбината, Пакашев Абдул Хабарович — чеченец шофер завода «Красная кувалда», Сапраилов Шаид Ахмедович — рабочий завода «Красный молот». Чеченцы и ингуши вместе с русскими, украинцами, белоруссами и другими народами нашей страны, поднимайтесь на священную войну с немецким захватчиком!

Горцы Кавказа, к оружию!

Газета «Грозненский рабочий». № 233. 18 сент. 1942 г.

ИСКРЫ НАД ГРОЗНЫМ

Едешь по Алханчуртской долине в полдень по залитому осенним солнцем шоссе и внезапно въезжаешь в густое черное облако, в ночь. Слепота. Машина ищет дорогу при свете фар. Знойно, как в июле, земля пышет жаром. Сбоку дороги стоит полый, обугленный тополь. Железный трамвайный столб словно великаном свит в спираль. Молчаливые фигуры мужчин и женщин, забрасывающих щебнем воронки. Бомбой срезало угол квартала в рабочем поселке. Там, где стоял беленький, похожий на другие домик, – груда раскаленных камней. Детская кроватка, забрызганная кровью, гуттаперчевая кукла…

Прожекторы мечутся по небу, стараясь пробиться сквозь дым. Черным парусом он колышется над городом, хлопьями падает на крыши домов, на деревья, на асфальт. Кажется, идет черный снег. Страница раскрытой книги, белая косынка девочки, воротничок гимнастерки – в траурной каемке. Нельзя писать, нельзя читать газеты. На улице можно столкнуться лицом к лицу и не узнать друг друга.

Никогда я до этого не видел, что ясный день вдруг стал ночью. Утром, вставая, люди разжигают свечи и лампы. Свеча на обеденном столе в квартире. Свеча в магазине. Свеча в доте.

А за окном ночь, дымная река течет над городом, густо и тяжко пахнет гарью, и над этим однообразным звук – как будто вьется комар. Зенитки рвут небо. Из смрадной тучи, нависшей над городом, выплывают шары осветительных ракет. Рука, спускающая их с неба , нанизывает их один на другой, как на елку. И вдруг крылатая тень скользит из тучи, рев над головой, толчок в грудь, и черный смерч встает перед глазами.

Еще и еще. Хищник высыпает фугаски и зажигалки на крекинги, на резервуары, на нефтепроводы. Чаще бомбы падают стороной, не причиняя вреда. Но вспыхивает пропитанная нефтью земля. Мне приходилось в Сальской степи пробиваться сквозь зажженную врагом степь. Пожар гнался за людьми по пятам. Но ничто не может сравниться с пожаром земли, которая десятилетиями вбирала в себя нефть. Пройдут годы, но этого не забыть. Как потушить огонь? Если вылить воду на нефть, пламя угрожающе застращав, столбом поднимется вверх. Забросать песком – огонь уходит в землю, тлеет внутри, чтобы снова вырваться наружу.

Как остановить пожар, который все плотнее охватывает гигантские баки с горючим?

В Грозном остановили, отогнали назад, не пустили к бакам. Красный зверь, который грозил задушить город в своем огненном кольце, был усмирен.

Жестокие бомбежки Грозного – месть злобствующего врага. Он мстит за свое бессилие, хочет сжечь и разрушить то, что изверился взять в открытом бою.

Было время, когда судьба Грозного измерялась часами. Докер Лондона и клерк Нью-Йорка вставали и ложились с мыслью о далеком нефтном городе. Нашим заморским друзьям казалось, что завтра в советских сводках «район Моздока» уступит место «району Грозного». Сердца москвичей, уральцев, сибиряков были полны веры, но это не уменьшало тревоги. Рабочий города Ленина обращал свой взор на юг. Боец Сталинграда говорил нефтянику: «Держись!»

«Остальные считанные часы, и даже не часы, а минуты», – вещало берлинское радио. «Мы у ворот в Алханчуртскую долину, которую называют нефтяным дном», – писал военный корреспондент гитлеровской «Ангриф».

Немцы подсчитали брутто и нетто, как если бы они были хозяевами вышек Грозного. В Майкопе сидел и ожидал переезда в Грозный германский нефтяной трест с полным штатом инженеров. В Майкопе они вынуждены были бездействовать – забитые советскими нефтяниками скважины отказались фонтанировать для оккупантов. Гитлеровцы надеялись сбросить петлю с горла танковых дивизий, которых уже начинал душить нефтяной голод.

Они уверяли, что уже различают с захваченных ими высот ажур грозненских вышек. Грозный переживал тяжелые дни. Девятый вал летнего наступления немцев 1942 года подкатился к Тереку. В тихий полдень ухо уловило отраженные и усиленные горами отзвуки канонады.

В походных типографиях немецких дивизионных газет уже заготовлены были специальные выпуски с аншлагами о взятии Грозного 24 августа. На этот день немцы назначили ошеломить мир двумя ударами. Они «брали» Грозный и начинали

генеральный штурм Сталинграда. 24 августа, во время ожесточенной бомбежки Сталинграда, я видел там, в Ельшанке, как вместе с фугасками и зажигалками с немецких самолетов сыпался дождь листовок. «Сегодня мы взяли Грозный и теперь можем снять свои бомбардировщики оттуда, чтобы обрадовать ими вас».

Еще клубится дым сражения на берегах Терека. Мы знаем битвы Севастополя и Сталинграда. Дух севастопольцев и сталинградцев витал над нашими воинами, побеждавшими и умиравшими на Тереке. Они знали, что за их спиной нефтяной город с его вышками, с миллионами тонн горючего, – «черная кровь» нашей оборонной промышленности и наших танковых армий, богатство страны.

Когда-нибудь о героях боев на Тереке будут написаны книги. Но и теперь неостывшее поле недавней битвы, как раскрытые страницы огромной книги, рассказывает о живых и мертвых, отстоявших Грозный в те дни. О гвардии старшем сержанте Матвееве, который зажег шесть немецких танков и продолжал стрелять, пока бронебойное оружие в его руках не разбило в щепки. О комсомольце Скосырском, который остановил два танка, хотя и погиб в бою. О батальоне, выстоявшем против ста пятидесяти бронированных машин.

Гитлеровцы метались по излучине Терека, нащупывая уязвимые места в нашей обороне. Они наводили переправы – их разбивали наши артиллеристы. Они лезли на высоты – их сбрасывали вниз. Они таранили, захватывали в клещи, обходили фланги, но все это уже было знакомо и все это не имело успеха на Тереке.

Стоят на берегу Терека кусты полыни с засохшей на них кровью. Покраснела и сверкавшая белизной речная галька. Ржавые пятна расползлись на песке.

Гитлеровцы были остановлены на Тереке и отброшены назад. Тогда начались бомбежки Грозного.

Небо то черное днем, с тусклым пятном задернутого мглой солнца, то лиловое ночью, окутывающее город кровавым полусветом. В полночь машина с включенными фарами свободно разбирается в лабиринтах улиц. И только на окраине, у Старых промыслов, ей вдруг, преграждает путь стена огня. Он колеблется, растет, распускается по небу. Фигуры пожарных с лопатами в руках кажутся призраками.

Снова налет. С балкона третьего этажа при зареве пожарища хорошо видно, как пикируют немецкие самолеты на город.

Вот еще вынырнул из черно-красного облака, пошел в пике. С земли к нему навстречу протягиваются пунктиры трассирующих пуль. Вдруг самолет вспыхивает, как магний, и уже за городом, кувыркаясь, идет вниз. Взрыв. Победно ревут зенитки. Ах, как насладительно чувство удовлетворенной мести!

Они хотели поднять на воздух заводы Грозного, зажечь резервуары с горючим, прервать нефтепроводы. Это им не удалось. В первый же налет немцы потеряли над Грозным треть своих бомбовозов. В следующий раз они уже нервничали, торопливо сброшенные бомбы не попадали в цель. Правда, им удалось зажечь землю вокруг резервуаров, и ручьи пламени подбирались к нефти, Но уже на другой день пеной и песком потушили пожар.

В Сталинграде самый прославленный воин-артиллерист и бронебойщик, в Грозном – зенитчик и пожарный.

Грозный называют прифронтовым городом. Это не совсем так. Линия фронта проходит здесь – через эти площади и проспекты, мимо баков, заводов и нефтяных вышек. Тот же огонь. Тот же смрад, лязг и грохот не затихающего сражения, смерть и бессмертие – спутники войны.

Я видел, как из амбразуры дота пожарные выпускали струю песка на огонь. Он плясал вокруг дота, лизал его, а пожарные, задыхаясь в дыму, с тлеющими волосами, хлестали и хлестали в разъяренного зверя песком.

Молодой боец стоял на охране резервуаров. Вокруг бушевало пламя. Осколком бомбы, сброшенной с немецкого самолета и попавшей в караульное помещение, поразило начальника караула. Некому было снять бойца с поста. А огонь уже подбирался к резервуарам, хватал за полы шинели. Боец помнил воинский устав, он не ушел, сгорел на посту. И своей смертью он как будто остановил огонь. Дальше пожар не пошел, замер у самых резервуаров. Баки остались целы.

Иду по улицам нефтяного города, который был «взят» Геббельсом еще 24 августа. Огонь потушен только над землей еще ручьится смрадный дымок. Да раскаленная земля жарит подошвы. Конец октября. Багрянцем прихвачена листва тополей на городском бульваре. Мелкий осенний дождь поет свою песню в водосточных



Памятник пожарникам

желобах. Вот уже третий месяц сидит перед Тереком фашистская лиса, бьет хвостом землю, с тоской взирая на ажурные вышки Грозного. Они так же далеки от нее, как и два месяца назад. А лиса с ужасом чувствует, что хвост у нее уже мерзнет, иней серебрит шерсть.

Город окопался рвами, ощетинился противотанковыми ежами. Разрумянившаяся девушка, откидывая со лба прядь, наступает ногой на лопату, роет траншею. Розу Слободчикову учили в институте, как добывать из земли нефть. Теперь комсомолка вгрызается в землю, чтобы не пустить к этой нефти врага. Женя Касьяненко в лаборатории на нефтеперегонном заводе имела дело с пробирками. Теперь она вбивает кувалдой в землю трубу, чтобы преградить путь танку.

Баррикада из мешков с песком, сложенных в шесть ярусов, перегородила проспект. Среди строителей баррикады комсомольцы Алигберов, Дзагинова, Беришполов, Мурадова, Исмаилова.

Каждый день уходят на фронт комсомольцы Грозного. Они идут в бой, вооруженные не только отвагой, но и квалификацией бойца. Если собрать в боевые единицы всех бойцов, которых подготовил комсомол Грозного для фронта, они могли бы составить дивизион пулеметчиков, дивизион минометчиков, батальон истребителей танков, батальон автоматчиков, санитарный батальон, роту снайперов, роту связистов.

Грозный лежит в подкове гор. Там, среди скал, живут чеченцы и ингуши. Из своих аулов и селений они видят пожар в нефтяном городе. Молодые джигиты спускаются с гор, чтобы поступить добровольцами в кавалерию. Из комсомольцев-добровольцев Чечено-Ингушетии уже можно было бы создать кавэскадрон.

Из селения Вашендорой пришел в город старик Исали Ильясов. Он принес заявление, написанное на клочке бумаги.

«Мне от роду 67 лет, но я чувствую себя очень бодро. Сила и здоровье позволяют мне служить в Красной Армии, а желание отомстить врагу не дает спать. Настоящим требоваю зачислить меня в ряды национальной кавалерийской дивизии. Отказ в моей просьбе будет равносилен оскорблению меня».

Комсомолец Докашев с отцом, колхозники селения Танги-Чу, поймали скрывавшегося в зарослях кукурузы человека. Он оказался унтер-офицером германской армии. Немец ракетами указывал самолетам цели для бомбежки Грозного.

Горит земля! Горит она под ногами у оккупантов, которые пришли в горы, рвутся в Алханчуртскую долину, к золотому дну. Юноши и старики, русские, чеченцы и ингуши встают на защиту нефтяного города Грозного. Дух Севастополя и Сталинграда витает над ними.

С приходом ночи по черному небу запляшут тени прожекторов. У каменных дотов и баррикад заступит на смену комсомольский батальон. Булыжная мостовая гулким эхом отразит торопливые шаги прохожих. «Пропуск?» – спросит молодой, ломающийся басок.

У изголовья спящего города встанет на вахту военная тишина. Ни звука. Приложи ухо к стене – и, кажется, услышишь, как бьются сердца людей. «Тревога!» – скажет диктор в полночный час. Некоторые уйдут в убежище, большинство же останется в своих квартирах, на третьих и на четвертых этажах. Может быть, это плохо. Но жители Грозного научились спать под гром зениток, свист бомб.

Отгремят зенитки, уйдут сделавшие свое черное дело самолеты врага. Снова тишина спеленает город. Слышно, как падают на асфальт капли росы.

Искры летят над Грозным.

Анатолий Калинин,
корреспондент газеты
«Комсомольская правда»
1942 г.

ГЕРОИ СОВЕТСКОГО СОЮЗА



Ханпаша Нурадилович Нурадилов



Ирбайхан Адельханович Бейбулатов



Мовлид Алероевич Висаитов



Хансолт Чапаевич Дачиев



Абухажи Идрисов

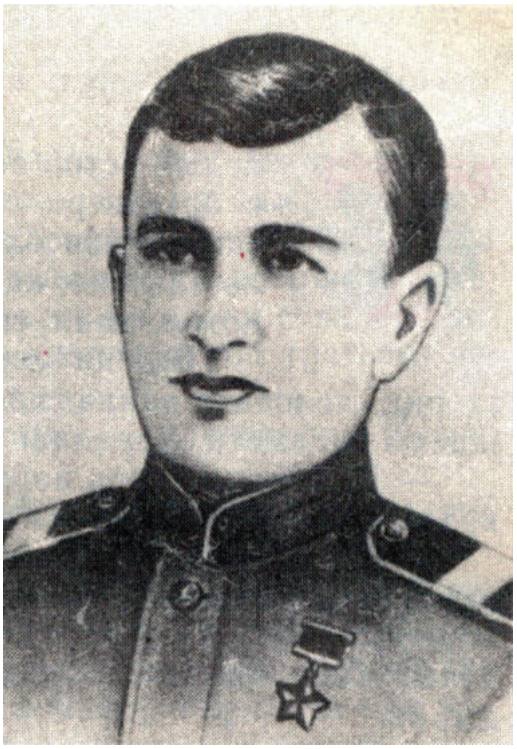

Хаваджи Магомед-Мирзоев



Магомед Яхъяевич Узуев



Мовлди Абдул-Вахабович Умаров



Канта Абдурахманов

ДЕПОРТАЦИЯ

Пожалуй, самой страшной и масштабной трагедией в истории чечено-ингушского народа следует признать сталинскую депортацию 23 февраля 1944 года в Казахстан и Киргизию. Страшной потому, что нет для кавказца более тяжкого наказания, чем оторвать его от могил предков и выгнать с исторической родины в чужие степи. А масштабной – в силу того факта, что эта трагедия коснулась всего народа целиком.

Идейным автором и исполнителем депортации чеченцев и ингушей, как и других репрессированных народов, был нарком внутренних дел СССР Лаврентий Павлович Берия.Он 29 января 1944 года утвердил «Инструкцию о порядке проведения выселения чеченцев и ингушей» и 20 февраля 1944 года прибыл в Грозный, чтобы непосредственно руководить операцией, которая получила кодовое название «Чечевица».Вместе с ним инквизицию осуществляли также высокопоставленные советские чиновники И. Серов, Б. Кобулов и С. Мамулов. В депортации чеченцев и ингушей были задействованы до 19 тысяч оперативных работников НКВД, НКГБ и СМЕРШ и около 100 тыс. офицеров и бойцов НКВД, стянутых со всей страны для участия в «учениях в горной местности»[1].

По мнению многих экспертов, выводы которых представляют значительный интерес, эта акция, как и большинство подобных, преследовала, в числе прочих, также и цель территориального расширения Грузии. Подтверждаются эти доводы тем фактом, что территории горных районов ликвидированной в 1944 году Чечено-Ингушетии, граничившие с Грузией, отошли к этой союзной республике, как, впрочем, и территория Карачаевской АО, а также земли балкарцев. Эти народы, как известно, тоже были депортированы. По официальной версии это было сделано, чтобы Грузия могла иметь оборонительный рубеж на северных склонах Большого Кавказа.

Несмотря на сложности в связи с погодными условиями, в течение одного дня – 23 февраля 1944 года были выселены 333739 человек, из них 176950 погружены в вагоны. Берия в тот же день докладывает Сталину: «Сегодня, 23 февраля, на рассвете начали операцию по выселению чеченцев и ингушей. Выселение проходит нормально. Заслуживающих внимание происшествий нет. Имели место 6 случаев попыток к сопротивлению со стороны отдельных лиц, которые пресечены арестом или применением оружия. Из намеченных к изъятию в связи с операцией лиц арестовано 842 человека. На 11 часов утра вывезено из населенных пунктов 94 741 человек, т. е. свыше 20 % подлежащих выселению, погружено в железнодорожные эшелоны из этого числа 20 023 человека»[2].

В донесении Л. П. Берии на имя И. В. Сталина о завершении операции по выселению чеченцев и ингушей от 29 февраля 1944 года излагается следующее:

«Докладываю об итогах операции по выселению чеченцев и ингушей. Выселение было начато 23 февраля в большинстве районов, за исключением высокогорных населенных пунктов.

По 29 февраля выселено и погружено в железнодорожные вагоны 478 479 человек, в том числе 91 250 ингушей и 387 229 чеченцев.

Погружено 177 эшелонов, из которых 159 эшелонов уже отправлено к месту нового поселения <…>

Из некоторых пунктов высокогорного Галанчожского района остались не вывезенными 6 тыс. чеченцев, в силу большого снегопада и бездорожья, вывоз и погрузка которых будет закончена в 2 дня. Операция прошла организованно и без серьезных случаев сопротивления или других инцидентов. Случаи попытки к бегству и укрытию от выселения носили единичный характер и все без исключения были пресечены. Проводится про-

[1] Вайнахи и имперская власть: проблема Чечни и Ингушетии во внутренней политике России и СССР (начало XIX– середина XX в.). М., 2011. С. 645.

[2] ГАРФ, ф. Р-9401, оп. 2, д. 64, л. 164.

ческа и лесных районов, где временно оставлено до гарнизона войск НКВД и опергруппа чекистов. За время подготовки и проведения операции арестовано 2016 человек антисоветского элемента из числа чеченцев и ингушей, изъято огнестрельного оружия 20072 единицы, в том числе: винтовок 4868, пулеметов и автоматов 479.

Граничащее с Чечено-Ингушетией население отнеслось к выселению чеченцев и ингушей одобрительно.

Руководители советских и партийных органов Северной Осетии, Дагестана и Грузии уже приступили к работе по освоению отошедших к этим республикам районов»[1].

Официальное обвинение в адрес вайнахов было выдвинуто только 7 марта 1944 года, уже после завершения депортации. Указ Президиума Верховного Совета СССР «О ликвидации Чечено-Ингушской АССР и об административном устройстве ее территории», подписанный в этот день, гласил: «В связи с тем, что в период Отечественной войны, особенно во время действий немецко-фашистских войск на Кавказе, многие чеченцы и ингуши изменили Родине, переходили на сторону фашистских оккупантов, вступали в ряды диверсантов и разведчиков, забрасываемых немцами в тылы Красной Армии, создавали по указке немцев вооруженные банды для борьбы против Советской власти, а также учитывая, что многие чеченцы и ингуши на протяжении ряда лет участвовали в вооруженных выступлениях против Советской власти и в течение продолжительного времени, будучи не заняты честным трудом, совершают бандитские налеты на колхозы соседних областей, грабят и убивают советских людей, – Президиум Верховного Совета СССР постановляет:

1. Всех чеченцев и ингушей, проживающих на территории Чечено-Ингушской АССР, а также в прилегающих к ней районах, переселить в другие районы СССР, а Чечено-Ингушскую АССР ликвидировать <…>

2. Образовать в составе Ставропольского края РСФСР Грозненский округ с центром в городе Грозном. Включить в состав Грозненского округа г. Грозный и следующие районы бывшей Чечено-Ингушской АССР: Атагинский, Ачхой-Мартановский, Грозненский, Надтеречный, Старо-Юртовский, Урус-Мартановский, Шалинский, Шатоевский – в существующих границах. Гудермесский район за исключением восточной части, Сунженский район за исключением западной части, Галанчожский и Галашкинский районы за исключением южной части этих районов и северо-западную часть Курчалоевского района»[2].

С тех пор, в течение тринадцати лет на карте СССР отсутствовала Чечено-Ингушская АССР. На месте этой автономии 22 марта 1944 года была образована Грозненская область с центром в г. Грозный, которая просуществовала до 11 февраля 1957 года.

В годы ссылки депортированные народы, помимо выселения с мест проживания, были подвергнуты полномасштабному действию государственной репрессивной машины: целенаправленно уничтожалось их культурное и историческое наследие, со стороны пропагандистских органов была развернута беспрецедентная деятельность по уничтожению архивных документов, фольклорных текстов и исторических памятников репрессированных народов. На все это роковым бременем ложилась тяжкая печать: «ПРЕДАТЬ ЗАБВЕНИЮ».

В частности, на территории Грозного и бывшей Чечено-Ингушетии демонтировались памятники чеченским героям революции и Гражданской войны. С исторических карт исчезли все чеченские названия сел и районов. Сами же депортированные народы были лишены политических и юридических прав.

Более того, Указ Президиума Верховного Совета СССР от 26 ноября 1948 года объявил депортацию народов «вечной». Этот указ окончательно лишал репрессированные народы того, что могло поддерживать их жизнь на чужбине – надежды на возвращение.

Надежда появляется в начале 50-х годов, когда усиливается давление мировой общественности на руководство СССР по вопросам, связанным с проблемами депортированных народов.

---

[1] ГАРФ, ф. Р-9401, оп. 2, д. 64, л. 161 с об.

[2] ГАРФ, ф. Р-7523, оп. 4, д. 208, л. 51.

Да и в самом Советском Союзе несколько политический вектор перемещается в сторону более демократичную и более соизмеримую с проблемами соблюдения прав человека и целых народов.

В 1948 году учёным и политологом А.Г. Авторхановым был подготовлен и отправлен через английскую миссию в ООН меморандум о геноциде народов Кавказа. Сам Авторханов участвует в создании и вещании радиостанции «Освобождение». В 1952 году выходит его книга «Народоубийство в СССР. Убийство чечено-ингушского народа».

В эфире радиостанций «Голос Америки» и «Свобода», в западных СМИ периодически выступает также гражданин США Салаудин Гугаев.

Важную роль в деле реабилитации депортированных народов сыграло обращение С. Гугаева в Организацию Объединенных Наций 1 июля 1955 года, накануне прибытия на Генеральную Ассамблею ООН Н. С. Хрущева.

Тема репрессированных народов в СССР имела резонанс и в деятельности таких политических фигур мирового уровня, как премьер-министр Республики Индия Джавахарлал Неру, который неоднократно, начиная с 1948 года, озвучивал эту проблему с трибуны ООН.

В 1954 году в ООН по этому поводу по просьбе чеченской диаспоры Иордании обращается президент Арабской Республики Египет А. Г. Насер.

Но отправным пунктом для последующей корректировки пути развития всего советского общества и государственной политики стала череда событий, произошедших в стране после смерти И. В. Сталина 5 марта 1953 г., и последовавшего за этим арестом и расстрелом Л. Берия.

На XX съезде КПСС, начавшем работу в феврале 1956 года, произошло событие – наиболее памятное для общественного сознания – осуждение культа личности И. В. Сталина. И, как следствие, были намечены меры по ликвидации результатов политических перекосов в управлении государством и обществом. В числе прочего были созданы комиссии для подготовки предложений по восстановлению государственности депортированных народов.

9 июня 1956 г. чечено-ингушская делегация в составе 14 человек во главе с Ю. Дешериевым, И. Базоркиным и А. Гайсумовым была принята членом Президиума ЦК КПСС А.И. Микояном. На этой встрече решались вопросы, связанные с условиями возвращения.

24 ноября 1956 года было принято Постановление ЦК КПСС «О восстановлении национальных автономий калмыцкого, карачаевского, чеченского и ингушского народов». На основании этих документов 9 января 1957 г. Президиум Верховного Совета СССР издал Указ №149/14 «О восстановлении Чечено-Ингушской АССР в составе РСФСР». В тот же день Президиум Верховного Совета РСФСР издал Указ №721/4 «О восстановлении Чечено-Ингушской АССР и упразднении Грозненской области». 11 февраля 1957 года эти Указы вступили в силу.

Чеченцы и ингуши, долгие годы лишенные родины, в числе других репрессированных народов наконец получили возможность вернуться к родным очагам.

Л. Д. Инуркаева

СУРОВАЯ ПРАВДА

Правда и литература. Литература и судьба народная. Часто произносим мы эти слова, не всегда помня, что литература часть нашей жизни, своими победами и поражениями свидетельствующая о времени, его духе, его нерве, его реалиях. Война. События 1944 года. Они слишком скупо отражены в нашей литературе. И в тех немногих произведениях, что написаны на эту тему, обойдена молчанием борьба против фашистских войск на подступах к нашей республике в суровом 1942 году. А ведь Грозный был стратегическим центром. К нему тянулась рука врага. Здесь складывалась непростая ситуация. И слово писателя об этих событиях должно быть сказано.

Каждый год в День Победы приезжают в Чечено-Ингушетию ветераны войны, участники боев на Тереке и под Малгобеком. В их памяти по сей день жива правда о том. как жители наших селений оказывали им помощь в строительстве оборонительных сооружений и продовольствием. Рассказывают ветераны и о другом: их предупреждали быть осторожными по отношению к местному населению. Может, отсюда пошел тот злой навет, который стоил многим чеченцам и ингушам жизни, исковеркал многие судьбы. «Они стреляли в спину нашим бойцам»,– так говорили о нас в местах, куда мы были выселены в 1944 году. Это можно и сегодня еще услышать от тех, кто пытался или пытается оправдать жестокий античеловеческий акт выселения целых народов.

Работая над книгой «Свинцовые дожди», продолжением романа «Багровые зори», я изучал историю Великой Отечественной войны, события, происходившие в нашем крае, по многим материалам наводил справки, встречался с ветеранами. Они рассказывали, что бойцы по-домашнему жили в семьях ингушей и чеченцев, спали спокойно, выставив в угол винтовки и автоматы.

От тех, кто провел те суровые дни сорок второго в наших селах, и теперь можно услышать: «Мы не поверили, когда услышали о выселении вашего народа. Задавались вопросом: «А за что?» И не находили ответа».

Его не было и нет.

Тысячи и тысячи сынов нашего народа сражались на всех фронтах. Многие из них за ратные подвиги удостоены высоких наград Родины. В составе действующей армии сражался кавалерийский дивизион и 255-й отдельный Чечено-Ингушский кавалерийский полк, который с боями дошел до Эльбы. Пресса тех суровых лет сообщала о подвигах чеченцев и ингушей на различных фронтах. Отважный пулеметчик Ханпаша Нурадилов в боях под Сталинградом уничтожил 920 фашистов. Ему посмертно присвоено звание Героя Советского Союза, его имя увековечено на Мамаевом кургане в Волгограде. В те трудные времена совершал свои подвиги Абдулла Цароев. Начал он свой боевой путь от стен Брестской крепости. Был начальником разведки в знаменитом партизанском отряде Медведева. В книгах «Сильные духом» и «Это было под Ровно» он проходит под партизанской кличкой «Володя». Сподвижник Николая Кузнецова, это он снабдил легендарного разведчика немецкой формой и документами, взяв в плен фашистского офицера. Становятся известными все новые имена партизан, отважно сражавшихся в тылу врага. Геройские подвиги совершал Салман Мидаев – командир партизанского отряда «Казбек», действовавшего в Белоруссии.

«Среди желтых опавших листьев, – писал В. Гроссман в повести «Годы войны», – стоят строгие холмики-могилы, простые дощатые памятники с фамилией, именем, датой смерти. Когда-нибудь здесь будет стоять суровый и темный обелиск, памятник героям Сталинградской переправы. И люди прочтут имя комбата Смерчинского, основателя переправы, прочтут имя его преемника – чеченца капитана Езиева».

В газете «Грозненский рабочий» (за 20 дней до выселения чеченцев и ингушей) сообщалось о снайпере Махмуде Амаеве, истребившем 177 фашистов. Тульские оружейники изготовили для него именную снайперскую винтовку, а командование части подарило кинжал с надписью: «Солнце врагу не погасить, а нас не победить». Махмуд Амаев покоится на земле Смоленщины.

Таких сообщений немало. «Вечерняя Москва» 23 апреля 1943 года пишет: «Триста девять фашистов сразил сын свободной Чечни коммунист Идрисов. Бьет он их и в обороне, и в наступлении, днем и ночью не дает он передышки врагу».

Широко известно имя мужественной ингушки кандидата медицинских наук Асият Тутаевой, добровольно ушедшей на фронт. Она была повешена фашистами в октябре 1944 года в Тернопольской области за отказ служить врагам Отечества. Асият знала, что ее семья, как и весь народ, выселена, но сохранила высокое чувство патриотизма, преданность Родине.

«...Не текут наши горные реки вспять, не всходит солнце на западе, не бывать врагу в Чечено- Ингушетии, не топтать кованому немецкому сапогу наших гор и равнин!.. К оружию, горцы! Пусть враг найдет свою черную смерть от руки джигитов Чечено-Ингушетии!» Это слова из обращения добровольцев Веденского района. В числе других двух тысяч они влились в состав 4-го Кубанского кавалерийского корпуса в разгар боев на Северном Кавказе.

Кандидат исторических наук, бывший в годы войны секретарем Чечено-Ингушского обкома ВКПб, В. И. Филькин в своей книге «Чечено-Ингушская партийная организация в годы Великой Отечественной воины Советского Союза» (за которую заслуживает благодарность нашего народа) приводит письмо командира 4-го Кубанского кавалерийского корпуса, генерала Кириченко, обкому партии и Совнаркому ЧИАССР: «Ваши люди, представители Чечено-Ингушетии, дерутся в боях замечательно, показывая пример и мужество настоящих сынов нашего народа». Это подтверждал в своих отзывах и Военный совет Северной группы войск Закавказского фронта: «Добровольцы чеченцы и ингуши являются лучшими конноразведчиками энской дивизии...».

В 1943 году влилось в действующую на фронтах армию еще два потока добровольцев.

А в 1944-м...

В села Чечено-Ингушетии прибыли воинские части. Их расквартировали по домам жителей. Они были приняты гостеприимно. На стенах домов появились лозунги, призывающие жителей оказывать помощь бойцам Красной Армии, прибывшим для учебных маневров в горных условиях перед предстоящими боями на Карпатах. Коварный сталинский план выселения тщательно скрывался. Помню: на собрании колхозников выступал не то майор, не то подполковник. За распространение слухов о выселении (а они уже появлялись) угрожал трибуналом и расстрелом. В газетах печатались телеграммы «вождя народов», в которых он передавал трудящимся республики свой «братский привет и благодарность» за сверхплановую сдачу зерна, сбор средств в фонд обороны. Братский привет народу, которому он уготовил такую свирепую и незаслуженную кару. Это ли не коварство?

Ранним утром 23 февраля, выйдя из дома (мы тогда жили на самой окраине Яндырки, куда эвакуировались из-под Малгобека осенью 1942 года), я увидел на опушке леса пулемет и двух бойцов возле него. Подумал: начались маневры. Одно удивило меня: дуло пулемета повернуто было в сторону села. Вскоре в наш двор вошли двое военных и приказали срочно собираться в дальнюю дорогу. На сборы – 30 минут.

Не стану описывать все, что пришлось испытать за дорогу. Об этом уже писали другие. Все натерпелись одинаково. Сейчас уже задумываешься о другом: неужели мы выдержали все это? Увы, выдержали не все. Одни не доехали до места сталинского назначения. Многие тысячи ушли из жизни, прибыв на место.

Перебираю в памяти семьи, которые были определены на жительство в поселке Казахстана из нашего эшелона. Их осталось пять. И каждой коснулась война. В каждой семье или кто-то погиб на фронте, или был участником войны. Обо всем этом еще предстоит рассказать теперь, когда сняты все запреты с трудных тем. Если бы мы сами в своих произведениях сказали всю правду о периоде Великой Отечественной войны в истории нашего народа, о его вкладе в оборону, о, подвигах его сынов, наверное, не появились бы порочащие наш народ публикации. Нередко приезжающие к нам из других мест спрашивают: а были ли на нашей территории бои или нет? Литература наша еще ничего не сказала и о добровольцах сорок второго и сорок третьего годов, и совсем мало о трагедии сорок четвертого.

Долго тема эта была под запретом. В последнее время появилось несколько произведений, в которых отразилась тема выселения чеченцев и ингушей: рассказ Л. Ведзижева «Орден», повесть З. Абдуллаева «Всполохи», роман С. Чахкнева «Золотые столбы», мне удалось немного сказать об этом в повестях «Буран» и «Трудный путь». Писатели работают над новыми произведениями. Хочется, чтобы их отличали мужественная сдержанность, правдивость, высокая художественность, чтобы мы сказали не только о горе своем в трагические дни, но и о вере в победу справедливости, поведали о сострадании и помощи, которую оказывали нам простые люди, хотя нелегко это было. К прибытию эшелонов со спецпереселенцами местное население пытались настроить

по отношению к нам враждебно, распускали о нас самые чудовищные слухи.

Но люди всегда остаются людьми.

...Это было трудной первой весной после переселения. Оставляя двухлетнего ребенка со слепой свекровью, молодая мать уходила в поле собирать колоски. И вот однажды... Едва молодая женщина скрылась за дверью, слепая старуха услышала легкий шорох. Она вздрогнула от волнения, как вздрагивала, когда кто-то входил в дом. Давно к ним пришла «похоронка». Но мать все ждала сына...

– Кто? – спросила она прерывающимся голосом. Ей никто не ответил. Когда вернулась сноха, она на подоконнике заметила банку молока. Это повторялось и в последующие дни. Раскрылась тайна не скоро. Пожилая русская женщина, соседка, боялась новоселов, но тайком приносила молоко малышу.

В тот первый трудный год выселения наша семья жила в одном доме с молодой русской семьей Кудиновых: муж, жена и дочь. По вечерам молодые уходили в клуб, оставляя на наше попечение годовалого ребенка. И не боялись, хотя наслышаны были о нас самого невероятного. Нет, наши семьи дружили. И до сих пор поддерживаем мы связи. Не проходит праздника, чтобы не поздравили мы друг друга...

Живет в Малгобеке Якуб Халитович Узиев. Работает председателем партийной комиссии при горкоме КПСС. А в Малгобекской школе-интернате № 4 работает завучем Евдокия Мефодьевна Демиденко. Они очень дружны. А история этой дружбы тоже уходит в то трудное время. В далеком 1944 году Е. М. Демиденко работала в Павлодарской области учительницей. В свой класс Новокузьминской средней школы Михайловского района она приняла Якуба и еще нескольких детей переселенцев.

– Трудно давалось учение, – рассказывает Якуб Халитович, – ведь мы не знали русского языка. Евдокия Мефодьевна занималась с нами дополнительно. Приглашала к себе домой. Угощала чем могла. Тогда и куску хлеба были рады. И Евдокия Мефодьевна и другие учителя из своей грошовой зарплаты выделяли часть и покупали обувь или что-нибудь из одежды нам. Потом она уехала из Павлодарской области.

Прошло много лет. Якуб окончил школу, после восстановления республики вернулся в родной Малгобекский район. И каково же было его удивление, как велика радость, когда в родном городе в автобусе увидел он свою учительницу тех далеких лет...

Наверное, нет семьи чеченской и ингушской, у которой бы не осталось в Казахстане и Киргизии добрых соседей, друзей: русских или украинцев, казахов или киргизов. Все они вместе помогли нам выстоять и выжить в трудную пору.

Сталинские репрессии отразились и на русском, и на других народах. В поселке, где нас поселили, мы застали и русских, и людей других национальностей, сосланных сюда еще до войны. В Павлодаре живет мой давний друг, немец по национальности. Как и я, числился он за комендатурой и отмечался в месяц раз: мол, на месте, мол, не сбежал. Он часто спрашивал не то меня, не то самого себя: «Почему я – спецпереселенец, если родился и вырос здесь?» Мы очень подружились. В прошлом году он с женой приезжал к нам в гости.

Так аукается, откликается в нашем сегодня прошлое. Сегодня о нем говорим мы в полный голос, не сглаживая углов, какими бы острыми они ни были, В этом наше очищение, в этом залог того что никогда больше не повторится трагедия сталинизма.

Ахмет Боков,
народный писатель ЧИАССР.

Газета «Грозненский рабочий». № 46. 23 февр. 1989 г.

РОЛЬ ГОРОДА ГРОЗНЫЙ В ВЕЛИКОЙ ОТЕЧЕСТВЕННОЙ ВОЙНЕ 1941–1945 гг.

Город Грозный и защитники Грозного сыграли немалую роль в борьбе с гитлеровцами в Великую Отечественную войну. Их вклад в Победу значителен, но, к сожалению, пока недостаточно оценен.

Перед войной и в годы войны город Грозный был одним из промышленно развитых городов Северного Кавказа и, что особенно важно, являлся одной из двух промысловых опор (другим был Баку) для экономики, народного хозяйства и военного дела всего Советского Союза.

Общеизвестно, какое первостепенное значение накануне Второй мировой войны придавалось ведущими странами мира наличию или отсутствию нефти. Ими справедливо увязывался с этим исход предстоящих военных компаний.

В выработке некоторых стратегических важных для страны и армии нефтепродуктов Грозный перед войной лидировал во всей нефтепромышленности Советского Союза. Чтобы в должной мере оценить роль Грозного для вооруженных сил Советского Союза, достаточно указать хотя бы на тот факт, что 80% военной авиации Советского Союза поднималось в воздух на грозненском авиабензине, что горючим Грозного заправлялись множество танков, бронемашин, тягачей, автомобилей и других видов военной техники Красной Армии. Таким Грозный вступил в Великую Отечественную войну.

Уже в июне 1941 года грозненцы получили важнейшее правительственное задание: в самые сжатые сроки создать новые марки авиабензина и наладить их производство для выпускаемых самолетов новых конструкций, которые должны были летать быстрее, выше, дальше, завоевывать господство в небе в воздушных боях с немецкими самолетами «Люфтвафе». И это задание, как и все другие, грозненскими учеными инженерами и рабочими было успешно выполнено. Уже к началу 1942 года грозненские заводы начали выпускать новые марки авиабензина, получившие высокие оценки правительственной комиссии.

Грозненская нефтепромышленность в быстро нарастающих объемах и количествах выдавала в годы войны самую жизненно важную продукцию для многих отраслей экономики и народного хозяйства страны. Грозненские нефтяники трудились не щадя себя, многократно перекрывая все трудовые нормы и социалистические обязательства. Многие из них были отмечены орденами и медалями. По этому поводу газета «Правда» писала: «как всегда, впереди славные бакинцы и грозненцы. Старейшие нефтяные районы страны с честью и славой реализовали ответственный приказ Родины. Нефтяники заявили: «Мы дадим Красной Армии столько горючего, сколько ей нужно». И они выполняют обещание».

Кроме продукций нефтепереработки, грозненцы вырабатывали во время войны более 90 видов необходимых стране и армии изделий, в том числе и военных: оружие (минометы, огнеметы, мины, бутылки с зажигательной смесью и др.), боеприпасы (снаряды, патроны), обмундирования. На заводах Грозного ремонтировались танки, бронепоезда, орудия, тягачи, автомобили и другие виды военной техники. Грозненское нефтетопливо отправлялось в Москву для обеспечения работы Московской ГЭС. Грозненцы были заметной частью трудящихся Чечено-Ингушетии, помогавших фронту подарками и личными сбережениями благодаря которым были созданы танковая колонна «Грозный », самолетные звенья имени Чечено-Ингушского комсомола, дивизион бронепоездов «Асланбек Шерипов» и т.д.

С первых же дней Великой Отечественной войны тысячи грозненских кадровых офицеров и служивших в разных округах рядовых, призванных еще до войны, вступили в борьбу с напавшим на нашу страну врагом. Их было немало среди тех сотен воинов Чечено-Ингушетии, что входили в состав «бессмертного гарнизона» Брестской крепости. Они сражались с гитлеровцами на земле, в воздухе и на море, в Заполярье, на Юге страны, в битве под Москвой, отстаивали осажденные врагом Ленинград, Севастополь и другие города. Почти все они были отмечены высокими боевыми наградами, многие посмертно. Более 20 грозненцев были удостоены высокого звания Героя Советского Союза.

В самом Грозном из грозненцев, населения Чечено-Ингушетии и жителей других соседних республик, краев и областей были сформиро-

ваны крупные воинские соединения, покрывшие славой свои знамена в боях с фашистами. Их подвиги на разных фронтах и в разных местах отразились даже в их названиях: «242-я Таманская Краснознаменная ордена Кутузова II-й степени горнострелковая дивизия», «317-я гвардейская Таманская, Будапештская Ужгородская, дважды Краснознаменная ордена Суворова стрелковая дивизия»

Отличились в боях с фашистами и созданные в Грозном несколько стрелковых и саперных бригад, полки и отряды народного ополчения, истребительные батальоны.

В Сталинградской битве геройски сражался с гитлеровцами сформированный в Грозном добровольческий 255-й Чечено-Ингушский кавалерийский полк, а в Битве за Кавказ добровольный отдельный Чечено-Ингушский Кавалерийский дивизион, вместе с двумя тысячами других чеченских и ингушских добровольцев действовавший в это время в составе красноказачьего корпуса генерала Кириченко на берегах Терека.

Трудно переоценить роль и значение Грозного в Битве за Кавказ.

В директиве Гитлера говорилось: «Неожиданно быстро и благоприятно развивавшиеся операции против войск Тимошенко дают основание надеяться на то, что в скором времени удастся отрезать Советский Союз от Кавказа и, следовательно, от основных источников нефти… Этим, а также потерей всей донецкой промышленности Советского Союза наносится удар, который будет иметь далеко идущие последствия»

Необходимо подчеркнуть, что подготавливая свою стратегическую летнюю 1942 года операцию на юге, замысливая завоевывать не только весь Кавказ, но выйти на Ближний Восток, руководство гитлеровской Германии одной из первостепенных задач этой операции считало захват Грозного и грозненского нефтепромышленного района.

Гитлер в июле 1942 года так прямо и заявлял, что «если он не получит нефть Майкопа и Грозного, то он должен будет покончить с этой войной» (История Великой Отечественной войны Советского Союза. 1941–1945 гг. Т. 2. М., 1961. С. 455).

И немудрено: вся немецкая армия испытывала в это время острую потребность в горючем, которая серьезно ограничивала возможности ее авиации и танковых корпусов. Захват кавказских месторождений, и прежде всего Грозного, позволил бы, с одной стороны, Гитлеру успешно вести длительную войну, с другой,– подорвал бы боеспособность Красной Армии.

Поэтому основная группировка германской армии устремилась через Ростов-на Дону на Кубань и Кавказ, нацеливаясь на нефтяные промыслы Грозного с последующим выходом на Баку. Самой ближайшей вожделенной целью гитлеровцев являлся Грозный. Удар же от Воронежа их 6-й и 4-й танковых армий в район Сталинграда вначале общего наступления рассматривался гитлеровским командованием, как вспомогательный, осуществляемый с целью отрезать центральные районы страны от южных, и обеспечить фланг гитлеровской группировки, рвущейся к нефтяным источникам. Однако очень быстро район Сталинграда превратился в основной театр военных действий всей войны. Битва за Кавказ (особенно ее оборонительный период) и Сталинградская битва начались одновременно с июля 1942 года. «Сражение за Кавказ проходило в тесной связи со Сталинградской битвой 1942–1943 гг., оказавшей непосредственное влияние на обстановку в районе Кавказа. В свою очередь события на Кавказе также благоприятно отразились на ходе и исходе Сталинградской битвы» (Великая Отечественная война 1941–1945 гг.: Словарь-справочник. Под общей редакцией доктора военных наук генерал-лейтенанта М. М. Кирьяна. Издание второе, дополнение. М.: Политиздат, 1988. С. 57, 58).

Гитлеровское командование для наступления на Кавказ еще на рубеже нижнего Дона сосредоточило 13 пехотных, 5 танковых, 4 моторизованных, 3 кавалерийских дивизии, «африканский» корпус и более тысячи самолетов. Несмотря на упорное сопротивление защитников Кавказа, в августе 1942 года гитлеровцы приблизились к берегам Терека, в конце августа после упорных боев захватили Моздок, станицы Ищерскую, Наурскую и Николаевскую.

Над Грозным нависла очень серьезная опасность. Осознавая это, на защиту родного города поднялись десятки тысяч грозненцев и других жителей Чечено-Ингушетии. По свидетельству командовавшего советскими войсками Северной группы Закавказского фронта генерала армии И. В. Тюленева на строительство оборонительных сооружений вышли: «…рабочие, свободные от вахты, студенты, учащиеся, домохозяйки, дворники, сторожа, актеры, инженеры, учителя, садоводы, пастухи…Работа, как говориться,

кипела и не прекращалась ни на одну минуту ни днем, ни ночью. Под вражеской бомбежкой нефтяники промыслов возводили вокруг Грозного укрепления, каменные барьеры на дорогах и переправах через Терек. В тяжелых условиях боролись с пожарами, спасая резервуары с бензином» (И. В. Тюленев. Битва за Кавказ // Сб.: «Крепость на Тереке». Они защищали Малгобек. Грозный, 1964. С. 7).

В работе по постройке оборонительных рубежей на подступах к Грозному и непосредственно в городе приняло участие более 40 тысяч человек. Машиностроительными и металлообрабатывающими заводами были изготовлены тысяча стальных противотанковых «ежей», расставленных на танкодоступных местах.

В момент яростных атак немецких танковых соединений, пытавшихся прорваться к Грозному, пожарные команды залили нефтью 28 километров противотанковых рвов, пропитали ею 9 километров соломенного вала, залили нефтью места возможного прохода танков в 1 млн кв. метров и закачали 7 000 кубометров воды в противотанковые рвы.

Все подступы к Грозному опоясали надежные линии укреплений, которые заняли советские войска. Подполковник генерального штаба Вермахта Кремер извещал командование 13 танковой дивизии: «Необходимо учесть то, что противник упорно обороняет реку Терек и ведет беспрерывные контратаки, имеющие целью охранение нефтяных районов Грозного-Баку. Город Грозный, объект нашего удара, имеет тройное кольцо укреплений». Оборонительные рубежи, созданные в этот период вокруг Грозного, сыграли большую роль в обороне Северного Кавказа.

Вместе с другими войсками Северной группы Закавказского фронта, сформированные в Грозном воинские соединения, героически сражались с гитлеровцами на всех подступах к Грозному. В самый напряженный момент боев у Терека пополнили советские войска тысячи чечено-ингушских добровольцев, в том числе и грозненцев.

На грозненское направление противник бросил 40-танковый корпус, входивший в 1-ю танковую армию. В его составе было восемь дивизий: три танковые, одна моторизованная, три пехотные и одна румынская горнопехотная. В помощь им выделена такая отборная гитлеровская воинская часть, как полк «Брандербург». Силами четырех дивизий гитлеровцы в районе станицы Ищерской упорно пытались форсировать Терек. Но советские войска отражали их попытки и удерживали свои позиции. Ставка Гитлера сообщала 9 сентября 1942 года, что «у Терека советские войска пытаются остановить продвижение немецкой армии в направлении Грозного».

«Здесь, – отмечала в своей передовой от 26 сентября 1942 года газета «Красная Звезда», – завязался важнейший узел событий второго года Отечественной войны. От исхода боев на Юге зависит судьба Отечества, свобода и жизнь миллионов советских людей…

На защитниках Советского Юга лежит сейчас важнейшая ответственность за исход летней кампании 1942 года, за судьбу Советского государства. Их ответственность можно сравнить лишь с ответственностью защитников Москвы осенью 1941 года.

Захватив в конце августа города Моздок и Прохладный, гитлеровские войска пытались с ходу прорваться через Терек. Весь сентябрь шли ожесточенные бои, в результате которых противник понес очень серьезные потери.

Здесь нужно подчеркнуть, что и бои под Малгобеком, которые гитлеровцы с неимоверными усилиями захватили в начале октября, но продвинуться дальше от него в Грозненском направлении не смогли, и после этого многодневные бои под Владикавказом в конце октября начале ноября при всей их самостоятельной значимости, являлись при этом и боями на дальних подступах к Грозному, так как главной целью гитлеровских войск являлся захват этого центра нефтяной промышленности, а главной задачей советских войск – удержание его. Грозненцы на фронте и в тылу самым активным образом участвовали в этой борьбе.

После захвата вермахтом Малгобека, германское радио вещало: «Остались считанные часы, и даже не часы, а минуты, до захвата Грозного мы у ворот в Алханчуртскую долину, которую называют «нефтяным дном»

В Майкопе уже ожидали поездки в Грозный работники немецкого нефтяного треста с полным штатом сотрудников для работы, в походных типографиях дивизионных газет были заготовлены специальные объявления о взятии Грозного 24 августа 1942 года. На этот день гитлеровцы намечали ошеломить мир двумя новостями: о взятии Грозного и генеральном штурме Сталин-

града. Впрочем, в этот день немецкие самолеты обрушили на Сталинград, вместе с бомбами и «зажигалками», дождь листовок: «Сегодня мы взяли Грозный и теперь можем снять свои бомбардировщики оттуда, чтобы обрадовать ими вас».

Но советские войска не пропустили гитлеровцев к Грозному ни от Малгобека по Алханчуртской долине, ни через Эльхотовские ворота и Орджоникидзе и далее по долине Сунжи, ни через Алагир-Орджоникидзе.

Убедившись в безнадежности своих попыток прорваться к Грозному, чтобы захватить его в целости и сохранности, гитлеровцы начали в октябре массированные бомбардировки города. Они вознамерились ударами с воздуха по нефтехранилищами, нефтезаводам, резервуарам с керосином, бензином, мазутом и другими нефтепродуктами не только уничтожить их, но и горящей нефтью и нефтепродуктами залить городские кварталы заодно с этим прицельным бомбометанием разгромить в Грозном важные административные, промышленные и военные объекты.

Первый массированный налет «Люфтвафе» на Грозный был произведен ранним утром 10 октября 1942 года. Армада «Юнкерсов-88», состоящая из более двухсот самолетов, зашла на город с юга. Направляясь к заводскому (Сталинградскому) району, попутно «юнкерсы» сбрасывали на город фугасные и зажигательные бомбы, стремясь поразить подозрительные на их взгляд объекты. Пролетая над центральным рынком, расстреляли из пулеметов находящихся там людей. Достигнув же территории заводского района, начали всё крушить.

Взрывались и горели нефтеперегонные установки, насосные станции, резервуары с нефтью и нефтепродуктами, полыхала огнем единственная в городе ТЭЦ.

Из 188 вместительных нефтяных резервуаров полностью были уничтожены 87. Всего в этот вражеский налет с воздуха было сожжено более двухсот объектов.

Оборонявшие Грозный 744-й зенитно-артиллерийский полк и грозненская дивизия ПВО при помощи истребителей ВВС Закавказского фронта уничтожили 35 фашистских стервятников.

К следующим налетам гитлеровских самолетов защитники города подготовились более основательно. Навстречу «юнкерсам» и «мессершмиттам» поднимались советские машины новейших конструкций Лавочкина. Ведомые Героем Советского Союза Давыдковым, они сбивали в воздушных боях большинство вражеских бомбардировщиков и прикрывающих их истребителей, Так с 10 по 15 октября небо над Грозным превратилось в арену ожесточенных воздушных сражений, несмотря на весь героизм защитников Грозного, город серьезно пострадал. Столбы дыма над ним были видны издалека – даже в столице Дагестана Махачкале. Над самим Грозным плотные клубы дыма полностью заслоняли солнце. Пожары безостановочно полыхали во множестве мест. Наиболее страшным из них оказался пожар в нефтяном амбаре, хранившим 1 млн тонн нефти. Через разрушенные бомбами ограждения и земляные валы пылающая нефть потекла в город. Все, что попадалось ей на пути, расплавлялось, превращалось в бесформенные груды. Трамвайные рельсы и металлические опорные столбы гнулись и скручивались, как стебли травы. Возникла опасность затопления горящей нефтью жилых кварталов. На ее пути встали пожарные, к которым на помощь пришли жители города. В дыму и огне они рыли на пути пылающего потока траншеи, тушили возникающие в разных местах очаги пожаров. Многие из пожарных и их добровольных помощников получили серьезные ожоги и увечья. Некоторые погибли. Жители Грозного высоко оценивали их подвиги по спасению города от огня. Журналист Анатомий Каменин отмечал в «Комсомольской правде»: «Если сейчас в Сталинграде самым прославленным воином считается артиллерист и бронебойщик, то в Грозном такими людьми считают пожарных и зенитчиков».

Уже в своих первых налетах германцы потеряли порядка 70 самолетов. После этого они стали реже летать над Грозным. Несмотря на бомбежки, грозненские заводы продолжали бесперебойно работать, снабжать фронт горючим, боеприпасами, минометами и другой необходимой ему продукцией.

Одновременно с доблестными защитниками Сталинграда, перейдя в широкое контрнаступление в конце 1942 года, войска Северной группы Закавказского фронта, в составе которых было множество грозненцев, сломили оборону противника на подступах к Грозному, на границах Чечено-Ингушетии и, нанеся ему крупное поражение, отбросили далеко назад.

Так закончился оборонительный этап Битвы за Кавказ и начинался этап наступательный.

Заслуги города Грозного в Великой Отечественной войне очень значительны. Грозненцы своими боевыми и трудовыми подвигами внесли весомый вклад в нашу общую Великую Победу. Что же касается, конкретно, Битвы за Кавказ то на наш взгляд, до сих пор недостаточно осознается тот факт, что Грозный в это время для воюющих сторон стал основным стратегическим, военным и экономическим объектом, обладание которым связывалось со всем ходом и исходом военной компании. Происходившие одновременно Битва за Грозный и за Сталинград были в центре внимание не только в Советском Союзе. За их ходом внимательно следили во многих странах мира. Боевые действия под рядом других северокавказских городов, в том числе и облеченным ныне высоким званием «городов воинской славы», при всей их самостоятельной значимости и весомости, были в тоже время сражениями на Грозненском направлении, сражениями на дальних и ближних подступах к Грозному. В этих сражениях, как и при защите родного города, грозненцы и сформированные в Грозном советские воинские соединения и части сыграли очень значительную роль.

М. Н. Музаев

ВКЛАД Г. ГРОЗНЫЙ В ПОБЕДУ В ВЕЛИКОЙ ОТЕЧЕСТВЕННОЙ ВОЙНЕ (1941–1945 гг.)

Преступное нападение немецко-фашистских захватчиков на СССР в корне изменило жизнь всех союзных республик Советского государства, в том числе и Грозного. Этот преступный акт со стороны гитлеровской Германии побудил у чеченцев формирования ответственности за судьбу нашего общего дома – Советского Союза.

Как известно, агрессор довольно быстро оккупировал многие союзные и важные сельскохозяйственные автономные республики (Белоруссия, Украина, Республики Прибалтики, Автономные республики Северного Кавказа, Крым), которые уже не могли снабжать фронт экономически, материально. Но они принимали активное участие на фронтах Великой Отечественной войны, бок о бок воевали против немецко-фашистских оккупантов.

Гитлеровские войска были разделены на три направления: в центральном – Брест, Смоленск, Москва; в северном – Ленинград и Прибалтика; в южном – Украина и юго-восток. В самом начале военных действий, вражеские войска прошли через южное направление и оказались в Ростовской области, соответственно дальше они захватили Краснодарский край, Республику Адыгея, Ставропольский край и вплотную приблизились к подступам Грозного. Территория левого берега реки Терек практически находилась под контролем немецко-фашистских оккупантов. Город Грозный в годы оккупационной катастрофы стал защитной «стеной», основой всего Союзного государства. Безусловно, Грозный сыграл важную роль и внес неоценимую лепту в Победу в Великой Отечественной войне 1941–1945 гг.

Как известно, Гитлер имел ясное понимание того, куда обращал свой взор в поисках источников сырья для своей армии. Этим источником сырья был город Грозный, в котором содержалось несметное количество «черного золота». По меньшей мере, два фактора были существенны для общей победы в Великой Отечественной войне: 1) экономический – нефтяные ресурсы и нефтеперерабатывающие мощности республики; 2) человеческий – патриотическое настроение большинства населения и его готовность для победы отдать свои жизни.

В годы Великой Отечественной войны город Грозный был столицей Чечено-Ингушской АССР – одним из промышленных центров страны, наравне с Баку. К тому времени Грозный имел уже давно сложившиеся боевые и трудовые традиции. Грозненский нефтеносный район вплоть до начала Великой Отечественной войны занимал второе место в стране по добыче и переработке нефти.

В захватнических планах Гитлера и его военных стратегов Юг СССР – Кавказ, занимал особое место. Агрессора привлекал богатый природный кластер, особенно нефтяные источники,

а также выгодное стратегическое положение рассматриваемого региона.

Необходимо отметить, Кавказ в то время был крупнейшим в СССР нефтедобывающим регионом, где в 1940 г. дебит нефти здесь составлял в общей добыче страны 86,4 %. Оккупация богатого нефтяного кластера Кавказа – Грозного, Баку и др. – четко был обозначен в плане «Барбаросса», утвержденного Гитлером 18 декабря 1940 г. На основании общего молниеносного плана верховное командование Германии к середине 1942 г. разработало план захвата Кавказа (директива ОКБ № 45 от 23 июля 1942 г.), который получил кодовое название «Эдельвейс». Для оккупации Кавказа руководство Германия выделило селекционные танковые, моторизованные и горно-егерские войска, численность которых к началу августа 1942 г. составляла около 500 тысяч (солдаты и офицеры, которые были сведены в группу армии «А»). Имея план продвижения на Кавказ, руководство Германии поставила задачу – к 17 сентября захватить Грозный, к 25 сентября – Баку и развить дальнейшее наступление на Закавказье.

С выходом вражеских войск на Дон встал вопрос об эвакуации оборудования нефтяных промыслов и нефтеперегонных заводов Юга СССР, в том числе и Грозного. Нефтяная инфраструктура отправлялась в Поволжье, Башкирию, и Среднюю Азию для расширения дебита и перегонки нефти в этих районах. Государственные управленческие органы нефтеносных районов Северного Кавказа проявили заботу о том, чтобы врагу не достались нефтяные скважины: в Грозном, Майкопе они были законсервированы.

Понимая важность нефтяных источников Грозного, 31 августа 1942 г. начальник Генштаба германских сухопутных войск Франц Гальдер (1884–1972) записал указания Гитлера для группы армий «А»: «Всеми имеющимися силами, и прежде всего подвижными, продолжать на Грозный, чтобы наложить руку на район нефтепромыслов».

В начале сентября 1942 г. ожесточенные бои развернулись на берегах Терека. Немецко-фашистские оккупанты настойчиво рвались к главным нефтяным источникам – к Грозному и Баку. Они хотели отрезать плодородный нефтяной участок от линий фронта, чтобы армия Советского Союза не имела возможности использовать горючее в борьбе с внешним врагом. Враг находился у порога столицы ЧИАССР. В те дни берлинское радио каждый день передавало, что до взятия Грозного остались считанные часы. В оккупированном Майкопе находился в ожидании переезда в Грозный немецкий нефтяной трест с полным штатом инженеров. Вся Чечено-Ингушская Республика стала на защиту Грозного. Вместе с жителями на сооружении линии обороны трудились рабочие «Старогрознефти», их жены и дети. Защита Грозного, как и всей территории Кавказа, была одной из важнейших стратегических задач, стоящих перед войсками Красной Армии и народами Чечено-Ингушетии. В эти тревожные для всего Советского Союза дни, с наибольшей силой проявились патриотизм и интернационализм народов Северного Кавказа.

Узнав о провале своих планов прорваться к Грозному, враг начал в октябре массированные бомбардировки города. Они имели планы ударами с воздуха по нефтехранилищам, нефтезаводам, резервуаром с керосином, бензином, мазутом и другими нефтепродуктами не только уничтожить их, но и горящей нефтяной лавой залить городские кварталы и заодно с этим прицельными бомбовыми ударами повергнуть административные, промышленные и военные объекты Грозного. 10 октября 1942 г. более двухсот самолетов, производят первый массированный удар по Грозному. Юнкерсы (самолеты) сбрасывали на город фугасные и зажигательные бомбы, стремясь вывести из строя все промышленные объекты. Достигнув территории Заводского района, начали все превращать в разруху. Взрывались и горели нефтеперегонные установки, насосные станции, резервуары с нефтью и нефтепродуктами, полыхала огнем единственная в городе ТЭЦ. Из 188 вместительных нефтяных резервуаров, были выведены из строя 87, также уничтожено около двухсот промышленных объектов.

Несмотря на самоотверженный труд защитников, промышленный город Грозный серьезно пострадал. Столбы пожаров были видны за несколько сотен километров. Самый страшный из них оказался пожар в нефтяном амбаре, в котором хранилось 1 млн тонн нефти. Планы оккупантов по затоплению горящей нефтью кварталы города, можно сказать сбылись. Горящая нефтяная лава потекла в город, сокрушая все на своем пути. Нависла опасность над городом. На ее пути встали пожарные, к которым на помощь пришли и жители города. Бок о бок они боролись с возникшей опасностью, рыли траншеи, тушили пожары. Многие получили серьезные ожоги, некоторые погибли. Надо отдать должное и защитникам Грозного, которые сбили около 70 вражеских самолетов, что привело к отступлению оккупантов.

Именно с подступов города Грозный, а именно с территории Наурского и Шелковского районов, был отброшен враг на запад. Происходит коренной перелом в ходе молниеносного захвата промышленного Грозного, который был важным оплотом Красной Армии в борьбе с немецко-фашистскими оккупантами, откуда бесперебойно снабжали фронт горючим, боеприпасами, минометами и другой ему необходимой нефтяной и сельскохозяйственной продукцией. Ратные подвиги нескольких тысяч грозненцев на полях сражений были отмечены медалями «За оборону Кавказа». Некоторым защитникам были присвоены высокие звания Героев Советского Союза и Героев Социалистического Труда.

Таким образом, в годы Великой Отечественной войны, когда судьба советского народа и всей страны в целом была под угрозой, чеченцы и ингуши, наравне с другими народами Советского Союза, внесли свою лепту в Великую Победу. Грозненцы, все как один, встали на защиту родного города, превратив его в неприступную крепость на пути вероломного врага.

Большой вклад в процесс изучения участия чеченцев и ингушей в Великой Отечественной войне 1941–1945 гг. внесли авторитетные ученые, такие как М. Абазатов, В. Филькин, Х. Гакаев, Муса Ибрагимов, Мовсур Ибрагимов, И. Хатуев, и др.

6 апреля 2015 г. Президент Российской Федерации В. В. Путин подписал Указ о присвоении г. Грозному Почетного звания «Город Воинской Славы». Это решение ассоциируется у нас с окончательным восстановлением исторической справедливости. Символично, что это произошло «накануне» празднования года 200-летия со дня основания города Грозного.

Грозный: история и современность / / Историко-этнографический сборник статей // ***З. Х. Сулумов.*** Вклад гор. Грозный в победу в Великой Отечественной войне. Вып. I. Грозный, 2017. С. 365–370.











ПРЕЗИДЕНТ
ЧЕЧЕНСКОЙ РЕСПУБЛИКИ

«10» 07 2008 г.
№ 229/01
г. Грозный

Президенту
Российской Федерации
Д.А. МЕДВЕДЕВУ

Уважаемый Дмитрий Анатольевич!

В 2008 году исполняется 190 лет со дня основания города Грозного (основан как крепость Грозная в 1818 году). На протяжении всей своей истории Грозный как важный стратегический объект служил форпостом южных рубежей России.

Огромное значение для укрепления обороноспособности страны в канун Великой Отечественной войны имел тот факт, что 80% военной авиации и боевой техники снабжались горючим, выработанным нефтеперерабатывающими заводами Грозного.

В первые дни войны, получив правительственное задание, грозненские нефтепереработчики в сжатые сроки разработали совершенно новые марки топлива, что позволило советским летчикам господствовать в небе над противником во время воздушных боев.

За большой вклад в укрепление обороноспособности страны в самый разгар войны Указом Президиума Верховного Совета СССР от 06.02.1942 г. Грозненский нефтеперерабатывающий завод был награжден орденом Трудового Красного знамени.

Немало ратных и трудовых подвигов на счету у грозненцев. Тысячи солдат и офицеров из Грозного сражались на фронтах Великой Отечественной войны. Более трехсот солдат и офицеров, подавляющее число которых было из Грозного, до последнего патрона защищали Брестскую крепость.

Более двадцати грозненцев за личное мужество и героизм, проявленные в годы Великой Отечественной войны, удостоены высокого звания Героя Советского Союза.

Известно, что главной стратегической целью гитлеровской армии на южном направлении был захват города Грозного с его нефтеперерабатывающими заводами с тем, чтобы ослабить наступательные движения советских войск.

Город Грозный постоянно подвергался массированной бомбардировке, горели нефтяные промыслы, нефтеперерабатывающие заводы, промышленные предприятия, но военные подразделения, оборонявшие город, вместе с пожарными частями и жителями города, проявляя огромное мужество и героизм, сохранили важные стратегические объекты для бесперебойного снабжения армии нефтепродуктами.

Парламент Чеченской Республики постановлением от 19 июня 2008 года поддержал предложение администрации города Грозного и ходатайствует о присвоении Грозному почетного звания «Город воинской славы».

В связи с вышеизложенным, учитывая многочисленные обращения участников Великой Отечественной войны, жителей города Грозного, общественных организаций Чеченской Республики, ходатайствую о присвоении почетного звания «Город воинской славы» столице Чеченской Республики - городу Грозному - за проявленные его защитниками мужество, стойкость и массовый героизм, в результате чего был сорван стратегический план Гитлера на южном направлении.

Президент
Чеченской Республики Р.А. Кадыров

УКАЗ

ПРЕЗИДЕНТА РОССИЙСКОЙ ФЕДЕРАЦИИ

О присвоении г. Грозному почетного звания Российской Федерации "Город воинской славы"

За мужество, стойкость и массовый героизм, проявленные защитниками города в борьбе за свободу и независимость Отечества, присвоить г. Грозному почетное звание Российской Федерации "Город воинской славы".

Президент
Российской Федерации В.Путин

Москва, Кремль
6 апреля 2015 года
№ 176



ПРЕЗИДЕНТ РОССИЙСКОЙ ФЕДЕРАЦИИ

ГРАМОТА

За мужество, стойкость и массовый героизм,
проявленные защитниками города
в борьбе за свободу и независимость Отечества,
Указом Президента Российской Федерации
от 6 апреля 2015 г. № 176
г. Грозному
присвоено почетное звание Российской Федерации
«Город воинской славы»

В. Путин




СОЮЗ РОССИЙСКИХ
ГОРОДОВ ВОИНСКОЙ СЛАВЫ
СОЮЗ ГОРОДОВ ВОИНСКОЙ СЛАВЫ
РОССИЯ








АХМАТ-ХАДЖИ КАДЫРОВА
Л А В Ы



Почтовая марка

ГОРОД ГРОЗНЫЙ

1957–1990

ВОССТАНОВЛЕНИЕ ЧЕЧЕНО-ИНГУШСКОЙ АССР

23 февраля 1944 г. чеченцы и ингуши, все безисключения, от мала до велика, были высланы (депортированы) в Казахстан и Киргизию. Это жестокое преступление было спланировано и осуществлено сталинским тоталитарным режимом.

13 томительных лет длилась эта ссылка. Решение о возвращении (репатриации) чеченцев и ингушей, восстановлении их национальной автономии, т. е. их *полной реабилитации*, руководство СССР принимало на протяжении нескольких лет. И нам представляется, что такая нерасторопность власти была связана в первую очередь с тем, что задача масштабной реабилитации репрессированных народов в ее планы и намерения не входила вплоть до момента публичного разоблачения массовых преступлений сталинско-бериевской клики. Об этом свидетельствует тот факт, что ни в одном официальном документе – партийном или государственном – до XX съезда КПСС вопрос о *полной реабилитации* депортированных народов, в т. ч. чеченцев и ингушей, не ставился.

После смерти И. Сталина и расстрела Л. Берия у них появились надежды,что справедливость восторжествует неминуемо. Вместе с тем известные представители репрессированных народов, в частности, писатели, ученые, отставные офицеры, бывшие высокопоставленные партийные и государственные чиновники, руководящие хозяйственные работники, активнее и настойчивее стали обращаться с письменными обращениями в высшие инстанции власти, международные организации, аргументированно излагая свои проблемы и пожелания. Первостепенной, главной – была просьба безотлагательно вернуть все высланные народы на свою родную землю, снять с них клеветническое клеймо предателей и изменников.

Такая постановка была вполне правомерной и соответствовала нормам, официально провозглашенным в действующей Конституции СССР, широко признанным в международно-правовой практике.

Бесспорно, процесс либерализации правового положения спецпоселенцев начался еще до XX съезда КПСС. Однако поиск вариантов, соответствующих их законным требованиям, затянулся на несколько лет. Если Сталин и Берия за считанные дни, и это в условиях тяжелейшей войны, сумели молниеносно депортировать сотни тысяч людей – целые народы – в далекую ссылку, то возвратить их на землю своих предков, оказалось нелегко. И это в мирных условиях! С нашей точки зрения, такая волокита была обусловлена в первую очередь тем, что твердого решения вернуть на историческую родину высланные народы, в частности чеченцев и ингушей, не существовало вплоть до осени 1956 г., хотя, как нам представляется, понимание того, что решить этот вопрос когда-нибудь придется, и должно было присутствовать.

Видимо, поэтому после XX съезда КПСС стали регулярными заседания Президиума ЦК КПСС, совещания с ответственными сотрудниками центральных органов, руководителями среднеазиатских союзных и северокавказских автономных республик, краев и областей, встречи с известными людьми.

Нарастающую активность проявляли и представители самих репрессированных народов. Так, в конце мая 1956 г. по инициативе известного чеченского ученого-лингвиста профессора Юнуса Дешериева и ингушского писателя Идриса Базоркина с целью подготовки письменного обращения от имени депортированных народов к руководству Советского Союза и организации встречи с представителями высшей союзной власти в гор. Москве была начата работа по формированию соответствующей делегации. Как позже вспоминал Ю. Дешериев, первоначальная идея организации единой делегации представителей всех репрессированных народов не увенчалась успехом. Поэтому решили ограничиться «включением в состав делегации чеченцев и ингушей...».

12 июня 1956 г. представители вайнахских народов были приняты в Кремле членом Президиума ЦК КПСС, первым заместителем председателя Совета Министров СССР А. И. Микояном. Встреча была продолжительной и, естественно, главным образом обсуждались вопросы о реальном положении депортированных народов, политическом значении исторических решений XX съезда КПСС, необходимости полной реабилитации незаконно сосланных народов и восстановлении их национальной автономии. Члены делегации вручили А. И. Микояну для передачи Н. С. Хрущеву письмо, а также и обращение, в котором были изложены следующие просьбы:

«I. Разрешить чеченцам и ингушам вернуться на свою исконную родину – на Кавказ и восстановить их национальную автономию.

II. Восстановление Чечено-Ингушской Республики на исконной территории имело бы большое политическое и воспитательное значение».

«Эти дни,– писал Ю. Дешериев,– навсегда останутся в памяти членов первой Чечено-Ингушской делегации, по существу первой делегации репрессированных народов, в нашей памяти, в памяти народной».

В последующие дни в Москву прибыли представители других репрессированных народов – калмыцкого, балкарского, карачаевского.

21 июня 1956 г. состоялось заседание Президиума ЦК КПСС, на котором рассматривались письмо группы коммунистов-карачаевцев и обращение от имени калмыцкого народа с просьбой о полном снятии ограничений в их правовом положении. Таким образом, к лету 1956 г. перед государством и его органами власти встала задача, для решения которой требовалось принятие целого комплекса неординарных мер политического, юридического, хозяйственного и организационного порядка. Координация всей этой ответственной и многогранной работы была возложена на созданную по инициативе Первого секретаря ЦК КПСС Н. С. Хрущева комиссию под председательством А. И. Микояна (комиссия Микояна).

Уже 5–6 июля 1956 г. Президиум ЦК КПСС обсудил обзорную записку о письмах чеченцев, ингушей, балкарцев, карачаевцев и калмыков, подготовленную данной комиссией. Было очевидно, что среди прочих проблем, актуализируемых респондентами, наиболее важными для них являлись репатриация и восстановление национальной автономии.

16 июля 1956 г. Президиум Верховного Совета СССР, руководствуясь партийной директивой, издал Указ «О снятии ограничений по спецпоселению с чеченцев, ингушей, карачаевцев и членов их семей, выселенных в период Великой Отечественной войны». В его преамбуле отмечалось, что «осуществление ограничений в правовом положении находящихся на спецпоселении чеченцев, ингушей и карачаевцев и членов их семей, выселенных в период Великой Отечественной войны с Северного Кавказа, в дальнейшем не вызываются необходимостью. Исходя из этого, Президиум Верховного Совета СССР постановил:

1. Снять с учета спецпоселений и освободить из-под административного надзора органов Министерства внутренних дел СССР чеченцев, ингушей, карачаевцев и членов их семей, выселенных на спецпоселение в период Великой Отечественной войны.

2. Установить, что снятие ограничений по спецпоселению с лиц, перечисленных в статье первой настоящего Указа, не влечет за собой возвращение им имущества, конфискованного при выселении, и что они не имеют права возвращаться в места, откуда были выселены».

Однако такие формулировки не являлись даже половинчатым решением проблем реабилитации репрессированных народов, т. к. не отменялся, а, наоборот, подтверждался запрет на возвращение их «...в места, откуда были выселены». Именно поэтому т. н. снятие ограничений дало обратный эффект. Содержание пункта 2 данного Указа мгновенно спровоцировало недовольство и негодование репрессированных народов, в т. ч. и в публичной форме. Их желание вернуться на землю своей исторической родины трансформировалось в категоричное требование. В связи с этим во многих регионах спецпоселения общественно-политическая ситуация становилась неспокойной, местами напряженной. Об этом подробно и с тревогой отмечалось в развернутой записке сотрудников группы отдела писем Совета Министров СССР, направленной 7 сентября 1956 г. М. Г. Первухину – члену Президиума ЦК КПСС, первому заместителю председателя Совета Министров СССР.

Многие простые чеченцы и ингуши, не имевшие представления о хитросплетениях советской политической кухни, наивно полагали, что одним решением XX съезда КПСС они уже реабилитированы. Поэтому немало семей без каких-либо официальных санкций (разрешений), за бесценок продав свое жилье и домашнее имущество в местах спецпоселения, выезжали в Грозненскую область, Дагестан, Северную Осетию. Такая «самодеятельность» неизбежно приводила к осложнению обстановки в этих регионах. Любые попытки местных властей, правоохранительных органов пресечь несанкционированный выезд бывших спецпоселенцев или возвратить их обратно не всегда оказывались успешными. Эти действия, направленные на обеспечение исполнения правительственных решений, неминуемо приводили к поляризации отношений не только с официальными сторонами, но и с населением, которое после депортации чеченцев и ингушей

не по своей инициативе было переселено в их опустевшие населенные пункты. Реальная обстановка, которая в результате недальновидной политики государства складывалась в рассматриваемое время в местах ссылки, свидетельствовала о том, что миллионы безвинных людей, их конституционные права и законные интересы оказались противопоставленными.

Информация об эскалации напряженности регулярно доводилась до сведения кандидатов и членов Президиума ЦК КПСС и секретарей ЦК КПСС. Таким образом, руководство страны располагало серьезными основаниями в пользу вывода о том, что для снятия остроты проблем депортированных народов одних регламентирующих мер недостаточно. А отсюда, естественно, следовало, что необходимо принимать последовательные и исчерпывающие практические шаги.

Мы не без основания утверждаем, что, в конечном счете, решение о восстановлении национальной автономии репрессированных народов было принято, в значительной степени, в результате всесторонней оценки неспокойной ситуации в местах компактного проживания самого крупного по численности этноса – чеченского, который своими демонстративными акциями показал, что процесс реабилитации наказанных народов обрел необратимый характер.

Базоркин И., Висаитов М., Гайрбеков М., Дешериев Ю., Мальсагов Д., Ошаев Х., Тутаева И., Яндиев Д. и многие другие славные представители чеченцев и ингушей, поддержку которым в то время оказывали известные деятели русского, казахского, киргизского и других народов СССР, шаг за шагом, терпеливо преодолевая те или иные барьеры, в т. ч. и бюрократические, неотступно предпринимали меры, чтобы довести до широкой общественности страны объективную информацию о главных требованиях своих народов.

14 ноября 1956 г. комиссия А. И. Микояна в соответствии с поручением Президиума ЦК КПСС обобщила имеющиеся материалы, итоги встреч партийных и государственных чиновников с представителями репрессированных народов, руководителями ряда союзных и автономных республик, краев и областей и подготовила служебную записку. Ее обсуждение состоялось 22 ноября. Руководителями государства были сделаны серьезные замечания и внесены конкретные предложения. А через день – 24 ноября 1956 г. – Президиум ЦК КПСС принял постановление о восстановлении советской национальной автономии народов, в т. ч. чеченского и ингушского. В этом историческом документе со ссылкой на решения XX съезда КПСС констатировалось, что «…массовое выселение целых народов не вызывалось необходимостью и не диктовалось военными соображениями, а было одним из проявлений чуждого марксизму-ленинизму культа личности, грубым нарушением основных принципов национальной политики нашей партии». Центральный Комитет КПСС подчеркнул, что принятые и осуществленные до сих пор меры нельзя признать достаточными. «Во-первых, они, как сказано в постановлении, не решают задачи полной реабилитации необоснованно выселенных народов и восстановления их равноправия среди других наций Советского Союза. Во-вторых, при большой территориальной разобщенности и отсутствии автономных объединений не создается необходимых условий для всемерного развития этих наций, их экономики и культуры, а, напротив, возникает опасность захирения национальной культуры. В-третьих, нельзя не учитывать и того факта, что в последнее время, особенно после XX съезда КПСС и снятия калмыков, карачаевцев, балкарцев, чеченцев и ингушей со спецпоселения, среди них все более усиливаются стремления к возвращению в свои родные места и восстановлению национальной автономии».

Комиссии А. И. Микояна было поручено совместно с руководством Грозненской и Астраханской областей, Ставропольского края, Дагестанской и Северо-Осетинской АССР, Грузинской ССР, а также представителями чечено-ингушского населения в месячный срок подготовить и внести на рассмотрение ЦК партии предложения о территории Чечено-Ингушской АССР.

С учетом численности чечено-ингушского населения и масштабности мер, необходимых для их организованного возвращения и размещения по новому (старому) месту жительства, успешного осуществления всей программы восстановления ЧИАССР, были установлены более длительные, чем в других национально-государственных образованиях, сроки – в течение 1957–1960 гг.

Президиум ЦК КПСС также утвердил проекты указов Президиума Верховного Совета СССР о восстановлении автономий калмыцкого, карачаевского, балкарского и чечено-ингушского народов (так в подлиннике документа. – *А. Б.*).

Для осуществления оперативного руководства и организации всей практической работы, связанной с восстановлением республики, переселением и хозяйственно-бытовым устройством

возвращающегося населения, предусматривалось создание Организационного комитета по Чечено-Ингушской АССР в составе представителей высших органов государственной и исполнительной власти РСФСР, партийных и советских органов ряда областей, краев и республик, а также от чеченского и ингушского народов.

В качестве первостепенной задачи Президиум ЦК КПСС поручил Оргкомитету по ЧИАССР в двухмесячный срок разработать и внести на рассмотрение в ЦК партии предложения о территориальных границах образуемой республики, о порядке, сроках, очередности приема и районах расселения «чечено-ингушей», расходах, связанных с их переселением и устройством, а также о необходимых ассигнованиях на хозяйственное, культурное строительство и подготовку национальных кадров.

ЦК КПСС установил, что «переселение граждан... должно начаться не ранее весны 1957 г. и производиться в организованном порядке небольшими группами, строго по разрешениям соответствующих Оргкомитетов... с тем, чтобы не допустить осложнений с трудоустройством и расселением прибывающих граждан, а также не нанести серьезного ущерба экономике тех предприятий, колхозов и совхозов, где они в данное время работают».

Для организации партийного строительства первоначально планировалось создание Оргбюро. Но, учитывая, что Чечено-Ингушская АССР образуется на территории Грозненской области, и там имеются функционирующие партийные органы, от данной идеи отказались. Впредь до выборов руководящих партийных органов республики, функции Чечено-Ингушского обкома КПСС были возложены на Грозненский обком партии во главе с первым секретарем А. И. Яковлевым.

В эти дни в адрес руководителей высших партийных, советских органов от простых граждан, известных представителей национальной интеллигенции, ветеранов труда, пролетарской революции и Великой Отечественной войны поступили десятки, сотни, тысячи писем и телеграмм с благодарностью за принятые исторические решения.

Для последовательного восстановления национальной государственности чеченского и ингушского народов в первую очередь, как это было предусмотрено в ноябрьском постановлении ЦК КПСС, предстояло найти приемлемое решение по очень сложному и болезненному вопросу – определить границу ее будущей территории. Первый секретарь Грозненского обкома КПСС А. И. Яковлев изначально являлся сторонником проекта создания автономии чеченцев и ингушей, но только не на территории бывшей Чечено-Ингушской АССР. Самым подходящим местом он считал Казахстан. Однако, когда решение о возвращении чечено-ингушского населения на территорию своей бывшей автономной республики стало государственной директивой, А. И. Яковлев отказался от своей спекулятивно выдвинутой инициативы и выступил сторонником восстановления Чечено-Ингушской АССР в границах 1944 г. Более того, он предложил значительно расширить ее территорию за счет включения в ее состав 8 районов Кизлярского округа, а также Наурского района, входивших в состав Грозненской области с весны 1944 г. Как отмечалось в справке, подготовленной заведующим Отделом партийных органов ЦК КПСС по РСФСР В. М. Чураевым, по меркам того времени достаточно высокопоставленным чиновником, при «изучении положения бывших спецпоселенцев-чеченцев и ингушей в Казахстане и Киргизии работниками аппарата ЦК КПСС рассматривался вопрос о возможности образования чечено-ингушского национального объединения на территории их нынешнего проживания, т. е. в Казахстане и Средней Азии. Однако чеченцы и ингуши отнеслись к этому крайне отрицательно и заявили, что они здесь не останутся и рано или поздно все вернутся в свои родные места – на Северный Кавказ, где веками жил их народ».

Аналогичные настроения, по словам В. М. Чураева, были высказаны группой коммунистов чеченцев и ингушей, приглашенных в начале декабря с. г. (1956 г.– *А. Б.*) в Отдел партийных органов ЦК КПСС по РСФСР. Они категорически отвергли идеи (планы) восстановления республики вне пределов ее прежней территории. Иное решение, по их мнению, являлось «неполной реабилитацией». Что касается тех, кто живет на территории их бывшей республики, то, как заявляли участники группы, их не следовало переселять. Была уверенность в том, что можно «дружно жить и работать вместе с проживающими там (в районах бывшей ЧИАССР. – *А. Б.*) населением».

Вспоминая события, связанные с восстановлением Чечено-Ингушской АССР, Василий Федорович Русин, занимавший ответственные посты в республике (до ее упразднения и после ее восстановления) и в Грозненской области, писал: «Во второй половине 1956 г. в Грозный приехал

инспектор ЦК КПСС Русаков с секретным заданием – изучить возможности восстановления республики на прежней территории или создать Чечено-Ингушскую автономию на другой территории, где-то в Казахстане.

...Перед отъездом из Грозного... Русаков собрал всех членов бюро обкома партии и некоторых членов исполкома областного Совета депутатов трудящихся.

...На этом совещании московский посланец рассказал о цели своего приезда в Грозный, сообщил также, что в ЦК КПСС обсуждаются два варианта восстановления Чечено-Ингушской автономии: возвратить чеченцев и ингушей в родные места, тем самым восстановив автономную республику в прежних границах, или создать Чечено-Ингушскую автономию где-нибудь в Казахстане».

Как свидетельствует автор интересных воспоминаний, именно здесь обнаружилось, что оценки руководства Грозненской области вариантов, предложенных представителем ЦК КПСС, принципиально расходятся. Первый секретарь Грозненского обкома КПСС А. Яковлев выступил против возвращения чеченцев и ингушей на свои исконные земли, при этом, как отмечает В. Русин, заявил: «Надо им выделить территорию в другом месте, и пусть селятся там». А председатель Грозненского облисполкома Г. Е. Коваленко, наоборот, поддержал вариант возвращения вайнахских народов на свои родные земли. При этом свою аргументацию он закончил словами: «Для того чтобы восстановить справедливость, их надо возвратить в родные места».

На совещании в ЦК КПСС, которое состоялось накануне нового 1957 г., руководители партийных и советских органов северокавказских регионов «высказали мнение, что автономию чечено-ингушскому народу желательно было бы предоставить в каком-либо другом районе страны, не на территории бывшей Чечено-Ингушской АССР. В то же время они сомневались в реальности такого решения, ибо заставить чеченцев и ингушей поехать туда можно только силой. Поэтому за основу территории восстанавливаемой Чечено-Ингушской АССР они предлагали принять прежние районы этой республики».

С марта 1944 г. территория упраздненной республики претерпела существенные изменения. Ее частями передали соседним национально-государственным и административно-территориальным образованиям. При этом районные центры и практически все остальные населенные пункты, ранее входившие в состав Чечено-Ингушской АССР, были переименованы.

Восстановление былой территории республики и ее прежних границ, бесспорно, было сопряжено с множеством неоднозначных факторов, как сиюминутных, так и связанных с долговременной перспективой. Трудно сказать, что партийные и государственные чиновники, обладавшие надлежащими полномочиями для решения этих сложных задач, представляли в достаточной мере и, осознавали всю ее серьезность. Наоборот, состоявшиеся решения, вызвавшие уже в те времена известное недовольство широких общественных слоев, а впоследствии – приведшие к трагическим последствиям, свидетельствуют о том, что соответствующими органами власти, как союзными, так и союзно-республиканскими, при принятии решений по этим вопросам был использован подход кажущейся сиюминутной целесообразности. Как правило, номенклатура не считалась с мнением, особенно, если оно хоть в какой-то степени не совпадало с официальной установкой. И тем более, если иная высказанная или сформулированная точка зрения исходила от представителей «наказанных» народов, коих власть, по глубокому убеждению чиновников-функционеров, снисходительно «помиловала». Правда, согласования, обсуждения, аргументация по тем или иным предлагаемым версиям и положениям публично не воспрещались. Но это были лишь формальности, имитации серьезных обсуждений.

Политическое решение о включении Пригородного района в состав Северо-Осетинской АССР было санкционировано Президиумом ЦК КПСС. Об этом свидетельствует резолюция на письме, направленного руководством Северо-Осетинской АССР в Кремль еще до издания Указа Президиума Верховного Совета СССР «О восстановлении Чечено-Ингушской АССР в составе РСФСР» от 9 января 1957 г. и до назначения М. Г. Гайрбекова на должность председателя Оргкомитета по ЧИАССР. Еще 20 декабря 1956 г. представители ингушского народа направили правительственную телеграмму в адрес Президиума ЦК КПСС и руководства Северной Осетии, в которой, в частности, говорилось, что «ингуши с глубокой болью в сердце узнали о постановке вопроса об отторжении у [них] исконных лучших земель, осуществление чего вобьет клин между братскими соседними советскими народами. Мы не допускаем мысли о том, что братский осетинский народ претендует на земли своих вековечных

соседей». Подписавшие телеграмму выражали уверенность, что ЦК КПСС примет справедливое решение и не допустит отторжения ни одной пяди ингушской земли.

Два дня – 5 и 6 января 1957 г. – под председательством Первого секретаря ЦК КПСС Н. С. Хрущева проходило заседание Президиума ЦК КПСС. Под номером 32 в его повестке дня стоял вопрос «О территории Чечено-Ингушской АССР». Решение, утвержденное на этом заседании, гласило:

1. Принять предложение Комиссии Президиума ЦК КПСС о территории Чечено-Ингушской АССР.

Утвердить проекты Указов Президиума Верховного Совета РСФСР «О восстановлении Чечено-Ингушской АССР и упразднении Грозненской области» и Президиума Верховного Совета СССР «О передаче части территории Душетского и Казбегского районов из Грузинской ССР в состав РСФСР».

2. В связи с образованием Чечено-Ингушской АССР в основном на территории Грозненской области преобразовать Грозненский обком КПСС в Чечено-Ингушский обком, введя в его состав представителей от чечено-ингушского населения. Возложить на Чечено-Ингушский обком КПСС впредь до выборов областного комитета партии руководство партийной организацией республики.

Руководствуясь этими директивами, Президиум Верховного Совета СССР 9 января 1957 г. издал Указ «О восстановлении Чечено-Ингушской АССР в составе РСФСР». При этом « в целях создания необходимых условий для национального развития чеченского и ингушского народов Президиум Верховного Совета СССР» постановил:

1. Признать необходимым восстановить национальную автономию чеченского и ингушского народов.

2. Рекомендовать Президиуму Верховного Совета РСФСР:

а) рассмотреть вопрос о восстановлении Чечено-Ингушской АССР в составе РСФСР;

б) установить границы и административно-территориальное устройство ЧИАССР;

в) утвердить Организационный комитет ЧИАССР, на который возложить, впредь до выборов Верховного Совета АССР, руководство хозяйственным и культурным строительством на территории республики.

3. Считать утратившим силу Указ Президиума Верховного СССР от 7 марта 1944 г. «О ликвидации ЧИАССР и об административном устройстве ее территории» и статью 2 Указа от 16 июля 1956 г. в части запрещения чеченцам и ингушам возвращаться на прежнее местожительство».

Исходя из этого, Президиум Верховного Совета РСФСР в тот же день издал свой Указ «О восстановлении Чечено-Ингушской АССР с центром в городе Грозном». Одновременно без права публикации был издан Указ Президиума Верховного Совета РСФСР «О восстановлении Чечено-Ингушской АССР и упразднении Грозненской области».

Под юрисдикцию Чечено-Ингушской АССР, в соответствии с решениями вышестоящих органов власти, перешли:

из Грозненской области – город Грозный и районы: Грозненский, Гудермесский, Каргалинский, Красноармейский, Междуреченский, Надтеречный, Новосельский, Наурский, Советский, Сунженский и Шелковский;

из Дагестанской АССР – Андалалский, Веденский, Ритлябский, Шурагатский и западная часть Ботлихского и Цумадинского районов (в границах бывших Чеберлоевского и Шароевского районов);

из Северо-Осетинской АССР – город Малгобек с пригородной зоной, Коста-Хетагуровский район и северо-восточная часть Правобережного района (в границах бывшего Ачалукского района).

Президиуму Верховного Совета Северо-Осетинской АССР и Организационному комитету по Чечено-Ингушской АССР было поручено внести на утверждение Президиума Верховного Совета РСФСР описание границы между Северо-Осетинской АССР и Чечено-Ингушской АССР с учетом упразднения территориальной разобщенности Моздокского района с основной территорией Северо-Осетинской АССР.

Грозненская область формально и фактически была упразднена. Караногайский, Кизлярский, Крайновский, Тарумовский районы и город Кизляр, с 1944 г. входившие в ее границы, были переданы в состав Дагестанской АССР, а Ачикулакский и Каясулинский районы – в состав Ставропольского края.

9 января 1957 г. Указом Президиума Верховного Совета РСФСР «Об утверждении Организационного комитета по Чечено-Ингушской АССР» председателем этого временного исполнительного органа был назначен Гайрбеков Муслим Гайрбекович.

16 января 1957 г. состоялся IV пленум Грозненского обкома КПСС, на котором в соответствии с решениями Президиума ЦК КПСС была увеличена численность бюро обкома партии до 11 человек. В его состав дополнительно были введены М. Г. Гайрбеков, а также Ш. С. Сагаев и Г. Я. Черкевич, избранные на этом же пленуме секретарями областного комитета партии.

Все трое неплохо знали друг друга по совместной работе в органах власти Чечено-Ингушской АССР еще в годы Великой Отечественной войны. Г. Я. Черкевич в то время являлся уполномоченным КПК при ЦК ВКП(б) по Чечено-Ингушской АССР, а в 1956 г. занимал должность инструктора отдела партийных органов ЦК КПСС по РСФСР.

21 января 1957 г. Оргкомитет ЧИАССР и бюро Чечено-Ингушского обкома КПСС обратились в Бюро ЦК КПСС по РСФСР и Президиум Верховного Совета РСФСР с предложениями о новом административно-территориальном делении ЧИАССР, в результате чего и было образовано 17 районов. Сокращение их численности (в 1944 г. их было 24) произошло за счет укрупнения сельских районов. В частности в состав нового Советского района вошли территории бывших Шатоевского, Чеберлоевского, Шароевского и Итум-Калинского районов. Как уже отмечалось, Пригородный район остался под юрисдикцией Северо-Осетинской АССР.

В целом же территория Чечено-Ингушской АССР по сравнению с 1944 г. увеличилась на 5 тыс. кв. км, и составила 19,3 тыс. кв. км. Это произошло за счет передачи в ее состав Наурского, Каргалинского и Шелковского районов. При этом следует иметь в виду, что это приращение республиканской территории произошло не в качестве компенсации утраченной территории Пригородного района, а, как нам представляется, в целях достижения необходимого баланса в национальном составе республики, или, говоря другими словами, для создания т. н. интернациональной иерархии. Все остальное – социо-культурное, хозяйственно-экономическое – в данном контексте имело соподчиненное значение.

11 февраля 1957 г. секретарь Президиума Верховного Совета СССР депутат А, ф. Горкин, выступая на шестой сессии Верховного Совета СССР (четвертого созыва) с докладом «Об утверждении указов Президиума Верховного Совета СССР», отметил значение решений XX съезда КПСС, в частности в преодолении фактов грубого нарушения основных принципов ленинской национальной политики, допущенных в прошлом и выразившихся в необоснованном выселении целых народов и установлении для них ряда ограничений в местах нового поселения. Вместе с тем он проинформировал депутатов о мерах, принятых ЦК КПСС и Правительством СССР по их реабилитации. При этом он сообщил, что «Президиум Верховного Совета, рассматривая вопрос о положении балкарского, чеченского, ингушского, калмыцкого, карачаевского народов, принял во внимание их законные пожелания и просьбы и решил полностью исправить допущенную в отношении этих народов несправедливость, восстановить их национальную автономию и тем самым обеспечить создание должных условий для всестороннего развития экономики и культуры этих национальностей».

По итогам доклада А. Горкина сессия Верховного Совета СССР приняла Закон СССР «Об утверждении указов Президиума Верховного Совета СССР о восстановлении национальной автономии балкарского, чеченского, ингушского, калмыцкого и карачаевского народов». Были внесены и соответствующие изменения и дополнения в статью 22 Конституции СССР.

В соответствии с основополагающими принципами национально-государственного устройства СССР эти вопросы в установленном порядке обсуждались и на третьей сессии Верховного Совета РСФСР (четвертого созыва).

Таким образом, уже в первой декаде февраля 1957 г., т. е. спустя неполных четыре месяца после выхода (24 ноября 1956 г.) постановления ЦК КПСС о восстановлении национальной автономии депортированных народов, состоялось законодательное закрепление акта их политической реабилитации. Это был и исторически, и политически, и юридически важный конституционный шаг.

Однако практическая задача восстановления Чечено-Ингушской АССР была масштабной и многогранной.

30 января 1957 г. обком КПСС и Организационный комитет по Чечено-Ингушской АССР представили на рассмотрение бюро ЦК КПСС по РСФСР проект постановления Совета Министров РСФСР «О неотложных мерах помощи Чечено-Ингушской АССР». В этом документе, объемом 30 страниц, в деталях излагалась программа мер, направленных на последовательные работы по плановому переселению чеченцев и ингушей Чечено-Ингушский обком КПСС направил туда ответственных представителей Оргкомитета по

ЧИАССР. По каждой области был составлен календарный план. Среди населения проводилась разъяснительная работа. Был установлен порядок выдачи разрешения на выезд. Однако ситуация усугублялась тем, что эта необходимая работа осуществлялась явно запоздало. Около 40 % чечено-ингушского населения уже к марту 1957 г. подготовилось и настроилось самостоятельно выехать на Северный Кавказ: продали дома, скот, мебель, уволились с работы и в ожидании скорейшего выезда (причем переехав в населенные пункты, расположенные вблизи железнодорожных станций), растрачивали свои и без того скудные сбережения.

5–6 марта 1957 г. состоялся V пленум Чечено-Ингушского обкома КПСС, на рассмотрении которого были внесены следующие вопросы:

1. О ходе выполнения Директив XX съезда КПСС об увеличении производства сельскохозяйственных продуктов и задачах областной партийной организации по дальнейшему подъему сельского хозяйства республики.

2. О состоянии и мерах усиления идейно-воспитательной работы среди молодежи.

Практически весь обширный доклад по первому – основному вопросу данного партийного форума, с которым выступил секретарь обкома КПСС Макаров, был посвящен развитию аграрного сектора республики. И лишь в его заключительной части небольшой ремаркой было отмечено, что «на областную партийную организацию возлагаются большие и ответственные задачи в связи созданием Чечено-Ингушской Автономной Республики, в связи с переселением на ее территорию чеченцев и ингушей, которые 13 лет тому назад были незаконно высланы из своих родных мест». Заметив, что «задача состоит в том, чтобы помочь прибывшим в республику чеченцам и ингушам в строительстве домов, в приобретении скота и другого имущества», докладчик, рассматриваемые проблемы лишь обозначил в контексте основного вопроса повестки дня пленума. Только в выступлениях отдельных районных руководителей и некоторых республиканских чиновников было обращено особое внимание на вопросы восстановления республики. Начальник республиканского Управления сельского хозяйства В. Ф. Русин откровенно заявил о том, что «...и в дальнейшем будут массово приезжать чеченцы и ингуши...», в связи с чем будут трудности, особенно, если вовремя не принять продуманные меры.

Март месяц 1957 г. – это тот самый период, когда в республику в буквальном смысле слова хлынула масса репатриантов, в т. ч. и выехавших в неорганизованном порядке – самостоятельно, без каких-либо формальных согласований с органами власти. Одновременно на железнодорожных станциях и вокзалах Казахстана, Киргизии накопились десятки тысяч людей, стремившихся безотлагательно выехать в родные края. Казалось бы, что именно эти вопросы должны были бы стоять в повестке дня в качестве первоочередных. Но, как свидетельствуют документальные источники, на самом деле все было иначе. Областной комитет партии демонстрировал самонадеянное спокойствие, хотя на самом деле тенденции развития ситуации были совсем непростыми. Такое же поведение было свойственно высокопоставленным кремлевским чиновникам, которые, являясь формально ответственными за выполнение партийно-государственных директив, не особо стремились вникнуть в суть происходящих и назревающих событий на местах, а проявляли склонность принимать запретительные санкции.

8 апреля 1957 г. Министр Внутренних дел СССР Н. П. Дудоров направил докладную записку секретарю ЦК КПСС Н. И. Беляеву «О мероприятиях по предотвращению неорганизованного возвращения чеченцев и ингушей в места прежнего проживания», в которой, в частности, указывалось, «что в связи с начавшимся массовым неорганизованным переездом бывших спец- поселенцев чеченской и ингушской национальностей к местам прежнего жительства, в соответствии с Вашим указанием были приняты меры к немедленному прекращению этого переезда, задержанию переезжающих без разрешения Организационного комитета и возвращению их к местам бывшего поселения». Записка аналогичного содержания была направлена им же и секретарю ЦК КПСС Л. И. Брежневу. «Не занятые общественно полезным трудом лица чеченской и ингушской национальностей ведут себя вызывающе, совершают дерзкие уголовные преступления и нарушают общественный порядок, что вызывает справедливое возмущение трудящихся», – писал Н. Дудоров.

Секретарь Чечено-Ингушского обкома КПСС Ш. С. Сагаев, который имел достаточно аргументированное представление о реальных сложностях ситуации как в самой Чечено-Ингушетии, так и в местах проживания спецпоселенцев в советских республиках Средней Азии,

информировал первого секретаря ЧИ ОК КПСС А. Яковлева (по телефону) и секретаря ЦК КПСС Н. Беляева (письменно) о наметившихся негативных тенденциях, исходя из чего и предлагал «в целях устранения создавшегося исключительно ненормального положения... разрешить выезд в Чечено-Ингушскую АССР, дополнительно к установленному плану на 1957 г. еще 10 тысяч семей». Шамсудин Сагаев считал, «что до наступления зимнего периода имеется вполне достаточное время для их хозяйственного устройства».

Реакция вышестоящих партийных органов на обоснованные предложения Ш. Сагаева была негативной. Не поддержал своего подчиненного и первый секретарь Чечено-Ингушского обкома КПСС А. И. Яковлев, хотя с ним тот и согласовал свои предложения прежде, чем письменно отправил их в Москву.

Ш. Сагаев был вызван в отдел партийных органов ЦК КПСС по РСФСР, «где ему было указано на ошибочность внесенного предложения и дан ответ на другие вопросы, поднятые в письме» [65]. Можно предположить, что так начался закат партийной карьеры одного из компетентных и перспективных руководителей Чечено-Ингушской АССР, позже переведенного на ответственную хозяйственную работу.

Последующее развитие событий показало, что даже Ш. Сагаев бил тревогу запоздало. В первых числах июня 1957 г. А. И. Яковлев за своей подписью и, как можно предположить, без ведома М. Г. Гайрбекова направил в ЦК КПСС тревожное письмо, в котором, в частности, писал: «Во второй половине 1956 года, задолго до решения ЦК КПСС, большие группы чеченцев и ингушей в самовольном порядке стали прибывать в Грозненскую область. После постановления ЦК КПСС и сессии Верховного Совета СССР, принявший закон о восстановлении республики, предусматривающий организованное переселение чеченцев и ингушей, самовольный их приезд в республику увеличился. На 25 мая в республике насчитывается 11556 семей с количеством людей свыше 50 тыс. человек». Далее партийный руководитель республики информировал вышестоящую инстанцию о том, что прибывающие чеченцы и ингуши, как правило, «самовольно размещаются по месту своего прежнего жительства, категорически отказываясь ехать в районы, которые указываются Оргкомитетом. Поселившись самовольно в населенных пунктах, некоторые из них явочным порядком вселяются в дома, ранее им принадлежавшие, создавая невыносимые условия для проживающего там населения.

Прибывая в районы и населенные пункты, отдельные чеченцы и ингуши занимают даже и те из принадлежавших им ранее домов, в которых в настоящее время размещены колхозные и государственные учреждения.

Отдельные группы приезжающих, не желая размещаться в населенных пунктах, уходят в горы и там расселяются».

Собрав и изложив исключительно негативные явления, А. И. Яковлев, не утруждая себя объективным анализом и оценкой причин, их породивших, пришел к абсурдному, с точки зрения здравого смысла, выводу о том, что «фанатизм чеченцев и ингушей принял широкие размеры». Поэтому для «успешного решения задач, связанных с восстановлением республики и учитывая тяжелое положение, создавшееся с бытовым и трудовым устройством населения», он от имени ЧИ ОК КПСС просил союзные и союзно-республиканские органы решить, в частности, следующие вопросы:

1. Для упорядочения расселения прибывшего населения ограничить временно въезд чеченцев и ингушей в республику до особого распоряжения.

2. Ввести сроком на 4–5 лет, т. е. на период восстановления республики, во всех населенных пунктах положение о паспортном режиме, установленном для пограничных и запретных зон СССР.

3. Конфисковать у населения холодное и огнестрельное оружие, не имеющего на его хранение соответствующего разрешения, и впредь запретить изготавливать, хранить, покупать и сбывать оружие без разрешения органов милиции в установленном порядке.

Таким образом, самый главный (по политическому рангу) руководитель республики призывал центральную власть прибегнуть к мерам чрезвычайного характера.

3 июня 1957 г. предложения А. И. Яковлева по инициативе отдела партийных органов ЦК КПСС по РСФСР были внесены на рассмотрение Бюро ЦК КПСС по РСФСР. Но, не дожидаясь его решения, Оргкомитету по ЧИАССР, Центральным комитетам Компартий Казахстана и Киргизии было дано указание временно приостановить репатриацию чеченцев и ингушей. Одновременно на рассмотрение правительства РСФСР был представлен проект решения о введении на территории Чечено-Ингушской АССР особого паспортного режима. Вопрос о запрещении хра-

нения и изготовления огнестрельного и холодного оружия поручалось рассмотреть Оргкомитету по Чечено-Ингушской АССР.

10 июня 1957 г. вопрос «О самовольных переездах семей чечено-ингушей в район гор. Грозного» на своем заседании рассмотрел Президиум ЦК КПСС». В тот же день министр внутренних дел СССР Н. П. Дудоров сообщил в ЦК КПСС о том, что министрам внутренних дел Казахской, Киргизской, Узбекской, Туркменской ССР и РСФСР предложено всех чеченцев и ингушей, находящихся в эшелонах и отдельных вагонах и имеющих соответствующие разрешительные документы, в срочном порядке отправить в Чечено-Ингушскую АССР.

С 11 июня 1957 г. на станциях Туркестано-Сибирской, Ташкентской, Оренбургской, Карагандинской, Южно-Уральской, Омской, Томской и Приволжской железных дорог было запрещено предоставлять чеченцам и ингушам вагоны, продавать им билеты для выезда на Северный Кавказ. Более того, милицейским заслонам, созданным дополнительно, предписывалось возвращать всех, кто вне графика и без соответствующего разрешения стремился покинуть территории бывших спецпоселений.

По данным МВД СССР на 19 июня 1957 г. на железнодорожных станциях в ожидании выезда в ЧИАССР (с оформленными разрешениями и без них) находилось 3427 семей, или 23 673 человек (по другим данным выезда ожидали – 32 тыс. человек). Многие из них были возвращены в места прежнего проживания.

Министр внутренних дел СССР рекомендовал ужесточить порядок и режим возвращения чеченцев и ингушей. В частности, имелось указание все перевозки людей и имущества переселяемых производить «за их счет».

Летом 1957 г. Чечено-Ингушский обком КПСС обратился в ЦК КПСС с предложением о прекращении до весны 1958 г. дальнейшего въезда чеченцев и ингушей в республику. Отдел партийных органов ЦК КПСС по РСФСР поддержал эту просьбу, но при этом указал на серьезные недостатки в работе республиканских и местных органов, явившихся основными причинами трудностей, возникших в процессе репатриации чечено-ингушского населения из Казахстана и Киргизии.

В соответствии с планом, утвержденным 21 февраля 1957 г. Советом Министров РСФСР, в 1957 г. предусматривалось переселить 17 тыс. семей (или 80000 чел.). Но уже в мае в республику прибыло 11 556 семей, по данным на 27 июня – 116 тыс. человек, а к концу года численность возвратившихся составила более 48 тыс. семей – около 200 тыс. человек.

Долгие тринадцать лет находившиеся под надзором бериевских спецкомендатур, измученные, но несломленные жестокой тоской по своей этнической Родине, чеченцы и ингуши – стар и млад, женщины и мужчины – все до одного, в буквальном смысле слова, устремились домой.

В целом население бывшей Грозненской области, особенно те, которые еще задолго до депортации чеченцев и ингушей проживали совместно с ними, с пониманием восприняли решение государства о реабилитации репрессированных народов и возвращение их на свою родную землю. Даже большинство жителей станиц Наурского, Шелковского и Каргалинского районов, территории которых ранее не входили в состав Чечено-Ингушской АССР, заботливым вниманием встречали возвращающихся из сталинской ссылки.

После выселения чеченцев и ингушей, в районы упраздненной республики, вошедшие в Грозненскую область, было переселено из разных областей РСФСР, Украины, Молдавии и Армении 78,5 тыс. человек. На территорию, включенную в состав Дагестанской АССР, было переселено 45,9 тыс. человек из высокогорных районов Дагестана; два района – Шароевский и Чеберлоевский – остались незаселенными. В районы, переданные под юрисдикцию Северной Осетии, было переселено 55 тыс. человек, в том числе 26 тыс. осетин из высокогорных населенных пунктов Юго-Осетинской автономной области (тогда входившей в состав Грузинской ССР), 15 тыс. осетин из Северо-Осетинской АССР и 14 тыс. человек из отдельных районов РСФСР. Территория, вошедшая в Грузинскую ССР, осталась незаселенной. Таким образом, сотни тысяч людей поневоле оказались вовлеченными в сталинско-бериевский проект (беззаконие). И масса эта была неоднородной. Если кто-то, а таковых насчитывалось немало, воспринимал меры, связанные с восстановлением национальной государственности депортированных народов, как неизбежные и справедливые, то были и такие, кто неодобрительно (откровенно или скрыто) относились к ним, провоцировали конфликты, участвовали в них. Однако, в целом в 1957 г. противоправные действия не носили характер организованных или массовых, тем более по-

литических акций, хотя со второго полугодия и наблюдался рост уголовных преступлений, в т. ч. и тяжких.

Исключительно серьезной являлась проблема кровной мести. Органы власти Чечено-Ингушской АССР сумели, хотя и с некоторым опозданием, найти и создать действенный механизм умиротворения враждующих сторон. Таковыми явились примирительные комиссии, сформированные практически во всех районах республики. В их состав были включены представители государственных органов, общественных объединений, религиозные деятели. В результате целенаправленной кропотливой работы этих комиссий только за период с февраля 1960-го по декабрь 1961 г. удалось закрыть (примирить) 200 случаев кровной вражды.

Деятельность Чечено-Ингушского обкома КПСС, Президиума Верховного Совета и Совета Министров Чечено-Ингушской АССР по восстановлению автономии и созданию условий, необходимых для ее дальнейшего развития, осуществлялась под руководством ЦК КПСС, Совета Министров СССР и Правительства РСФСР.

26 октября 1957 г. Совет Министров РСФСР на основе предложений Чечено-Ингушского обкома КПСС и Оргкомитета по ЧИАССР принял постановление «О мероприятиях по хозяйственному и культурно-бытовому строительству в Чечено-Ингушской АССР в 1958–1960 гг. в связи с переселением чеченцев и ингушей из Казахской ССР и Киргизской ССР». В этом программном документе предусматривались меры, направленные на дальнейшее развитие чеченского и ингушского народов. Уже в 1957 г. Правительство Российской Федерации выделило Чечено-Ингушской АССР 170 млн руб. на строительство индивидуального жилья и приобретение домашнего имущества, а в 1958 г. на эти же цели – дополнительно еще 190 млн рублей. 2,5 млн руб. сверх указанных сумм было отпущено специально на строительство домов для инвалидов войны и труда из числа лиц чеченской и ингушской национальностей.

Эти и другие меры, практически реализованные в первые годы восстановления ЧИАССР под руководством и с помощью союзных и союзно-республиканских органов власти, способствовали созданию фундамента, столь необходимого для дальнейшего развития ее экономики и социальной сферы. В различные отрасли народного хозяйства республики были дополнительно привлечены 138 тыс. человек, в т. ч. в промышленность – 24 тыс., строительство – 21,5 тыс., сельское хозяйство – 90 тыс. человек.

Существенную помощь в восстановлении Чечено-Ингушской автономии оказали народы всего Северного Кавказа, других республик, краев и областей. Когда в Чечено-Ингушетии по плану дальнейшего развития сельского хозяйства и в связи с возвращением чеченцев и ингушей приступили к созданию 12 новых совхозов и 62 колхозов, Волгоградская и Саратовская области передали республике для комплектования животноводческих ферм 6 тыс. голов крупного рогатого скота и 15 тыс. голов овец.

Осуществление этих мер позволило укрепить экономическую основу (фундамент) Чечено-Ингушской АССР, создать необходимые предпосылки для дальнейшего наращивания сельскохозяйственного производства, установления хозяйственных связей между различными регионами (субъектами) РСФСР.

Трудности первоначального этапа переселения чечено-ингушского населения и решения многогранных задач восстановления национальной автономии были постепенно преодолены. При этом создавались необходимые предпосылки для перехода к новому этапу национально-государственного строительства в Чечено-Ингушетии.

К началу 1958 г. в Чечено-Ингушскую АССР было возвращено 200 тыс. чеченцев и ингушей. Учитывая это обстоятельство, ЦК КПСС и Президиум Верховного Совета СССР признали целесообразным сформировать республиканские конституционные органы власти. 16 марта 1958 г. должны были состояться выборы депутатов в Верховный Совет СССР. В связи с этим, союзное руководство рекомендовало органам власти РСФСР и ЧИАССР провести в этот день и выборы депутатов в Верховный Совет Чечено-Ингушской АССР.

Оргкомитет по ЧИАССР за короткий срок осуществил необходимые подготовительные меры: утвердил «Положение о выборах в Верховный Совет Чечено-Ингушской АССР» (состоял из 100 статей), образовал 116 избирательных округов (по численности депутатов), сформировал состав Центральной республиканской избирательной комиссии, а также 116 окружных избирательных комиссий.

Выборы состоялись, как и было намечено, 16 марта 1958 г. Избиратели, как свидетельствуют официальные данные, проявили высокую активность, особенно чеченцы и ингуши. По данным избирательных комиссий в выборах приняли уча-



Оргкомитет по восстановлению ЧИАССР. *Москва, 1956 г.*

стие 410 883 чел., или 99,98 % от общей численности избирателей (410 936 чел.). За кандидатов в депутаты проголосовали 405182 чел. (98,6 %), против – 5 690 чел. (1,4 %). Новый депутатский корпус был многонациональным, в т. ч.: русские – 52 (более 44 %), чеченцы и ингуши – 51 (менее 44 %), прочие – 13 (около 12 %).

Основным Законом, действующим на территории Чечено-Ингушской АССР, была признана ее Конституция, принятая еще в 1938 г. В текущий момент с учетом изменений, происшедших в практике советского национально-государственного строительства и законодательных актах СССР и РСФСР, в нее были внесены соответствующие коррективы.

15 апреля 1958 г. начала свою работу первая сессия Верховного Совета Чечено-Ингушской АССР второго созыва. Сразу же были сформированы высшие (руководящие) органы государственной власти и государственного управления республики – Президиум Верховного Совета Чечено-Ингушской АССР и республиканский Совет Министров. Председателем Президиума Верховного Совета ЧИАССР был избран И. А. Алмазов. Его заместителями – Е. А. Изварина и А.-В. Т. Тепсаев, секретарем – М. И. Комаров. Председателем Совета Министров ЧИАССР был назначен М. Г. Гайрбеков.

Организационный комитет по Чечено-Ингушской АССР – временный рабочий орган, сочетавший одновременно функции высшего органа государственной власти и государственного управления, созданный 9 января 1957 г. для централизованного и оперативного руководства процессами восстановления автономии Чечено-Ингушетии, с избранием Верховного Совета ЧИАССР и утверждением Совета Министров ЧИАССР, свои задачи и обязанности исчерпал.

С формированием выборных (легитимных) институтов власти завершился процесс конституционного возрождения национальной государственности чеченского и ингушского народов. Во всех отношениях это был важный рубеж в исторической судьбе чеченского и ингушского народов. Его основной итог – это начало их политической реабилитации!

Восстановление Чечено-Ингушской АССР (1953–1962): Сб. документов и материалов. Т. 1. Нальчик, 2013. С. 3–24.



В. И. Мурадели, В. А. Серов, В. А. Татаев



Т. И. Билаев, М. А.Мамакаев, К. Ш. Кулиев, Д. Х. Яндиев



М. Г. Гайрбеков



Рози Армен и Махмуд Эсамбаев

ГОДЫ ПОСЛЕ ВОЙНЫ

Победа. Весной 1945 года стало ясно, что победа над гитлеровской Германией близка. И грозненцы, как и все советские люди, с нетерпением ждали этого дня. 1 мая в «Правде» был опубликован приказ Верховного Главнокомандующего. В нем, в частности, говорится: «Ушли в прошлое и не вернутся больше тяжелые времена, когда Красная Армия отбивалась от вражеских войск под Москвой и Ленинградом, под Грозным и Сталинградом...» И это действительно так. На другой день, 2 мая, пал Берлин. В его штурме участвовали бойцы 317-й дивизии, сформированной в 1942 году в нашем городе. Немногие из его защитников дошли до логова фашистского зверя. Но один из тех, кто пробился туда с боями, начертал на стене поверженного рейхстага: «Запомнят гады путь от Грозного до Берлина. Мурашов».

После падения Берлина грозненцы со дня на день ждали сообщения о победе. И все-таки весть о ней пришла неожиданно: в ночь с 8-го на 9 мая. Над городом стояла предутренняя тишина. Жители его, казалось, спали непробудным сном. Как вдруг – часа в два утра – черные «тарелки» репродукторов, которые в эти дни совсем не выключались, ожили, и громовой голос Ю. Левитана сообщил долгожданную весть: фашистская Германия подписала акт о безоговорочной капитуляции. Победа! И город будто вспыхнул веселым костром: ярко засветились окна домов, в небо взвились ракеты, раздались автоматные и ружейные залпы. Ликующие горожане, мгновенно заполнившие улицы Грозного, обнимались и целовались со всеми, кто попадался навстречу, – знакомыми и незнакомыми. У многих на глазах были слезы. Дорогой, очень дорогой ценой досталась она нам – эта победа.

Так продолжалось несколько дней. В это время и небо над городом казалось голубей, и роса на изумрудной траве в парках и скверах сверкала будто алмазными каплями. В напоенном озоном после весенней грозы воздухе дышалось легко и глубоко. Хотелось и жить так же легко, не зная забот. Но ждала работа. Трудная. До седьмого пота.

В лесах новостроек. Если нефтяные промыслы удалось восстановить еще до окончания войны, то нефтеперерабатывающие заводы, лежавшие после налетов вражеской авиации грудой разорванного и опаленного металла, поднимать пришлось еще несколько лет в годы четвертой, послевоенной пятилетки. Одновременно с восстановлением предприятий проводилась их реконструкция.

Несмотря на тяжелое положение в стране и на то, что основные средства в первые послевоенные годы были направлены на дальнейшее развитие промышленности Грозного, главным образом нефтяной и нефтехимической, в городе еще никогда до этого не велось такого большого жилищного и гражданского строительства. На углу улиц Мира и Красных Фронтовиков выросло новое здание городского почтамта.



Грозненский почтамт

По соседству с ним появились жилые дома, в нижних этажах которых потом разместились междугородный переговорный пункт грозненской телефонной станции и другие организации.

Улица имени 11 Августа (ныне проспект Победы) была соединена с улицей Маяковского в том месте, где в настоящее время находится площадь Дружбы народов. На пустыре против казарм бывшего Грозненского пехотного училища вырос целый микрорайон многоэтажных жилых домов. Внизу в них были открыты магазины, – промтоварные и продовольственные, аптека. На этой же улице росли этажи жилого дома для работников нефтяной промышленности,



Гостиница «Кавказ»



Совет Министров ЧИАССР

гостиницы «Кавказ», нынешнего здания Совета Министров. На бульваре жадно тянулись к солнцу молодые деревца. В наши дни они «вымахали» чуть ли не вровень с многоэтажными домами и сделали проспект Победы одной из самых зеленых и красивых магистралей нашего города.

Преображался и проспект Революции. Здесь, против здания обкома КПСС, на месте начавшего создаваться еще во времена крепости Грозной «Гостиного двора» по проекту архитектора М. Шахзадова, этаж за этажом поднималось жилое здание для работников нефтяной промышленности. Потом появились и другие дома для нефтяников и химиков. К сожалению, при этом был снесен дом, построенный еще в 1844 году для начальника Левого фланга, в котором бывал Л. Н. Толстой.

К концу четвертой пятилетки большой объем градостроительства, а также реконструкция исторически сложившейся застройки Грозного потребовали генерального плана дальнейшего развития города. Он был разработан Государственным институтом по проектированию городов и в 1950 году утвержден Советом Министров РСФСР.

Учтя уже имеющуюся капитальную застройку жилых и промышленных районов, а также рельеф местности, план предусматривал создание главных магистралей города. К ним в первую очередь отнесены проспект Орджоникидзе, переходящий в Первомайскую улицу, и проспект Победы, находящий свое продолжение в улице имени Ленина (ныне проспект имени Ленина). Выделение главных магистралей придало планировке композиционную четкость. А система второстепенных внутригородских улиц обеспечивала связь между отдельными районами города. По плану потоки транзитного транспорта намечалось пустить в обход города или по кольцевой системе, что и было сделано потом.

Осуществление намеченных генеральным планом застройки и реконструкции Грозного потребовало новых способов строительства. Оно стало переходить на индустриальные рельсы. В начале 50-х годов вокруг домов исчезают леса, по которым еще недавно рабочие носили на верхние этажи кирпичи и другие материалы. На месте лесов у строящихся домов появились башенные краны. Выражение в «лесах новостроек» приобрело образное значение. Сотни землекопов, рывших фундаменты, заменили экскаваторы. Крупнейший в то время в городе строительно-монтажный трест № 12 создает у себя контору механизации. Ручной труд на стройках все больше и больше становится механизированным. Появляется новая отрасль строительной индустрии – производство железобетона, В 1954 году по заданию министерства трест «Грозстрой» впервые в Грозном построил, а вернее, собрал здание из крупных блоков.

В 1957 году по проекту архитекторов Б. Федотова, М. Шахзадова, скульптора П. Яцыно на проспекте Революции, в самом сердце города, создается площадь, на которой устанавливается монументальный 12-метровый памятник В. И. Ленину, и ей присваивается имя вождя. Площадь стала любимым местом отдыха грозненцев.



Площадь Ленина



Привокзальная площадь



Библиотека им. А. П. Чехова

В начале 60-х годов идет застройка и реконструкция района привокзальной площади. На строительстве жилого массива в этом районе приобретает славу бригада ныне Героя Социалистического Труда Шамсудина Хаджиева.

Наступает новый этап в градостроительстве Грозного. Территория застройки расширяется с 9,4 до 11,5 тысячи гектаров. Однако возведение новых промышленных предприятий не предусматривается. Оно переносится в города-спутники Аргун и Назрань. В Грозном планируется создание новых парков, садов и скверов, санитарно-защитных зон, культурных учреждений, театров, спортивных комплексов. В 1965 году в новое здание переходит библиотека имени А. П. Чехова.



Учебно-лабораторный корпус Грозненского нефтяного института

В парке имени М. Ю. Лермонтова взметнулся ввысь заканчивавшийся строительством десятиэтажный учебно-лабораторный корпус Грозненского нефтяного института. И таких высотных зданий в городе появляется все больше.

Ступени роста науки и культуры. В 50-х годах внимание грозненцев привлекают научные труды преподавателей Грозненского нефтяного и педагогического институтов Е. Киреева, В. Корзуна, Л. Колосова, И. Гриценко, В. Филькина и др. Возобновляет работу институт истории, социологии, филологии при Совете Министров ЧИАССР. Его ученые А. Саламов, М. Абазатов, З. А.-Г. Гойгова, М. Чентиева, З. Джамбулатова, В. Виноградов и другие добились успехов в изучении истории родного края, национального языка и литературы. В 1974 году институт награждается орденом «Знак Почета».

На новую, более высокую ступень в своем развитии поднялись искусство и культура города. Выходят в свет книги М. Мамакаева «Мюрид революции», монументальные произведения И. Базоркина «Из тьмы веков», Х. Ошаева «Пламенные годы», заканчивает роман «Когда познается дружба» С. Арсанов.

Пришедший в театр имени М. Лермонтова талантливый режиссер Г. Полежаев, а затем художественный руководитель Н. Децик создают ряд запоминающихся спектаклей по пьесам русской и зарубежной классики «Без вины виноватые», «Бесприданница», «Гамлет», «Мария Тюдор». В репертуаре прочно занимают ведущее место спектакли, поставленные по произведениям советской драматургии, «Братья Ершовы», «Иркутская история», «Ленинградский проспект», «Океан», «Набат в горах», «Верить человеку».

Много сделали для театра такие режиссеры, как А. Ридаль, В. Вайнштейн, И. Перепелкин, Е. Красницкий. Спектакли оформляли заслуженный художник РСФСР Э. Валентинов, заслуженный деятель искусств ЧИАССР А. Сновинг, В. Григорьев.

В конце 50-х годов состоялась премьера драмы С. Бадуева «Петимат», с которой началось второе рождение Чечено-Ингушского театра имени Х. Нурадилова. Пьесы классика чеченской литературы Саида Бадуева «Петимат», «Бешто», талантливого актера, директора театра, драматурга Абдулы Хамидова «Совдат и Дауд», «Бож-Али», «Бессмертные» решали сложные проблемы национальной истории и национального характера, быта, того великого духовного и социального преображения, к которому народ, прежде темный, забитый, нищий, пришел в результате пролетарской революции.



Филармония

В 1962 году, закончив курс обучения в Ленинградском институте театра, музыки и кинематографии, в театр имени Х. Нурадилова пришла талантливая молодежь. Началась новая страница его жизни.

Спектакль «Песни вайнахов» удостоен Государственной премии РСФСР, «Драматическая песня» – премии Ленинского комсомола республики, режиссеры – почетных званий. Многие актеры стали заслуженными и народными артистами ЧИАССР, а М. Давлетмирзаев – заслуженным артистом РСФСР.

В Грозном, в музее изобразительных искусств имени П. Захарова, часто организуются выставки живописи, графики, скульптуры, прикладного искусства.

Филармония была любимым местом отдыха грозненцев.

Созданы ансамбли – фольклорный «Илли», вокально-инструментальные «Ичкерия», «Седа». Блистательное танцевальное искусство ныне народного артиста СССР Героя Социалистического Труда Махмуда Эсамбаева хорошо знакомо не только в нашей стране, но и далеко за ее пределами.

Во многих городах Советского Союза и зарубежных государств с восхищением встречали зажигательные танцы государственного ансамбля «Вайнах».

Грозный часто оказывался перекрестком прекрасных дорог, приводивших сюда подлинных мастеров творчества. Любители инструментальной и вокальной камерной музыки слушали игру великого Святослава Рихтера, Григория Гинзбурга, пение Нинель Ткаченко, Гоар Гаспарян, Зары Долухановой, Павла Лисициана, Валентины Левко, Муслима Магомаева. В городе выступала хоровая капелла под управлением Юрлева, камерный оркестр из Риги, ансамбль «Рококо».

В гостях у нефтяников бывали народные артисты СССР Любовь Орлова, Вера Марецкая, Юрий Гуляев. Здесь выступали Клавдия Шульженко, Аркадий Райкин, Марк Бернес, Леонид Утесов.

Город Грозный // Сост. ***А. И. Казаков.*** Грозный, 1984. С. 131–139.

СТОЛИЦЕ ЧЕЧЕНО-ИНГУШЕТИИ – ЦВЕСТИ

В рабочей спецовке. Грозный сегодня стал одним из красивейших городов на Северном Кавказе. Обладая некоторыми благами южного курорта – в нем есть даже водолечебницы с сероводородными и радоновыми ваннами, – он по прежнему прежде всего город-труженик, город в рабочей спецовке. Промышленность Грозного наиболее полно отражает его собственное индустриальное лицо и лицо республики. Грозный дает более двух третей всей добываемой в Чечено-Ингушетии нефти, сто процентов продукции нефтепереработки и нефтехимии, производит девять десятых теплоэнергии, свыше двух третей продукции машиностроения и металлообработки, почти половину промышленности строительных материалов, около 80 процентов продукции легкой промышленности, более одной трети пищевой. Естественно, что на Грозный приходится 70 процентов стоимости основных фондов республики и 70 процентов рабочих и специалистов.

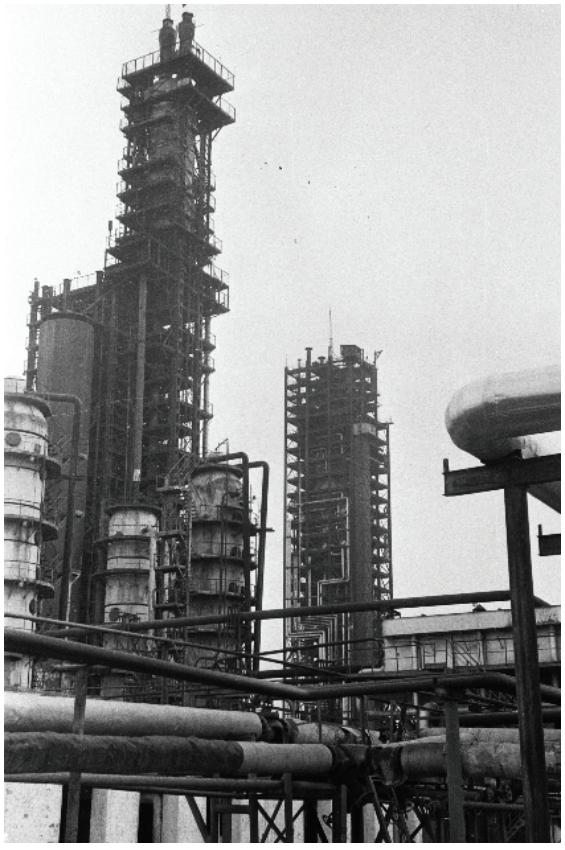

Нефтеперерабатывающий завод им. В. И. Ленина

В городе построены десятки крупных предприятий, которые еще больше повысили его промышленный потенциал.

В нефтеперерабатывающей промышленности главное внимание уделено увеличению производственных мощностей нефтезаводов, расширению ассортимента и улучшению качества продуктов.

Еще до войны Грозный был главным поставщиком парафина в стране – этого ценнейшего продукта нефтепереработки. И в настоящее время он является одним из крупнейших его производителей в Советском Союзе. Выработка твердых и жидких парафинов за прошедшие годы доведена до 30 процентов всей выработки этого продукта в стране. Ею заняты два ведущих нефтеперерабатывающих предприятия города – заводы имени В. И. Ленина и А. Шерипова.

Значительно возрос объем производства биохимического завода, который выпускает растворители (ацетон, бутанол и этанол), кормовой витамин В, премиксы, ацедофилин и др. В 1977 году он стал давать новый вид продукции – обогатитель кормов для животноводства. Намечена реконструкция предприятия, после чего оно освоит производство таких ценных белковых препаратов, как лизин и кормогризин. Это поможет увеличить кормовую базу для животноводства не только нашей республики, но и других районов Северо-Кавказского региона.

Рост производственных мощностей нефтеперерабатывающих заводов Грозного и дальнейшее углубление отбора светлых продуктов позволили значительно увеличить их выработку и улучшить качество. Произошли коренные изменения и в технологии переработки нефти. Грозненский нефтяной научно-исследовательский институт совместно с Всесоюзным научно-исследовательским институтом по переработке нефти создали технологию отечественного каталитического крекинга. Это позволило впервые в СССР в Грозном осуществить процесс каталитической очистки керосиновых фракций, образовавшихся в результате термического расщепления мазутов. Налажено мощное в стране производство высококачественного парафина – отличного сырья для нефтехимического синтеза. Сдана в эксплуатацию крупнейшая в Российской Федерации атмосферно-вакуумная трубчатка, призванная снабжать парафиновое производство сырьем.

Сделан важный шаг по внедрению новой техники и прогрессивной технологии, производства новых видов продукции, механизации и автоматизации производственных процессов. Так, благодаря тесному сотрудничеству научных работников ГрозНИИ, инженерно-технических работников «Грознефти» и Новогрозненского нефтеперерабатывающего завода впервые в Советском Союзе освоен выпуск нового высокоэффективного катализатора, который позволяет увеличить выход высокооктанового бензина. Экономический эффект от применения его только на двух установках определяется почти в 1,5 млн рублей.

Город Грозный превратился в один из крупнейших центров страны по производству катализаторов, без которых невозможно себе представить технический прогресс в нефтеперерабатывающей и нефтехимической промышленности. Вместе с тем он является и центром научно-технической мысли в области создания новых высококачественных катализаторов и адсорбентов. Их производство сосредоточено на двух предприятиях Грозного: Новогрозненском нефтеперерабатывающем заводе имени Н. А. Анисимова и опытном заводе ГрозНИИ. Причем первый является крупнейшим в стране производителем шарикового катализатора – крекинга. В ближайшие годы этот завод перейдет на выработку высокоэффективного цеолитсодержащего катализатора Цеокар-2, который по качеству не уступает лучшим зарубежным катализаторам подобного типа.

На базе переработки нефти и газа в Грозном возникла новая отрасль промышленности – нефтехимическая.

Быстрому развитию ее в Грозном способствовали прежде всего чрезвычайно богатые сырьевые возможности республики. Флагманом химической промышленности стал Грозненский химический завод имени 50-летия СССР, которому в 1984 году исполняется 30 лет.

Из других предприятий химической индустрии города следует отметить Чечено-Ингушский химический завод местной промышленности, вырабатывающий краски, эмали, олифу, пасту, мастику, стеклотару и другие товары бытовой химии.

Значительное развитие за последние 30 лет получила газовая промышленность Грозного. Пионерами создания отечественного газобензинового производства по праву считаются грозненские нефтепереработчики. Первый газобензиновый завод был построен в 1924 году, а за все годы

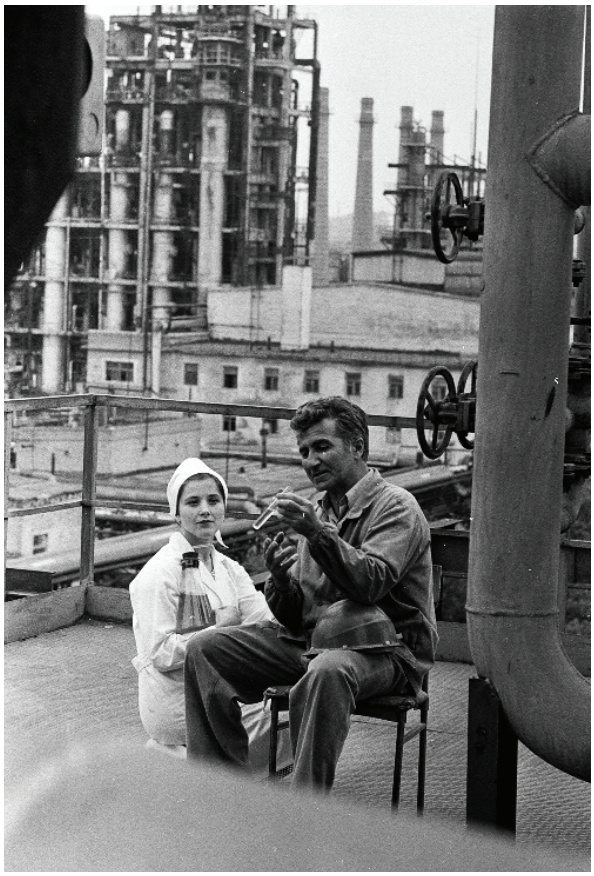

Грозненский химический завод им. 50-летия СССР

довоенных пятилеток их было сооружено 8. Послевоенные годы явились дальнейшим шагом вперед по пути совершенствования техники и технологии переработки газа. Начался качественно новый этап в использовании газа — его химическая переработка. Газобензиновые заводы превращаются в предприятия, обеспечивающие получение широкой гаммы ценных углеводородов.

Природные и попутные нефтяные газы являются основным сырьем для химической и нефтехимической промышленности, которые лет двадцать назад в огромном количестве сжигались в факелах. С целью утилизации попутного нефтяного газа в 1969 году было начато строительство Грозненского газоперерабатывающего завода, который вошел в строй действующих к концу девятой пятилетки. Грозненский газоперерабатывающий завод – крупнейшее сооружение не только на Северном Кавказе, но и на Юго-Востоке Европейской части страны. Его проектная мощность рассчитана на переработку свыше двух миллионов кубометров попутного газа, то есть столько, сколько перерабатывают его почти все остальные нефтеперерабатывающие заводы

республики. Завод дает стране такие продукты, как пропан, этан, изобутан, нормальный бутан, нормальный пентан, техническую углекислоту, газовый бензин и сухой газ. Эти углеводы являются ценнейшим сырьем для производства пластических масс, синтетического каучука и других видов сырья для химической и нефтехимической промышленности.

Но народнохозяйственное значение Грозненского газоперерабатывающего завода – флагмана газовой промышленности Северного Кавказа – не ограничивается только выпуском ценнейшего сырья. С вводом его в эксплуатацию полезное использование попутного нефтяного газа в республике стало одним из самых высоких в стране. В районе Грозного погашены все газовые факелы, в которых сжигались миллионы кубометров ценного сырья. В результате улучшилась охрана окружающей среды.

Одна из особенностей экономики Грозного – наличие большого количества энергоемких отраслей народного хозяйства, что явилось стимулом для быстрого развития электроэнергетики. В 1980 году всеми электростанциями города выработано около 2800 млн киловатт-часов электроэнергии. Если в годы довоенных пятилеток в Грозном построена и действовала одна теплоэлектроцентраль имени Коминтерна (ныне ТЭЦ- 1) – самая крупная на Северном Кавказе, то в годы послевоенных пятилеток вошли в строй новые теплоэлектроцентрали: в 1953 году сдана в эксплуатацию Новогрозненская ТЭЦ (ТЭЦ-2) – первая и самая мощная в то время на Северном Кавказе электростанция высокого давления; в 1967 году вступает в строй действующих еще одна теплоэлектроцентраль ТЭЦ-3 – первая в республике станция открытого типа, оснащенная самым современным оборудованием. На долю этих теплоцентралей приходится свыше 90 процентов электроэнергии, вырабатываемой в республике. Они входят в состав Грозненской энергосистемы и включены в общую Северо-Кавказскую систему.

Машиностроение и металлообработка Грозного в основном связаны с нефтяной промышленностью. После Великой Отечественной войны эти отрасли стали развиваться более высокими темпами, чем прежде.

Самым крупным предприятием машиностроения Грозного по праву считается завод «Красный молот», выпускающий нефтепромысловое и нефтехимическое оборудование.

Неузнаваемо изменился облик завода в послевоенные годы. Выросли новые производственные



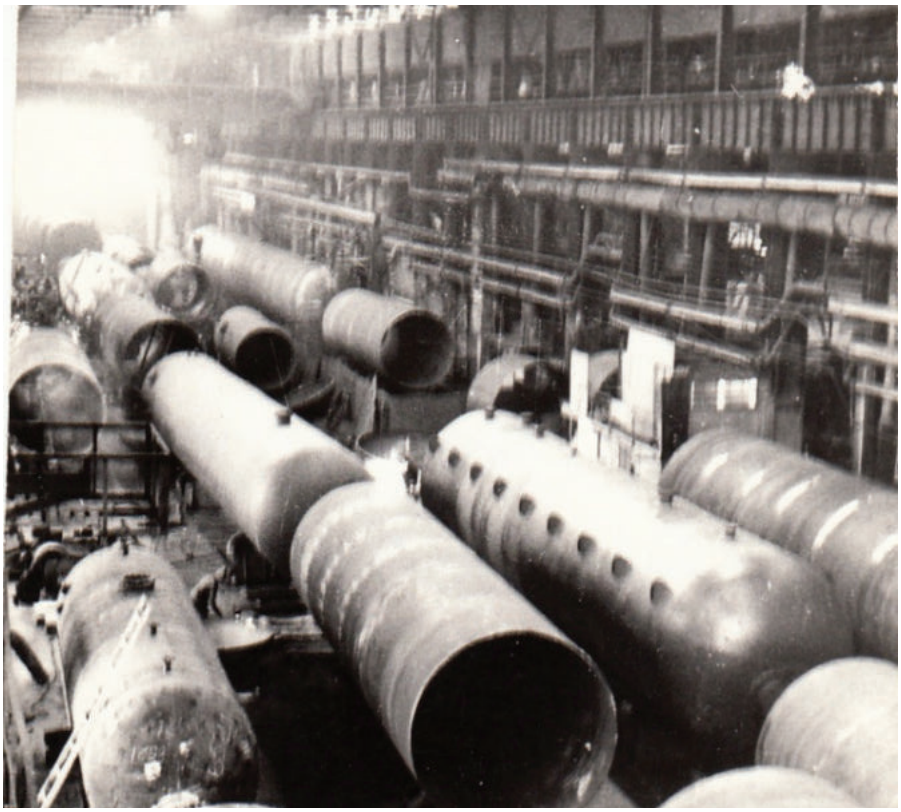

Цех завода «Красный молот»

корпуса сталелитейного, чугунолитейного, нефтеаппаратурного цехов, построены вспомогательные. Установлено дополнительно более ста единиц современного оборудования, в том числе ряд уникальных станков. Наращивание мощностей, борьба за технический прогресс и повышение на этой основе производительности труда позволили коллективу завода значительно увеличить выпуск продукции. Изготовленные им агрегаты для цементирования скважин и гидроразрыва нефтяных пластов получили высокую оценку в Советском Союзе и за рубежом. К концу десятой пятилетки он выпускал по высокой категории качества около тридцати процентов продукции из общего объема реализации.

Старейшим машиностроительным предприятием города является опытно-экспериментальный завод «Автоспецоборудование». Его основная продукция – сорокатонные прессы, гаражные гидравлические домкраты различной грузоподъемности, тележки для снятия колес и рессор, двухстоечные подъемники для легковых автомобилей, грузоперетягивающее устройство, дающее возможность водителю забуксовавшей машины вытащить ее без посторонней помощи. На этом заводе впервые в нашей стране созданы новые образцы подъемников для легковых и грузовых автомашин. Канавный подъемник для легковых автомобилей соответствует уровню лучших мировых образцов. Изделия этого предприятия пользуются большим спросом в стране и экспортируются в тридцать шесть стран мира.

Более пятидесяти лет существует грозненский завод «Трансмаш». Он изготовляет тракторные прицепы и водонапорные башни, широко используемые в сельском хозяйстве при сооружении животноводческих помещений.

Быстрое развитие нефтедобывающей промышленности обусловило создание ряда специализированных предприятий. В послевоенные годы в Грозном были введены в эксплуатацию ремонтно-механический и электромеханический заводы. В годы седьмой пятилетки вошел в строй завод «Электроприбор».

Наряду с выпуском электрических приборов и шариковых ручек он специализируется на производстве аппаратов, призванных механизировать инженерный и управленческий труд. Разработана, испытана и пущена в производство ротационная электрографическая машина, завоевавшая популярность в стране. Эта машина быстро размножает техническую документацию и может



Грозненский радиотехнический завод

заменить утомительный труд нескольких десятков копировальщиц.

Широкое развитие получило строительство из сборных железобетонных конструкций и крупнопанельное домостроение. Создано мебельно-деревообрабатывающее объединение «Терек», которое ежегодно производит продукции на сумму, превышающую двадцать миллионов рублей.

В столице Чечено-Ингушетии сосредоточена значительная часть предприятий, производящих товары народного потребления: это грозненская обувная фабрика, выпускающая два миллиона пар обуви в год, производственное швейное объединение, в состав которого входят швейные предприятия Грозного и его филиалы в сельской местности.

Значительный рост населения Грозного стал толчком для дальнейшего развития пищевой промышленности. К наиболее крупным ее предприятиям относятся: Грозненский консервный завод, винно-коньячный комбинат, макаронная фабрика и др.

В столице Чечено-Ингушетии насчитывается более шестидесяти предприятий пищевой промышленности. Много видов изделий и продуктов, вырабатываемых здесь, отправляется в разные уголки страны и почти в сорок зарубежных государств.

В Грозном осуществлена большая социальная программа. Это прежде всего выразилось в росте материального и культурного благосостояния горожан. Значителен объем розничного товарооборота – один из показателей повышения материального благосостояния городского населения и его платежеспособного спроса. За 1970–1980 годы он увеличился в полтора раза и составил в 1980 году 391 млн рублей. Расширилась торговая сеть столицы республики. Построены крупные магазины и торговые центры, кафе, столовые и рестораны. Ускоренно развивалась служба быта, ставшая

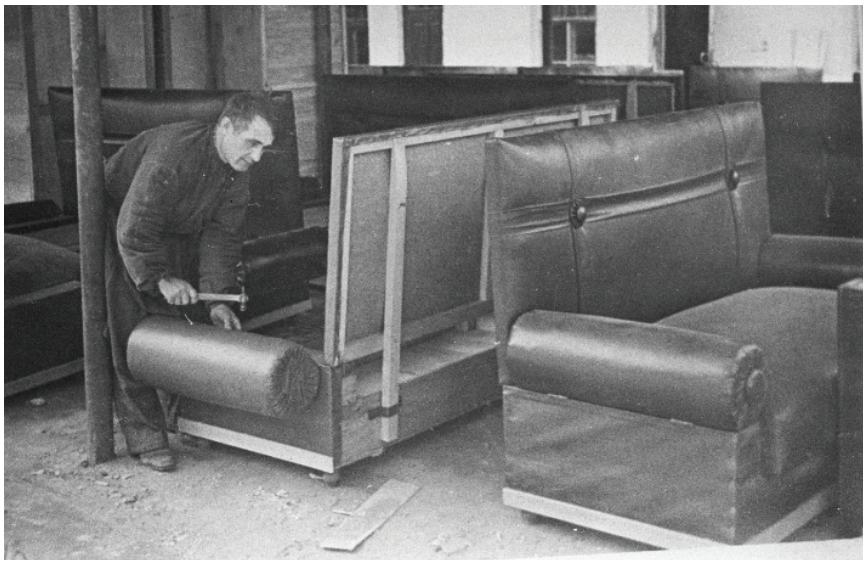

Мебельно-деревообрабатывающее объединение «Терек»



Презентация продукции
Грозненской обувной фабрики

теперь технически оснащенной отраслью экономики города.

Без окраины. Грозный социалистический – город без окраин в старом понимании этого слова. Его микрорайоны, за счет которых он расширяет свои границы, также благоустроены, как и центр. В микрорайонах, возникших в последние два десятка лет в восточной части столицы, и в помине нет домов-завалюшек. Стоят такие же, как и в центре, а порой даже лучше, красавцы многоэтажные дома. В них все удобства: газ, горячая вода, ванная. Вечером можно пойти в рядом расположенный широкоформатный кинотеатр «Россия» посмотреть новый фильм, посидеть в кафе, приобрести все необходимое в оснащенных современным оборудованием и украшенных мозаикой магазинах. Тут же находится и рынок.

Коренные изменения в жилищно-бытовых условиях грозненцев произошли в последнее двадцатилетие, когда окончательно были преодолены последствия войны. Высоких темпов достигло жилищное строительство. При этом существенно изменились источники финансирования его. Если темпы строительства жилых помещений государством росли, то возведение гражданами своих личных домов значительно сократилось.

Всего было построено и введено в действие государством и городским населением за 1961–1980 годы 1952 тысячи квадратных метров общей жилой площади, против 1162,5 в 1946–1960 годах. Нынче жилищный фонд Грозного составляет пять миллионов квадратных метров. Ускорение темпов строительства произошло и за счет увеличения ассигнований на эти цели и использования на стройках крупных панелей <...>

Применение прогрессивного метода – бригадного подряда, пионером которого в Грозном стала комплексная бригада СМУ-2, возглавляемая Героем Социалистического Труда Шамсудином Хаджиевым, позволило строить дома еще быстрее и добротнее. Высотные, красивые здания появились в микрорайонах, Черноречье и центре столицы Чечено-Ингушетии. Они изменили архитектурный облик города, сделав его более выразительным. Многие высотные дома на проспекте

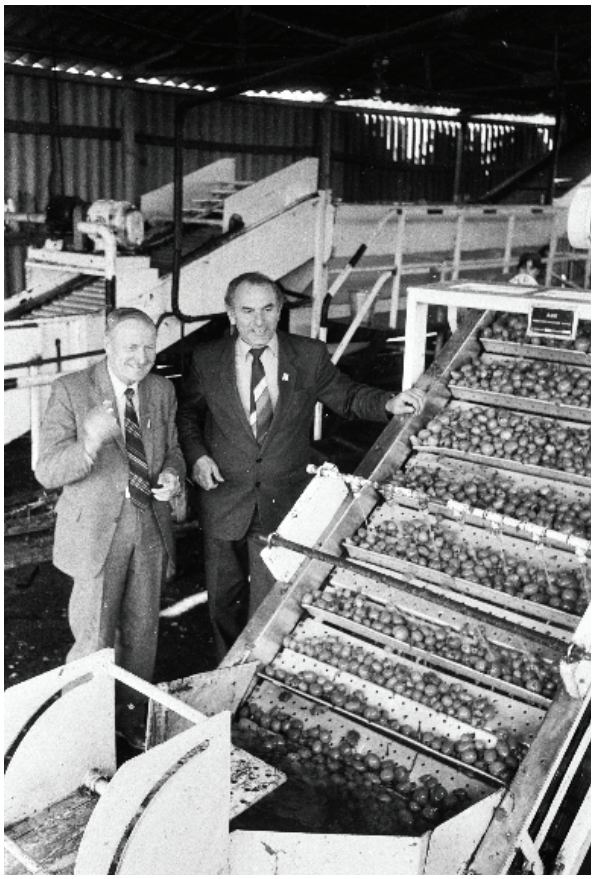

Грозненский консервный завод

имени В. И. Ленина, выросшие вместо ветхих одноэтажных хат, – дар Грозному от строителей братской Грузии.

На проспекте появились универмаг, универсам, Дом быта, поликлиника.

В результате коренной реконструкции центральной части города, за счет скоса старых домов жилищные условия за последние десять лет улучшили пятнадцать тысяч семей. При капитальном ремонте старых домов они благоустраивались.

Для развития экономики и улучшения благоустройства города, его предприятий и учреждений большое значение имеет социальное планирование. В семидесятых годах десятки предприятий города, в том числе завод «Красный молот», Грозненское автотранспортное объединение, управление связи и другие имели планы социально-экономического развития. Впервые был составлен комплексный план экономического и социального развития всего Грозного <...>





В семидесятые годы в парках и скверах появились новые фонтаны, которые еще больше украсили Грозный. Особенно привлекает грозненцев цвето-музыкальный фонтан перед республиканским театрально-концертным залом и на набережной реки Сунжи. Они несут летом прохладу жителям, доставляют эстетическое наслаждение.

<...> Грозный – один из самых зеленых городов Северного Кавказа. Его центр – сплошной парк. Самый большой из них – парк культуры и отдыха имени С. М. Кирова. Он раскинулся на двенадцати гектарах в излучине Сунжи. Парк – любимое место отдыха грозненцев.

<...> В жаркие летние дни грозненцы отдыхают на Грозненском море. Недалеко от него заложен дендросад. В нем собрана флора из многих стран мира. Более двухсот видов древесно-кустарниковых пород нашли здесь свою вторую родину.

За последнее двадцатилетие усиленно развивался внутригородской транспорт. Проложены трамвайные пути к микрорайону и от него к консервному заводу. «Побежали» вторые пути в Октябрьский район и поселок Черноречье. В 1974 году вступило в строй второе трамвайное депо.

Проведена реконструкция трамвайных путей. Они сняты с проспектов имени Ленина и Орджоникидзе, улиц Партизанской и Р. Люксембург, где движение особенно насыщено транспортом. Вместо трамвая по проспекту имени В. И. Ленина и другим улицам величественно покатились троллейбусы. Сейчас в городе четыре троллейбусных маршрута.

Столица Чечено-Ингушетии связана асфальтированными дорогами со всеми районными центрами республики. В 1973 году вступил в строй новый автовокзал. Отсюда регулярно курсируют автобусы не только в населенные пункты ЧИАССР, но и во все крупные города Северного Кавказа.



Республиканский театрально-концертный зал





Трамваи на улицах Грозного





Встреча высоких гостей руководством ЧИАССР в Грозненском аэропорту

Сорок лет назад в Грозном появились первые советские пассажирские самолеты ПО-2. С середины сороковых годов стали летать ЛИ-2, а еще через десять лет – ИЛ-14, АН-10, АН-24, ЯК-40. Сейчас Грозный – крупный авиационный узел. Новый современный аэропорт с бетонной взлетно-посадочной полосой позволяет использовать такие комфортабельные лайнеры, как ТУ-134 и ТУ-154. Они соединяют столицу Чечено-Ингушетии почти с сорока городами СССР. За десятую пятилетку пропускная способность аэропорта увеличилась. С конца семидесятых годов Грозненское авиапредприятие перевозит ежегодно около 300 тысяч пассажиров, а четыре десятилетия назад вся гражданская авиация страны могла обслужить только 212 тысяч пассажиров.

Расширяется, совершенствуется и работа предприятий связи. В 1975 году в Грозном действовало шесть городских телефонных станций, они обеспечивали работу 16,7 тысячи телефонных аппаратов. За годы десятой пятилетки емкость городской телефонной сети значительно возросла. Количество каналов междугородной телефонной связи увеличилось более чем в два раза, в том числе каналов автоматики почти в четыре раза. В конце семидесятых годов в городе работало более семидесяти предприятий связи. Свыше ста тысяч радиотрансляционных точек установлено в квартирах грозненцев. А по вечерам, в уютных квартирах вспыхивают тысячи голубых экранов.

Пора духовной зрелости.Сегодня Грозный – город трех вузов. Один из них – ордена Трудового Красного Знамени нефтяной институт имени академика М. Д. Миллионщикова – отметил свою полувековую историю, а Чечено-Ингушский государственный университет имени Л. Н. Толстого – первое десятилетие. Завершились первые учебные годы в новом педагогическом институте.

Вырос престиж вузовской науки, ее вклад в практику коммунистического созидания. Сегодня в городе около сорока профессоров, докторов наук, пятьсот кандидатов. Университет признан головным в Северо-Кавказском регионе в изучении и обосновании проблемы формирования личности молодого специалиста. В вузах созданы проблемные лаборатории, разрабатывающие методики, находящие широкое применение в самых разнообразных отраслях науки и на практике. Ученые участвуют и в разработке актуальных хозяйственных, социальных, экономических проблем.



Парк им. С. М. Кирова

Поднялась и приобрела зрелость молодая поросль литераторов. Сегодня деятельность мастеров слова Чечено-Ингушетии организует творческий Союз писателей, объединяющий в своих рядах двадцать девять человек – русских, украинцев, чеченцев, ингушей. Возглавляет его Евгений Чебалин. Произведения поэтессы Раисы Ахматовой изданы на многих языках народов СССР, а также английском, французском, польском, немецком, хинди. Выходят новые книги М. Сулаева, А. Ведзижева, М.-С. Плиева. Продолжает традиции эпического романа народный писатель Ахмет Боков. В наши дни в полной мере раскрылось дарование поэта Шайхи Арсакукаева, окреп талант Алвади Шайхиева, Гирихана Гагиева, в разных жанрах – поэзии, прозе, драматургии – работает лауреат премии Ленинского комсомола республики Саид Чахкиев. Появляется у горцев своя детская литература: повести и рассказы Б. Зязикова, Х.-А. Берсанова, С. Чахкиева, Х. Саракаева.

В Грозном выходят альманахи на чеченском языке – «Аргун» и на ингушском – «Утро гор». Произведения поэтов, писателей, критиков издаются большими тиражами в Чечено-Ингушском книжном издательстве, в московских – «Современник», «Советский писатель».



Площадь Орджоникидзе

Мужает, развивается искусство актеров театра имени Х. Нурадилова. Театр постоянно пополняется гитисовцами, выпускниками Воронежского института искусств. Завершила высшее театральное образование в Грузии еще одна группа талантливых молодых дарований.

Последний сезон в жизни театра ознаменовался большой творческой победой. Спектакль М. Солцаева «Лениниана» с М. Давлетмирзаевым в роли Владимира Ильича признан победителем Всесоюзного смотра национального искусства, показан среди десяти лучших работ в Ленинграде. Получил Государственную премию РСФСР имени К. С. Станиславского.

Р. Хакишев с ингушской труппой театра осуществил давний замысел – сыграть гоголевского «Ревизора». Спектакль получился незаурядным, живым, глубоким и очень близким к проблемам, которые волнуют современников.

Союз художников Чечено-Ингушетии сегодня – более 30 живописцев, скульпторов, графиков. Среди них есть именитые, прошедшие школу не только республиканских, но и зональных, российских и союзных выставок. Не уступает признанным мастерам и молодежь, делающая первые шаги. В своеобразного художника вырос О. Мишин (живопись, чеканка, монументальное искусство). Сегодня почетные звания заслуженных имеют П. Миронов, В. Ливн, Ш. Шамурзаев, Х. Ахмедов (председатель Союза художников).

В музее имени П. Захарова в постоянной экспозиции – работы современных художников, декоративные шахматы Ильяса Дутаева, тонкие ювелирные работы мастеров, медали и скульптура Д. Хасханова. Раз в два года музей гостеприимно распахивает свои двери перед самыми юными. Выставка детского творчества «Пусть всегда будет солнце» стала традиционным художественным событием культурной жизни города. В пяти городских художественных школах еще только формируются, пестуются будущие таланты.

В 1978 году в Грозном открылся цирк. Интереснейший романтический конный аттракцион «Горская легенда» создала группа джигитов Чечено-Ингушетии под руководством народного артиста ЧИАССР, лауреата премии Золотого Оскара в Японии Тамерлана Нугзарова.

На страже здоровья. Значительны успехи в здравоохранении Грозного, которое располагает ныне крупной материально-технической базой. Только за 1971–1980 годы объем капитальных вложений, направленных на охрану здоровья грозненцев, составил 13 млн рублей. За эти годы было введено больниц на 470 коек и поликлиник на 3340 посещений в смену.



Грозненский цирк

Нынче грозненец в любое время суток может воспользоваться услугами врача. Лечение, как и во всей Советской стране, бесплатное. В городе построены и введены в эксплуатацию несколько поликлиник, родильных домов, противотуберкулезная больница, современные аптеки есть и в центре города, и в микрорайонах, и в поселке Черноречье. На Старых промыслах выросли новые корпуса в больницах № 3, 6. Большинство лечебных учреждений имеют первоклассное оборудование. Поликлиника № 1, после слома старого, еще дореволюционного здания, где она помещалась, «прописалась» в нижнем этаже девятиэтажного дома на проспекте имени Ленина. Теперь она может принимать за день свыше 1500 человек, нуждающихся в помощи врача или его совете. К услугам тех, кто сюда приходит, светлые и уютные кабинеты физиотерапии, рентгенологии, флюорографии, диагностики, лечебной физкультуры и массажа, клинические и биохимические лаборатории. Только в этой поликлинике трудятся шестьдесят специалистов, четырнадцать врачей имеют аттестационную категорию, шесть являются «Отличниками здравоохранения».

В городе создана больница скорой медицин-ской помощи, объединенная со станцией скорой помощи. Специализированные выездные бригады – кардиологическая, травматологическая, психиатрическая, акушерская – повысили качество лечения.

Среди сотен медицинских работников Грозного – пятнадцать кандидатов наук, более двадцати заслуженных врачей РСФСР, около тридцати заслуженных врачей ЧИАССР. Это А. Туаев, Н. Миронова, Т. Кодзоева, С. Мациев, М. Сулаев, З. Гуль, И. Сухина и др.

Большой заботой окружены в нашем городе малыши. За годы десятой пятилетки построены: детские сады на 2050 мест, молочная кухня, женская и детская консультации, детская поликлиника.

Славен Грозный богатырями. Наш город известен троими спортивными достижениями. Чемпионами мира, Европы и СССР по вольной борьбе стали Асланбек Бисултанов, Салман Хасимиков, золотую медаль чемпиона СССР завоевал в упорной борьбе Руслан Бадалов. Хасан Орцуев, выступая на международных соревнованиях во Франции, Турции, Румынии, Венгрии, Болгарии, добился выдающихся успехов. В 1979 году в состязаниях на Кубок мира, проходивших в США, стал первым в своем весе.

Больших успехов в спорте добились и другие грозненцы: Лилия Тузникова, Акоп Григорян, Исраил Арсамаков, Лариса Дегтярева, которой уже в 14 лет присвоено звание мастера спорта



Плавательный бассейн «Садко»

международного класса. Успешно выступает на ринге боксер Хамзат Джабраилов. Трижды участвуя в олимпиадах, наша землячка прославленная гимнастка Людмила Турищева добивалась выдающихся успехов. Сейчас она живет в Киеве, работает в спорткомитете Украины, является судьей международного класса.

В городе построены: плавательный бассейн «Садко», новый зал высшего спортивного мастерства, Дворец спорта завода «Красный молот», спортивные залы в ЧИГУ и ГНИ, В городе 6 стадионов, 82 футбольных поля, 311 баскетбольных, волейбольных и городошных площадок, 26 стрелковых тиров.

В Грозном 240 спортивных коллективов, а число физкультурников превысило 130 тысяч. Только в последнее время подготовлено более 220 кандидатов в мастера спорта, свыше 43 тысяч физкультурников получили спортивные разряды, а 44 тысячи выполнили нормативы Всесоюзного комплекса «Готов к труду и обороне СССР».

Гордость города составляют спортсмены, которые являются членами сборных команд СССР, а их в ней не один десяток.

Спортивную славу городу приносят многие тренеры. Среди них Г. Вартанов. Ему первому в ЧИАССР присвоена международная судейская категория. Он работал в секретариате судейской коллегии по боксу на Олимпиаде-80. Перешел на тренерскую работу и С. А. Абдулаев, которому первому среди борцов нашей республики было присвоено звание мастера спорта международного класса. По поручению Спорткомитета СССР он выезжал в Ливан для подготовки борцов к Московской Олимпиаде. С этим ответственным поручением он успешно справился. Ливанский борец Х. Бишера завоевал бронзовую медаль на Олимпиаде-80. Успешно готовят спортсменов тренеры Д. Багаев, Р. Яковлева, И. Кодзоев, Г. Иванов и многие другие.

Грозный по праву считается спортивным городом не только в РСФСР, но и в СССР. Физкультурная организация нашего города по итогам социалистического соревнования в 1980 году завоевала переходящее Красное знамя Спорткомитета РСФСР за первое место среди городов 2-й группы (с населением до 500 тысяч человек), а также первое место за хорошую постановку физкультурно-массовой и спортивной работы. Отличных показателей добиваются ДСО «Локомотив», «Спартак», «Труд», «Буревестник».



В центре легендарный баскетболист Увайс Ахтаев



Асланбек Бисултанов, Хасан Орцуев, Руслан Бадалов

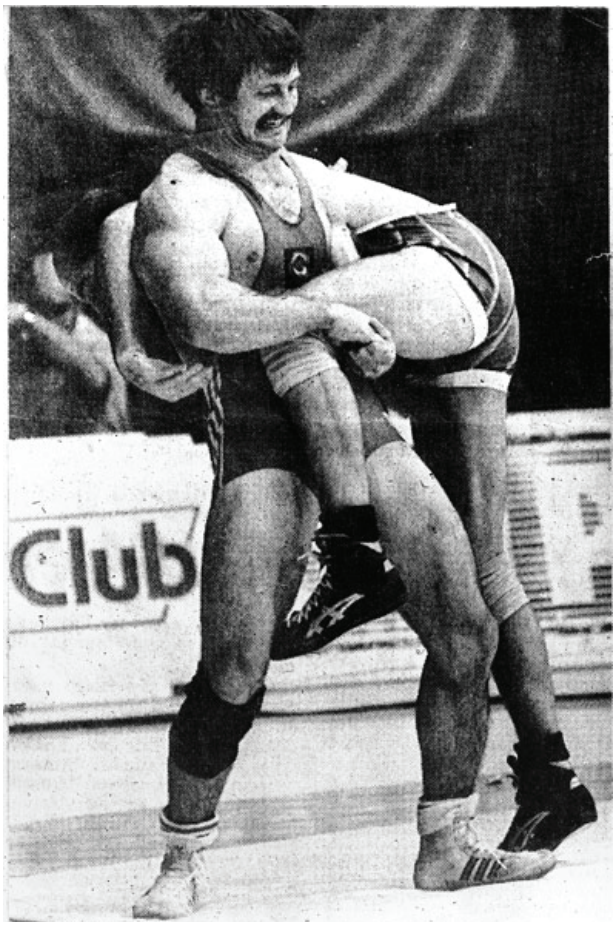

На ринге Адлан Вараев



Салман Хасимиков

Все флаги – к нам. В наш город приезжают много гостей, особенно из братских стран социализма <…>

И всех их трудящиеся Грозного, верные кавказским традициям гостеприимства, принимают с открытым сердцем, готовы поделиться и опытом, и знаниями, и всем, чем богат наш край, что сработано рабочими руками. Даже в названиях улиц отразилось дружеское отношение грозненцев к другим народам, их интернационализм.

Вот бегущий в сторону завода «Электроприбор» элегантный «Икарус», изготовленный на берегах Дуная, тормозит у новых многоэтажных домов, выросших там, где когда-то кончался город и начиналась унылая пустошь. Сегодня это разросшийся вширь и ввысь поселок, носящий имя Сэн Катаямы – организатора Японской коммунистической партии, члена исполкома III Интернационала. В августе 1923 года он проездом из Кисловодска посетил Грозный и стал дорогим гостем горожан, тысяч рабочих <…>

В центре города наше внимание непременно привлечет улица с необычным названием – Красных фронтовиков. Старожилы помнят, как тепло принимал Грозный в августе 1928 года делегацию братьев по классу – немецких коммунистов, членов союза Красных фронтовиков <…>

В апреле 1928 года германский империализм предпринял очередную попытку разогнать союз Красных фронтовиков. Именно тогда Грозненский горисполком по ходатайству рабочих и профсоюзных организаций Грозного принял решение переименовать бывшую улицу Михайловскую в улицу Красных Фронтовиков. И сделано это было в канун Первомая — праздника международной солидарности трудящихся.

Кто только не побывал в те уже далекие годы в нашем городе! <…>

Мы – интернационалисты. Это не только красивые слова. Наша нерушимая дружба многократно материализована, она зрима и весома.

С тех пор как небывалое достижение хозяев нефтеносных недр Грозного страна отметила своей высшей наградой – орденом Ленина, минули десятилетия. Многие нефтепромыслы, заводы, перерабатывающие нефть и газ, неузнаваемо изменились. Телемеханика и автоматика позволяют сегодня выпускать продукцию высшего качества, отмеченную почетным пятиугольником. Горючее Чечено-Ингушетии, изделия грозненских предприятий сегодня идут во все концы страны. На грозненском бензине и дизельном топливе работают автомобили и тракторы Дагестана, Северной Осетии, Ставрополья, Кабардино-Балкарии. В стране, вероятно, нет такого нефтяного района, где бы не применялись насосные и цементировочные агрегаты с маркой грозненского завода «Красный молот». Но, чтобы добывать нефть, из которой потом получается бензин и дизельное топливо, чтобы производить агрегаты для нефтяников, в Чечено-Ингушетию из республик Закавказья и Украины, из Поволжья и тех же братских автономных республик Северного Кавказа идут трубы, турбинные насосы, металл и автошасси – все то, без чего не могут обойтись в своей работе уже сами грозненцы. И тут дружба и взаимопомощь людей разных национальностей проявляются особенно наглядно. Как часто были дорогими и желанными гостями грозненцев друзья – соперники по социалистическому соревнованию из Северной Осетии, Дагестана, Кабардино-Балкарии, а также из Херсонской области Украинской ССР.

Крепкие узы дружбы связывают тружеников республики, и в частности грозненцев, с трудящимися стран социализма. В столице Чечено-Ингушетии долгие годы жили и учились в Грозненском ПТУ-4 вьетнамские юноши <…>

Сейчас в том же производственно-техническом училище очень нужными и важными рабочими профессиями овладевает молодежь Лаоса.

Ежегодно в одних праздничных колоннах плечом к плечу с грозненцами идут мимо трибуны наши болгарские друзья, строители из НРБ. Они помогают рабочим строек Грозного возводить промышленные и культурно-бытовые объекты – школы, поликлиники, жилые дома. При их активном участии построен Грозненский газоперерабатывающий завод.

Когда едешь по Старопромысловскому шоссе, обязательно обращаешь внимание на памятник Георгию Димитрову. Он установлен у фасада школы № 44, в которой за одной партой учатся советские и болгарские ребята, дети рабочих строительной группы. Их дружбе, взаимовыручке, заинтересованности в делах друг друга можно только позавидовать. Есть в школе и музей, посвященный славному сыну Болгарии.

Продолжая народные традиции куначества, обогащенные пролетарской солидарностью, трудящиеся Чечено-Ингушетии, ее столицы Грозного закрепляют дружбу с другими народами узами братства. Недавно в центре столицы нашей рес-

публики появилось красивое кафе с необычным названием «Татабанья». Так называется главный город породненной с Чечено-Ингушетией Комаромской области Венгерской Народной Республики. Наши нефтяники и химики постоянно поддерживают связи с коллегами, работающими на Комаромском нефтеперерабатывающем заводе. Гостеприимство и темперамент венгерских зрителей по достоинству оценили артисты чечено-ингушского государственного ансамбля «Вайнах», концерты которых восторженно были приняты в братской стране. В Грозном и Татабанье с обменными визитами побывали различные делегации, группы специалистов и молодежи. Выразителен и такой факт: коллективными членами Общества советско-венгерской дружбы стали многие предприятия, организации и институты Грозного. В их числе заводы «Красный молот», «Электроприбор», химзавод имени 50-летия СССР, Грозненский нефтяной институт имени академика М. Д. Миллионщикова, ГрозНИИ, Чечено-Ингушский госуниверситет имени Л. Н. Толстого и др.

Наша дружба с Венгрией скреплена кровью, пролитой в борьбе с общим врагом. Именно в Грозном в трудном для страны 1942 году формировалась 317-я стрелковая дивизия, солдаты которой с боями прошли от берегов Терека до Дуная. Дивизия, родившаяся в нашем городе, внесла свой вклад в освобождение Венгрии и ее столицы от фашистского ига, за что и получила наименование Будапештской.

<…>Не много места занимает на карте Советского Союза Чечено-Ингушетия, скромной точкой на ней помечен город Грозный. Но множество незримых уз дружбы связывают нас с десятками краев, республик и областей страны. Эти неразрывные нити протянулись к нашим братьям в Болгарию и Венгрию, Румынию и Вьетнам…

ГРОЗНЫЙ – СЕГОДНЯ

Цифры и факты

Нынешний Грозный — один из крупнейших промышленных, культурных и научных центров Северного Кавказа.

В Грозном проживают 383,5 тысячи человек. Почти две трети из них трудятся на промышленных предприятиях (их 60), стройках, транспорте, в связи.

Жилищный фонд составляет 5 млн квадратных метров общей полезной площади.

Грозный – крупный культурный и научный центр. В нем три вуза, 9 средних специальных учебных заведений, 82 общеобразовательные школы, 30 технических училищ готовят рабочие кадры не только для нашей республики, но и для всей страны.

В трех вузах и 11 научно-исследовательских учреждениях города плодотворно трудятся на ниве науки тысячи научных работников.

В Грозном – три театра, филармония, два музея, десятки библиотек, много кинотеатров, Домов культуры. Телецентр ведет цветные передачи по двум программам.

Медицинскую помощь населению города оказывают 34 лечебно-профилактических учреждения. На благородном поприще охраны здоровья населения трудятся 1,5 тысячи врачей и около 8 тысяч среднего медицинского персонала. Особая забота проявляется о здоровье детей и матерей. К их услугам 25 женских, детских консультаций и поликлиник.

Грозный – крупный транспортный узел Северного Кавказа, где пересекаются железнодорожные, автомобильные магистрали и воздушные трассы. Железные и автомобильные дороги связывают его со многими городами нашей страны, а с аэропорта можно быстро в комфортабельном воздушном лайнере попасть в 35 пунктов Советского Союза.

Город Грозный // Сост. ***А. И. Казаков.*** Грозный, 1984. С. 142–165.



Корпус пединститута по пр. Орджоникидзе



Улица Мира



Площадь Ленина



Первая передвижная телевизионная станция. *1970 г.*



Центральный рынок



ДК «Оргтехника»



Внешний вид дома на углу Первомайской и Кабардинской улиц. *1949 г.*



Проспект Орджоникидзе



ДК «Химиков» в пос. Черноречье



Улица Мира (на первом этаже магазин-галантерея «Радуга»)



Улица Ленина



Мост на улице Бутырина



Улица Ленина



Кинотеатр «Родина»



Центральный универмаг

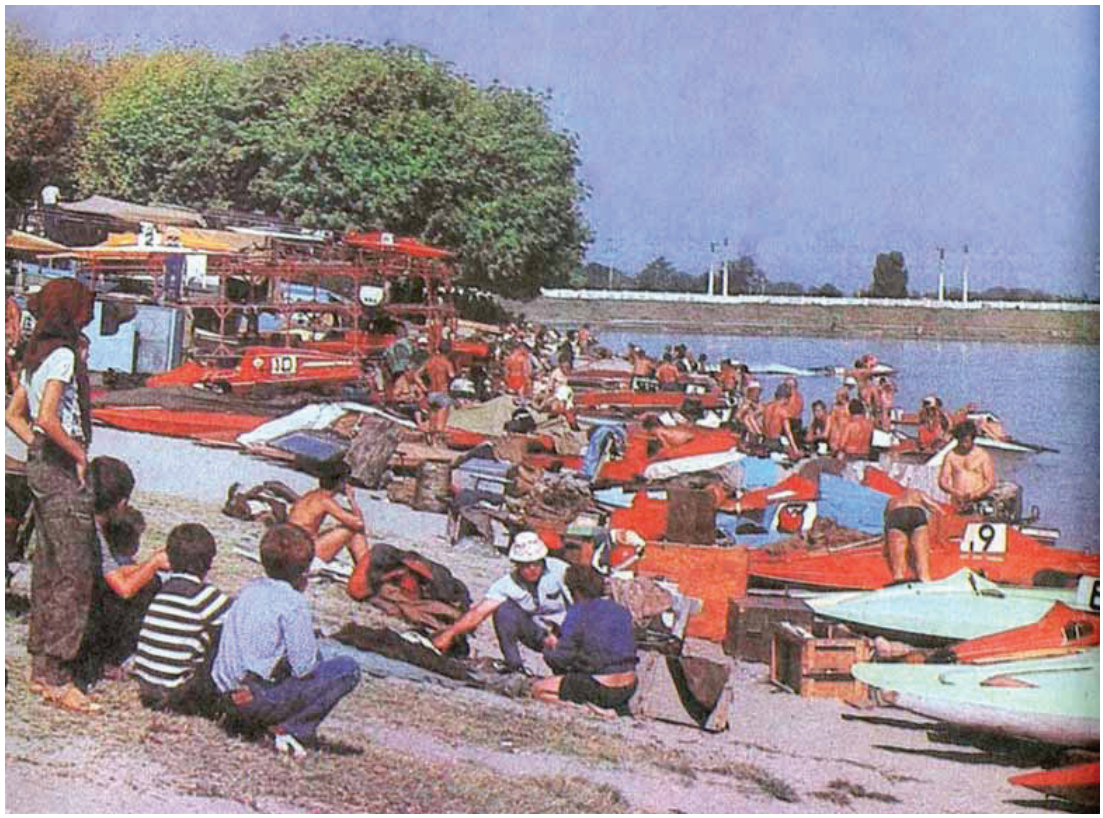

«Грозненское море»



Проектный институт «Чечингражданпроект». Проспект Орджоникидзе



Кинотеатр «Юбилейный»



Улица Красных Фронтовиков



Филармония, бывший театр им. Лермонтова



Вход в парк им. С. М. Кирова



Улица Ленина



Гостиница «Кавказ»



Здание Рескома КПСС



Два моста – новый и старый (пешеходный)



Мост через Сунжу



Мост через Сунжу



Парад Победы. 9 Мая. *1985 г.*



Первомайская демонстрация трудящихся. *1985 г.*



Кинотеатр «Космос»



Шестнадцатиэтажный дом по ул. Ленина

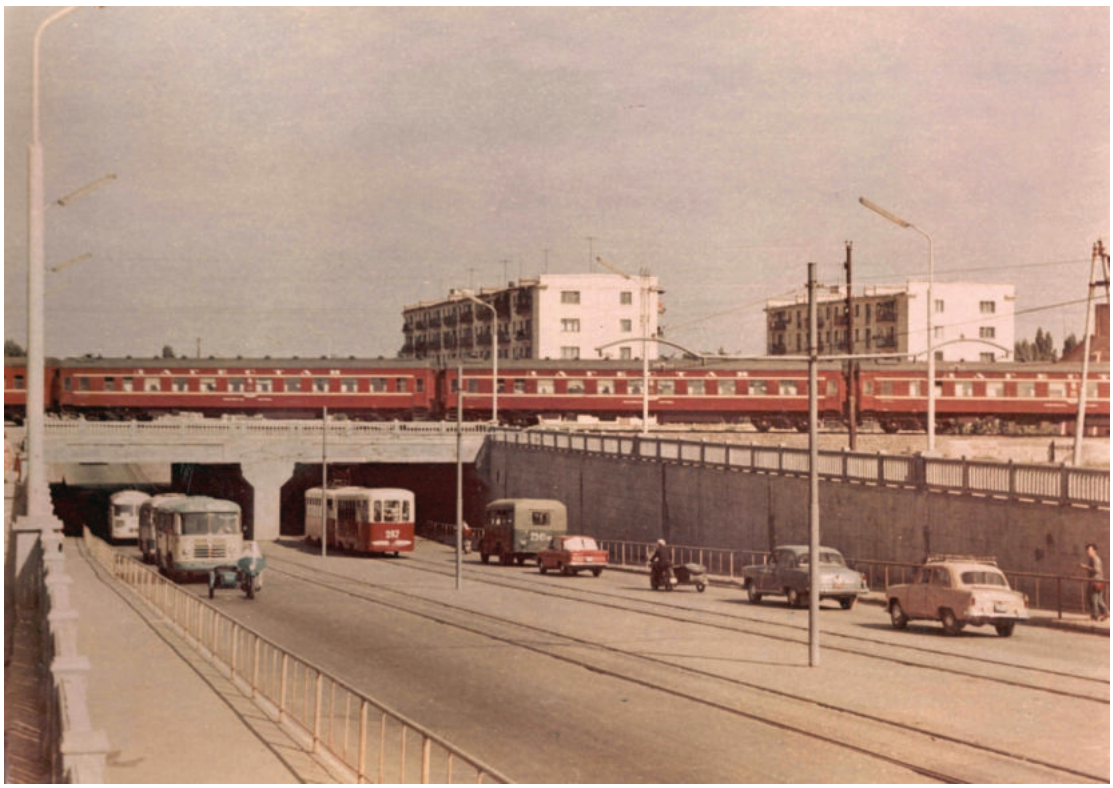

Тоннель под железнодорожным полотном по ул. Ленина

ГРОЗНЫЙ В ЗЕРКАЛЕ ПЕРИОДИЧЕСКОЙ ПЕЧАТИ

ГОРЯТ ВЕСЕЛЫЕ ОГНИ

С недавнего времени цепочки голубых и розовых огней вспыхнули на улицах имени Павла Мусорова и 8 Марта в Грозном. Свет их сильный, но мягкий, приятный для глаза.

Около 1200 новых люминесцентных и ртутных светильников зажглись за последний год вдоль бульваров, в скверах и на площадях столицы. Эту большую работу проделал коллектив цеха Уличного освещения Горэлектросети совместно с субподрядными организациями. Руководитель цеха коммунист Евгений Федорович Соколовский, работающий здесь уже 23 года, рассказывает:

– Мы закончили двенадцатый каскад вечернего и ночного освещения по улицам Дагестанской, Первомайской и имени Чернышевского. Ведутся большие работы на улице Субботников и на площади перед железнодорожным вокзалом. Мы стремимся, чтобы к празднику Первомая включить здесь ртутные светильники.

Хорошо трудятся электромонтеры: член партии, один из наших ветеранов А. Бацалгов, комсомолец А. Кольной, В. Сериков. Особенно хочется отметить бригаду из «Кавэлектромонтажа», которую возглавляет А. Д. Сысенко Электромонтажники по нашему заказу проделали очень большую и серьезную работу. И сделали ее на отлично!

Ролин В. Горят веселые огни // Грозненский рабочий. 1968. 31 март.

ДОМ ЗДОРОВЬЯ

На окраине поселка Черноречье поднялось необычное здание. Оно пронизано светом, радует глаз современной архитектурой. Строители СМУ-9 треста «Грозхимнефтестрой» закончили первую очередь терапевтического профилактория на 100 мест. Государственная комиссия уже приняла объект. Сейчас идут приготовления к приему первых гостей. Ими будут рабочие, специалисты Грозненского химкомбината и нефтепереработчики Грозного.

Хороший подарок получили рабочие. Здесь они смогут не только пройти тщательное медицинское обследование и поправить здоровье, но и отдохнуть после смены. К их услугам – медицинские кабинеты. Люди будут жить в уютных двухместных комнатах. Есть концертный зал, несколько телевизоров. В дальнейшем рядом с домом будут оборудованы волейбольная и теннисная площадки, зазеленеет парк.

Главное – охрана здоровья… Сегодня врачи профилактория продумывают наиболее рациональную систему обследования и лечения



рабочих, направленную на предупреждение профессиональных заболеваний.

Стоимость путевки на 24 дня составит всего 15 рублей. Остальную сумму доплачивает профсоюз. Пациент профилактория будет получать специальное диетическое питание. Все расходы по содержанию медицинского, технического и хозяйственного персонала берут на себя химкомбинат и обком профсоюза рабочих нефтяной и химической промышленности.

Затраты на строительство первой очереди составили около 300 тысяч рублей.

Дом здоровья // Грозненский рабочий. 1968. 9 окт.

ДОМ МОДЫ ОТКРЫТ!

В воскресенье торжественно был открыт новый комфортабельный Дом моды. Тысячи грозненцев посетили это прекрасное сооружение из бетона и стекла, что выросло на проспекте Победы. Вестибюль залит светом люминесцентных ламп. Стены отделаны горным камнем. Живые цветы, фонтан с небольшим озером, где плавают золотые рыбки, мягкая мебель, зеркала –все со вкусом, современно. В залах много света, воздуха.

Особенно привлекает посетителей отдел для детей. Здесь большой выбор самых разнообразных фасонов одежды для юных грозненцев.

Дом моды оснащен новой швейной техникой. Работают здесь первоклассные мастера, художники своего дела.

Грозненские швейники постоянно держат связь с домами моды крупных городов Союза.

Женщины смогут здесь выбрать фасоны и пошить платье для работы и нарядные вечерние платья. Для мужчин- модные костюмы. Элегантная добротная одежда создает хорошее настроение. Это хорошо знают работники нового Дома моды и отдают свой опыт, чтобы популярность грозненских швейников росла изо дня в день.

Дом моды открыт // Комсомольское племя. 1968. 10 окт.



СТРОИТСЯ ТРОЛЛЕЙБУСНОЕ ДЕПО

Наши интервью

Из года в год растет и хорошеет столица Чечено - Ингушетии—Грозный. Строятся промышленные предприятия, школы, кинотеатры. Появляются новые улицы и кварталы жилых массивов. Совершенствуется трамвайный и автобусный транспорт. Однако существующий транспорт еще не удовлетворяет полностью нужды населения.

В связи с этим было принято решение об организации в Грозном троллейбусного движения.

Как претворяется в жизнь это решение? Вот что нашему корреспонденту рассказал заместитель председателя Грозненского горисполкома Л. Д. Магомадов.

— Институтом «Гипрокоммунтранс» РСФСР составлен проект строительства в Грозном троллейбусного парка на 100 машин и первой очереди электроконтактных линий. Проект утвержден Госстроем федерации, отпущены средства на сооружение парка, который строится слева от Старо-сунженского шоссе в первом микрорайоне.

— Сейчас, — говорит Л. Д. Магомадов, — заканчивается фундамент троллейбусного депо, которое займет площадь около трех гектаров. В двухэтажном здании на первом этаже разместятся ремонтные мастерские, складские помещения, диспетчерская служба, моечно - уборочное отделение, гардеробные, душевые, насосная, столярные, обойные, малярные мастерские, камеры для сушки одежды и другие подсобные помещения. На втором этаже — зал ожидания, столовая, медицинский пункт, красный уголок, кабинет технической учебы, комнаты отдыха, узел связи.

Троллейбусный парк строит коллектив стройуправления Новогрозненской ТЭЦ. Руководит работами старший прораб Валентин Алексеевич Алеканкин.

Троллейбусы со временем будут ходить по двум маршрутам: вокруг первого микрорайона с выходом на улицу Спокойную, по улицам Бутырина, Чехова, проспекту Орджоникидзе до железнодорожного вокзала и обратно. Второе направление — от нефтемаслозавода по улицам Индустриальной, Маяковского, проспекту Победы, улице Ленина.

Строителям предстоит проложить более девятнадцати километров электроконтактной линии.

Общая протяженность всех маршрутов троллейбусных линий первой очереди будет больше шестидесяти километров.

Ф. МАЯКОВСКИЙ.

Газета «Грозненский рабочий». 1971 г. 15 янв.

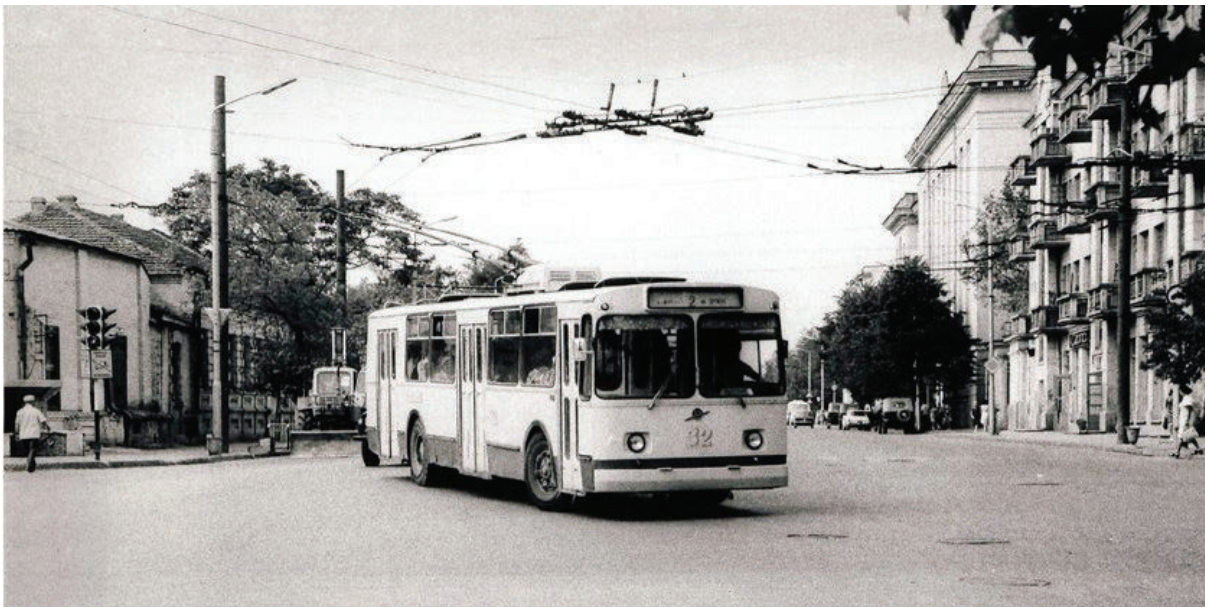

В 1976 г. в Грозном открылся первый троллейбусный маршрут. Он связал железнодорожный вокзал с центром города и четырьмя крупнейшими микрорайонами.

Материал о троллейбусном маршруте был опубликован в газете «Советская Россия» 19 января 1976 г.

В ГОСТЯХ У ЖУРНАЛИСТОВ АБСОЛЮТНАЯ ЧЕМПИОНКА МИРА

Вчера в зале редакции газеты «Грозненский рабочий» журналисты Грозного встретились с абсолютной чемпионкой мира Людмилой Турищевой и ее наставником, заслуженным тренером СССР В. С. Растоцким.

Людмила и Владислав Степанович рассказали о своей поездке в составе сборной команды советских гимнастов с Соединенные Штаты Америки.

Три дня тому назад наша землячка и ее тренер вернулись из Ленинграда, где во Дворце спорта «Юбилейный» проходил розыгрыш Кубка Советского Союза. Людмила до этого уже дважды была обладателем этого почетного трофея. В прошлом году она уступила его своей подруге – сопернице из г. Воронежа Любови Бурде.

В этом году тренер и воспитанница поставили перед собой задачу – возвратить переходящий приз в Грозный. И они, нужно отдать им должное, добились своего.

Правда победа далась совсем нелегко. По существующему положению, участницы соревнования на Кубок должны дважды выступить с произвольной программой.

В первый день все складывалось хорошо. Но при выполнении упражнений на бревне Людмила вдруг поскользнулась и очутилась на полу. Однако, она не потеряла присутствие духа, снова поднялась на узкий брус и четко завершила комбинацию. Судьи оценили ее упражнение довольно таки высоко – 9,2 балла. И все же Турищева пока осталась на втором месте.

На другой день Людмила собрала в кулак всю свою волю. Турнирная борьба достигла предельной остроты. Чемпионка мира отлично выступила на бревне и в вольных упражнениях. Участь Кубка была решена. В общей сложности Турищева набрала 76,8 балла, чемпионка страны Л. Бурда – 76,2, а москвичка О. Карасева – 76 баллов. Турищева в третий раз стала обладателем Кубка Советского Союза.

В. С. Ростоцкий рассказал собравшимся о том, как его воспитанница готовится к спартакиаде народов СССР и к розыгрышу Кубка Европы, который состоится в этом году в Минске. Но дальний их прицел – Олимпийские игры 1972 года в Мюнхене.



В специализированной спортивной школе министерства просвещения республики, где занималась Л. Турищева, сейчас тренируется ряд способных спортсменок, в том числе Т. Капылова и В. Шамкова. Вместе с другими гимнастками они готовятся ныне к чемпионату Юга России, который в конце апреля состоится в Грозном.

В заключение встречи Турищева и Ростоцкий ответили на вопросы журналистов. Работники печати пожелали спортсменам больших успехов в жизни и на спортивной ниве.

В гостях у журналистов // Грозненский рабочий. 1971. 16 апр.

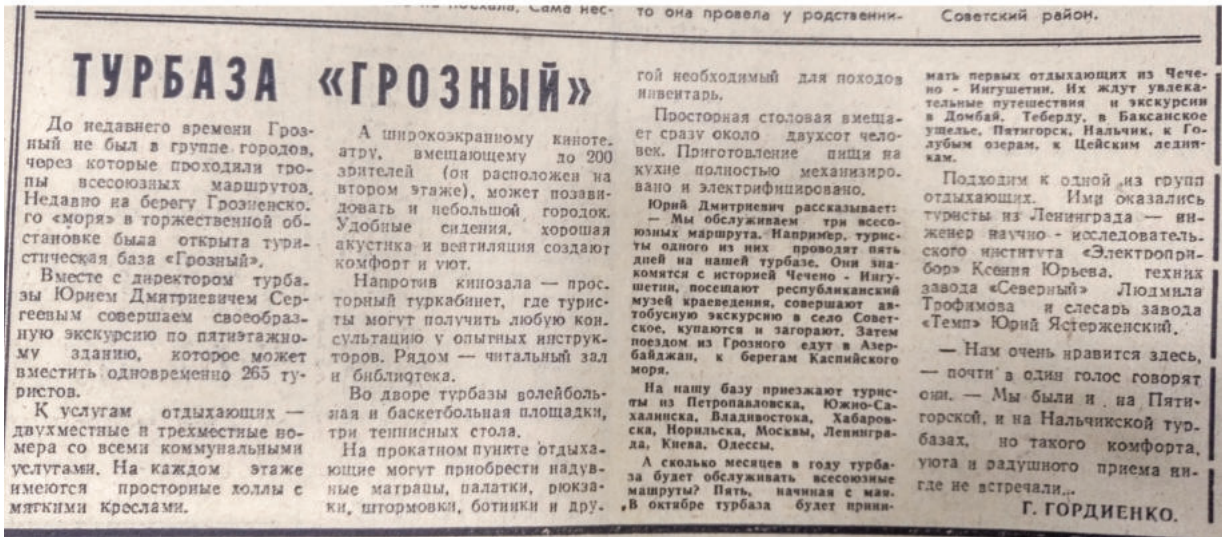

то она провела у родственни- Советский район.

ТУРБАЗА «ГРОЗНЫЙ»

До недавнего времени Грозный не был в группе городов, через которые проходили тропы всесоюзных маршрутов. Недавно на берегу Грозненского «моря» в торжественной обстановке была открыта туристическая база «Грозный».

Вместе с директором турбазы Юрием Дмитриевичем Сергеевым совершаем своеобразную экскурсию по пятиэтажному зданию, которое может вместить одновременно 265 туристов.

К услугам отдыхающих — двухместные и трехместные номера со всеми коммунальными услугами. На каждом этаже имеются просторные холлы с мягкими креслами.

А широкоэкранному кинотеатру, вмещающему до 200 зрителей (он расположен на втором этаже), может позавидовать и небольшой городок. Удобные сидения, хорошая акустика и вентиляция создают комфорт и уют.

Напротив кинозала — просторный туркабинет, где туристы могут получить любую консультацию у опытных инструкторов. Рядом — читальный зал и библиотека.

Во дворе турбазы волейбольная и баскетбольная площадки, три теннисных стола.

На прокатном пункте отдыхающие могут приобрести надувные матрацы, палатки, рюкзаки, штормовки, ботинки и другой необходимый для походов инвентарь.

Просторная столовая вмещает сразу около двухсот человек. Приготовление пищи на кухне полностью механизировано и электрифицировано.

Юрий Дмитриевич рассказывает:

— Мы обслуживаем три всесоюзных маршрута. Например, туристы одного из них проводят пять дней на нашей турбазе. Они знакомятся с историей Чечено - Ингушетии, посещают республиканский музей краеведения, совершают автобусную экскурсию в село Советское, купаются и загорают. Затем поездом из Грозного едут в Азербайджан, к берегам Каспийского моря.

На нашу базу приезжают туристы из Петропавловска, Южно-Сахалинска, Владивостока, Хабаровска, Норильска, Москвы, Ленинграда, Киева, Одессы.

А сколько месяцев в году турбаза будет обслуживать всесоюзные маршруты? Пять, начиная с мая. В октябре турбаза будет принимать первых отдыхающих из Чечено - Ингушетии. Их ждут увлекательные путешествия и экскурсии в Домбай, Теберду, в Баксанское ущелье, Пятигорск, Нальчик, к Голубым озерам, к Цейским ледникам.

Подходим к одной из групп отдыхающих. Ими оказались туристы из Ленинграда — инженер научно - исследовательского института «Электроприбор» Ксения Юрьева, техник завода «Северный» Людмила Трофимова и слесарь завода «Темп» Юрий Ястерженский.

— Нам очень нравится здесь, — почти в один голос говорят они. — Мы были и на Пятигорской, и на Нальчикской турбазах, но такого комфорта, уюта и радушного приема нигде не встречали...

Г. ГОРДИЕНКО.

Газета «Грозненский рабочий». 1971. 26 авг.



«Грозненское море» – турбаза «Грозный»

ЗАГАДКИ СТАРИННОЙ КРЕПОСТИ

Читатели, наверное, уже успели познакомиться с книгой В. Б. Виноградова «Через хребты веков». Одна из ее глав «Жизнь и гибель сторожевой крепости» рассказывает об истории древнейшего поселения на территории нынешней Чечено-Ингушетии — Хан-Калы. Раскопки в этом месте дали науке много интересных сведений. Но земля открыла еще не все свои тайны. Об археологической экспедиции, работавшей здесь в 1970 году, и рассказывает эта статья.

Раскопки Хан-Калы продолжены

Мы не надеялись, что Хан-Кала подарит в этот раз что-либо особенное. Но по прошлому опыту знали, что Хан-Кальское 2-е городище — в сущности, «беспрерывный» памятник. Приезжая сюда, мы произносили всегдашние заклинания, прижившиеся в отряде с легкой руки одного из ветеранов: «Нам от тебя (Хан-Кала) много не надо!». И не было случая, чтобы мы возвратились с пустыми руками.

...Неожиданности начались буквально в первые же минуты. Студенты - историки не успели наладить каркасы палаток, как сопровождавший нас консультант республиканского отделения общества охраны памятников В. А. Петренко протянул несколько фрагментов серой посуды.

— Их здесь очень много. Где ни копни — черепки, кости.

Пришлось начинать работы с шурфов у лагерных палаток. Оказалось: отлично укрепленная маленькая крепостца над Ханкальским ущельем была цитаделью окружающего ее поселения. Теперь стала понятна немалая численность погребений в могильнике, что изучали мы в прошлые годы.

Поначалу культурный слой не баловал нас. Но у горцев бытует в веках: «Терпение — стан победы». Мы были терпеливы. Зачистка выявила развал строения, сложенного из сырцовых кирпичей. Здесь находились горны для плавки металла. Остатки углей, капли бронзы, шлаки, толстостенные глиняные тигли, каменный пест для дробления руды... Это — редкая находка в памятниках Чечено - Ингушетии. Нам было чему радоваться.

Но, как говорится: «Это только присказка, сказка — впереди». Для нас сказка таилась еще глубже в земле. Ведь первые раскопки Хан-Калы обнаружили интересный и трудноосадя этой маленькой крепостцы длилась так долго, что скончалось все население? Такое трудно допустить в эпоху вторжений многочисленных и умудренных бранным мастерством кочевников - сарматов. К тому же нет никаких признаков, что, отправляя своих сородичей в последний путь, древние ханкальцы испытывали неудобства и стеснения, столь неизбежные при осаде. Многие погребения совершены у самого края рва, простреливаемого извне. Ямы вырыты тщательно, на глубину, которую требовал исконный обряд. Ни один из вновь расчищенных костяков не несет следов ве-

лет и умерла, скорее всего, от какой-то болезни.

Третье погребение оказалось парным. Двое рослых мужчин средних лет были похоронены в нем. Опять — посуда, бусы, останки бараньих тушек, но к тому же еще — тяжелый наконечник копья, колчан с 18 стрелами и железным крюком для подвешивания к поясу, застегнутому бронзовой пряжкой. Мужчины — богатые воины! Все выдавало незаурядность положения их обладателей в обществе. Братья они или просто друзья, чье неразрывное товарищество прошло испытание в жарких сечах? Почему они погребены вместе?

дами горения внутри, элегантные сосуды, наполненные галькой, обрывками железных цепей, углями, недвусмысленно указывали на связь с некими церемониями религиозно - магического свойства. И вновь: некоторые из этих типов встречены и в могилах общего родового некрополя, но, во-первых, именно некоторые, и, во-вторых, там они редки, а тут едва ли не обязательны.

И последнее: в могильном инвентаре погребений цитадели очень большую долю составляют вещи сарматских типов. Они подтверждают, что именно эта группа обитателей Сюир-Корта поддерживала тесные

репленная часть поселения — значит процесс социально-имущественного расслоения у местного коллектива дальних предков вайнахов зашел далеко и привел к выделению из среды общины господствующей семьи или семей. Новая верхушка, построив себе собственную крепость внутри поселка и заключив союз с сарматами, стремилась обезопасить себя не только (а порою и не столько) от нападения иноплеменников, но и от собственных сородичей. Не потому ли так богаты обитатели цитадели, в их руках сосредоточено отправление жреческих функций? Не потому ли, с одной стороны, безоговорочно не надеясь на свои силы, а с другой — желая еще более подчеркнуть обособление от остальной части рода, они решили хоронить своих людей не на отдаленном общем кладбище, а прямо в центре цитадели, запугивая темных родовичей мнимой поддержкой своих скончавшихся предков—жрецов, воинов, старейшин?

Так продолжалось вплоть до I века н. э., когда на Северный Кавказ обрушилась волна завоевателей — алан. Хан-Кальское поселение прекратило свое существование. Пала и цитадель. Местное население было частью уничтожено, частью бежало. Нет здесь следов обитания людей. Жизнь поселка канула в Лету.

Века стерли остатки жилищ и надгробий, и только в земле остались лежать немые до поры до времени вещественные свидетели прежних страстей, тщеславия, тяжелого труда и яростных битв. Мы прикоснулись лишь к части из них. Надеемся: те, что еще ждут нас, будут не менее увлекательны и важны для местной истории.

В. ВИНОГРАДОВ,
кандидат исторических наук, доцент.

объяснимый факт: в конце истории крепости почему-то начали хоронить людей не завалом как обычно. Могилы могли появиться в результате осады поселка врагами, которые отрезали дорогу к дедовскому кладбищу. На эту мысль натолкнули исследованные прежде четыре могилы. Будут ли в черте цитадели найдены новые? Подтвердят ли они выдвинутую версию? Заметим ли мы следы поспешности в сооружении и оформлении могил, следы внезапной, насильственной смерти людей (без этого не могло обойтись в случае осады и сопряженных с нею военных действий)?

20 дней длились раскопки, и положительным был ответ только на первый вопрос. К прежним погребениям прибавилось еще 11, из которых два были парными. Само число захоронений заставляет усомниться в гипотезе осады. Ведь изучена лишь незначительная часть поселка! Неужели же

ченых травм и увечий. И набор сопутствующих вещей составлен тщательно, продуманно и не отмечен печатью торопливости.

Первой мы обнаружили могилу пожилой и, видно, знатной дамы. Великолепное ожерелье из хрустальных, стеклянных, сердоликовых бус. Массивное бронзовое зеркало, приспособленное для ношения на груди. Набор разнообразной посуды и останки бараньей тушки (это, кстати, еще один довод против первой гипотезы: во время осады пищу берегли и, оставляя ее живым, отказывали умершим в традиционном «загробном» рационе). У черепа женщины оказались две золотые спирали, украшавшие прическу. Словом, богатая могила!

Каково же было наше удивление, когда в следующем погребении опять блеснул искрами драгоценный металл. Археологические сокровища сопровождали маленькую девочку. Она прожила не более 4—5

Это, верно, так и останется тайной, так же как необъяснимым и второй случай парного погребения, где покоился прах совсем молодых еще юноши и девушки. Может быть, я сюда приложила руки болезнь, эпидемия?..

Удивительное дело: на этом странном кладбище II—I веков до н. э., занявшем территорию цитадели, мы не встретили могил бедняков и не могли не заметить явное отличие куда более бедных, а порою и просто нищих захоронений на обширном соседнем могильнике. Были, разумеется, и там сравнительно богатые комплексы находок, но их так же мало, как на цитадели единичны относительно бедные могилы.

Бросилась в глаза и еще одна особенность. За исключением всего лишь двух умерших (заметим, наиболее бедных), всех остальных сопровождали различные типы культовых сосудов. Курильницы-погремушки, тщательно орнаментированные миски со следами горения внутри, элегантные сосуды, наполненные галькой, обрывками железных цепей, углями, недвусмысленно указывали на связь с некими церемониями религиозно - магического свойства. И вновь: некоторые из этих типов встречены и в могилах общего родового некрополя, но, во-первых, именно некоторые, и, во-вторых, там они редки, а тут едва ли не обязательны.

И последнее: в могильном инвентаре погребений цитадели очень большую долю составляют вещи сарматских типов. Они подтверждают, что именно эта группа обитателей Сюир-Корта поддерживала тесные контакты с кочевниками окружающих степей.

Таковы факты. Какое же объяснение сегодня можно им предложить? Или, быть может, не стоит теряться в догадках, строить гипотезы на те немалые годы, пока Ханкальское городище не будет раскопано полностью? «Вот ведь, мол, — скажет кто-то, верно, об осаде полностью не подтвердились, так стоит ли дальше огород городить?». Стоит! Ф. Энгельс высказал мудрую мысль: «Если бы мы захотели ждать, пока материал будет готов в чистом виде для вывода или закона, то это значило бы приостановить до тех пор думающее исследование, и уже по одному этому мы никогда не получили бы закона».

Поэтому давайте все же постараемся объяснить ситуацию. Обнесенная мощным рвом, маленькая по площади и изолированная от остального поселения и могильника Ханкальская крепостца служила цитаделью. Но, если есть особо ук-

АДРЕС РЕДАКЦИИ: г. Грозный, Ленина, 14. Телефоны: Редактор 3-42-12. Заместители редактора 3-32-95 и 3-40-00. Ответственный секретарь 3-42-40. Отдела спорта 3-43-89 (АТС «Грознефти» 21-15); сельского хозяйства 3-37-66; строительства 3-37-66.

Газета «Грозненский рабочий». 1971. 24 янв.

Праздник пришел в этот дом задолго до назначенного часа, когда должна свершиться церемония открытия музея. Еще не было сказано слов, какие обычно говорят в таких случаях, еще собирались приглашенные и гости, еще стояли в стороне, ожидая своего времени, экскурсоводы, но праздник уже начался!

Залы музея, залитые светом, встречали каждого тем особым торжественным сиянием, той особой строгостью и великолепием одновременно, которые всегда отличают дух и стиль убранства музеев изобразительных искусств. За стеклом витрин – уникальные изделия старых мастеров: фарфор, эмаль бронза, тонкая вышивка. На стенах – полотна, принадлежащие кисти известных и малоизвестных художников разных школ, разных эпох… Щелкают затворы фотоаппаратов, стрекочут кинокамеры. В городе нашем праздник. Открывается музей изобразительных искусств.

Два года грозненцы проходя по проспекту Победы, с интересом наблюдали за переоборудованием первого этажа дома № 19, где раньше помещались ателье мод и магазин подписных изданий. С заложенными кирпичом окнами, здание выглядело непривычно. Потом в глухих оконных проемах стали появляться художественные произведения из керамики, мозаика, чеканка, картины, выполненные на дереве….

Шла реконструкция помещения, предназначенного для музея изобразительных искусств…

Перед самыми октябрьскими праздниками, первого ноября, состоялось долгожданное открытие нового музея.

Полностью оправдались расчеты главного архитектора города Я. С. Берковича, предложившего заложить окна, создать в музее искусственное освещение. В полных света просторных залах вся экспозиция выглядит сейчас празднично. Почти все новые художественные музеи в нашей стране и за рубежом используют искусственное освещение…

Сегодня уместно вспомнить, какие большие изменения произошли за 10 лет, прошедших со дня создания нашего музея изобразительных искусств. В этих изменениях наглядно отражаются огромные достижения социалистической культуры, стремительные темпы ее развития.

За десятилетие количество экспонатов увеличилось с 270 до 4500, и среди них много уникальных произведений живописи, скульптуры, графики и прикладного искусства.

Невозможно перечислить в газетной корреспонденции даже одни только новые поступления за последние годы. Но я хочу сказать хотя бы о некоторых произведениях которые по указанию правительства были переданы нам.

Внимание посетителей привлекают «Пейзаж» С. Жуковского, «Горный пейзаж» В. Орловского, «Залив Узун-Тат» А. Куинджи, «Воины» В. Поленова, «Поле» И. Левитана, «Вид Эльбруса» П. Брюллова, «Визитеры» В. Маяковского и многие, многие другие…

Одной из главных своих задач мы считаем не только пропаганду изобразительного искусства в стенах музея, но и широко поставленную массовую работу, приобщение к прекрасному как можно большего числа людей. И не только горожан, но прежде всего тружеников села. Наш коллектив стремится это сделать путем широко развитой системы передвижных выставок.

Каждый год наш музей вместе с его передвижными выставками посещало 150 000 человек. Из полутора миллионов посетителей (за 10 лет) 700 000 побывало на наших передвижных выставках и сельских районах республики – на полевых станах, фермах, отгонных пастбищах. Коллектив музея с гордостью может сказать, что нет ни одного района и почти ни одного села, где ни побывали бы наши сотрудники, то ли в составе агитпоездов, то ли самостоятельными передвижными выставками. А таких выставок каждый год было 15–20.

Одной же из самых популярных, которая на протяжении четырех лет пользовалась неизменным и повсеместным успехом, стала выставка работ советских художников о В. И. Ленине. Эту выставку посетило свыше 350 000 человек.

Музей создал свой постоянно действующий филиал в станице Орджоникидзевской. При музее второй год успешно работает кружок изобразительного искусства, которым руководит наш старший научный сотрудник Александр Александрович Кухтин. Очень много для эстетического воспитания трудящихся и, особенно, молодежи сделали научные сотрудники музея Эра Яковлевна Куксина, Зоя Николаевна Антонова, Альберт Маришарипович Измайлов. В стужу и в жару они разъезжают по районам, читают лекции, проводят экскурсии…

Завязалась и укрепляется творческая дружба коллектива музея с художниками Чечено-Ингушетии. Новое правление Союза художников во главе с Русланом Израилевичем Мамиловым совместно с музеем намечает ряд выставок работ местных художников в городе и в районах. Отрадно, что в новом помещении музея мы сумели выполнить свою давнюю мечту – создать в отдельном зале экспозицию работ художников республики.

Наряду с заслуженными мастерами Василием Глушковым, Иваном Бекичевым, Николаем Латышевым и другими, стремительно растет в своем творчестве молодежь – Шамиль Шамурзаев, Ильяс Дутаев, Дада Идрисов, Валентин Ливн… Думаю, что встреча с их производителями будет приятна гостям музея.

Бродский С. В мире красоты // Грозненский рабочий. 1971. 4 ноябрь

ПРИГЛАШАЕТ «СТОЛИЧНЫЙ»



Новый фирменный магазин «Столичный» открылся в Грозном по проспекту Революции. Здесь есть отделы «Сувенирный», «Подарки», «Конфеты», «Пирожное и торты», «Кофе». Если вы захотели выпить чашечку горячего кофе с пирожным, пожалуйста: здесь есть кафетерий на 20 месть с пятью столиками и мягкими табуретами.

В магазине налажено собственное производство тортов, пирожных, восточных сладостей. Все это создают квалифицированные мастерицы Зинаида Петровна Черепнина и Лидия Павловна Аргаузова, которые проходили подготовку в Ленинграде. А молодых производственниц лакомств обучают прибывшие с Ленинградского комбината мучнокондитерских изделий опытные мастера Зоя Михайловна Ражкина и Маргарита Александровна Бурнейко.

Директором магазина назначен старейший кондитер города, заслуженный работник торговли РСФСР Лев Юфаевич Юсуфович, четверть века посвятивший общественному питанию и торговле. Много лет трудится в торговле и заместитель директора Галина Петровна Цепалина.

В магазине установлено современное технологическое и холодильное оборудование. Новая машина для изготовления пирожных, ореходробилка получены из Ленинграда, электропечи – из города Люберцы, из Харькова поступили кремосбивательные агрегаты.

Внутренний вид торгового зала и кафетерия привлекает взор покупателей. В этом заслуга ленинградских специалистов: оборудован магазин по проекту филиала «Росгипропищепрома», а оформление интерьера и кафетерия выполнено по проекту работников «Роспищепромрекламы».

Приглашает «Столичный» // Грозненский рабочий. 1972. 30 сент.

ВСТУПИЛА В СТРОЙ НОВАЯ БОЛЬНИЦА

В Грозном, в Октябрьском районе, вступила в строй новая больница. Прекрасно благоустроенная, оснащенная совершеннейшей медицинской техникой. Новая клиника отлично спроектирована. Министр здравоохранения республики М. И. Индербиев сказал, что на приобретение всего необходимого для больницы израсходованы сотни тысяч рублей...

Чтобы убедиться в этом, следует пройти по длинным коридорам, палатам, кабинетам и другим помещениям большого трехэтажного здания, сверкающего свежей отделкой. Здесь палаты на одного, двух, трех, и более больных. Каждое место оборудовано слаботочной сигнализацией, радиофицировано. В каждой палате — радиорепродуктор и плафон ночной подсвет: чтобы сестра или врач, зайдя ночью на звонок больного, не зажигали верхний свет и не беспокоили остальных.

Белоснежные постели, тумбочки, в каждой палате — умывальник с горячей и холодной водой. В спокойные тона — светло-салатный, нежно-голубой, бледно-лимонный — окрашены стены и потолки. Широкие окна льют в комнаты потоки дневного света и солнца, матово поблескивает линолеум полов.

На каждом этаже — просторные холлы с современной мебелью, телевизорами, настольными играми, газетами, журналами. Это для тех, кому уже можно вставать с постели. Комнаты для приема пищи, хорошо оборудованная кухня с лифтом для подачи завтраков, обедов и ужинов на верхние этажи. Служебные помещения для обширного больничного хозяйства. Кабинеты — процедурный и рентгеновский, различные лаборатории. Открытые веранды, на которых нуждающиеся больные будут принимать сеансы лечения свежим воздухом. А он, воздух, в этом уголке города на возвышенности, свеж и хрустально чист...

...На митинге, предшествовавшем приему первых больных, со словами горячей благодарности строителям, с теплыми словами напутствия коллективу больницы выступили министр здравоохранения М. И. Индербиев, первый заместитель председателя горисполкома Л. Д. Магомадов, заместитель начальника Чечено-Ингушского управления строительства В. В. Сперанский. Все они подчеркивали, что новая клиника — наглядное свидетельство отеческой заботы партии и правительства о здоровье трудящихся.

В. Д. Самойлов, начальник строительно - монтажного управления № 6, которое сооружало больницу, уже потом, после митинга, рассказывал, как нелегко было изыскивать различные устройства для лечебницы. Ну, например, те же плафоны - ночники. Где их взять, если они дефицитны? С помощью заказчика, оказалось, можно...

Вообще, надо признать, что строительство этого объекта и особенно его заключительная стадия — убедительное свидетельство больших потенциальных возможностей участников строительства, если они работают в теснейшем контакте, в одной, как говорится, упряжке. Такой пример явили заказчик и особенно начальник управления капитального строительства горисполкома А. Н. Зубков, будущий эксплуатационник — главный врач Л. А. Магомадов и строители. Помогая друг другу, они выходили из очень сложных положений с успехом.

Вот пример. Для пуска и эксплуатации первой очереди лечебницы достаточно и небольшой котельной. Посоветовавшись между собой, А. Н. Зубков, В. Д. Самойлов, Л. А. Магомадов решили строить мощную котельную, способную дать тепло всем будущим корпусам и помещениям больницы. И сделали, котельная отлично работает...

Сейчас строители перешли на очередные объекты. В третьем, решающем году пятилетки они обязались сдать в эксплуатацию второй, точно такой же корпус, соединяющийся с готовым подземным теплым переходом, и пищеблок. Одновременно будут строиться и другие корпуса.

Хочется от души пожелать новых успехов строителям: ведь они заслуженно получили за свою работу отличную оценку. Плодотворного труда вам, медики!

А. ЖУРАВЛЕВ,
Н. ПЕТРОВ.

Газета «Грозненский рабочий». 1973. 23 янв.

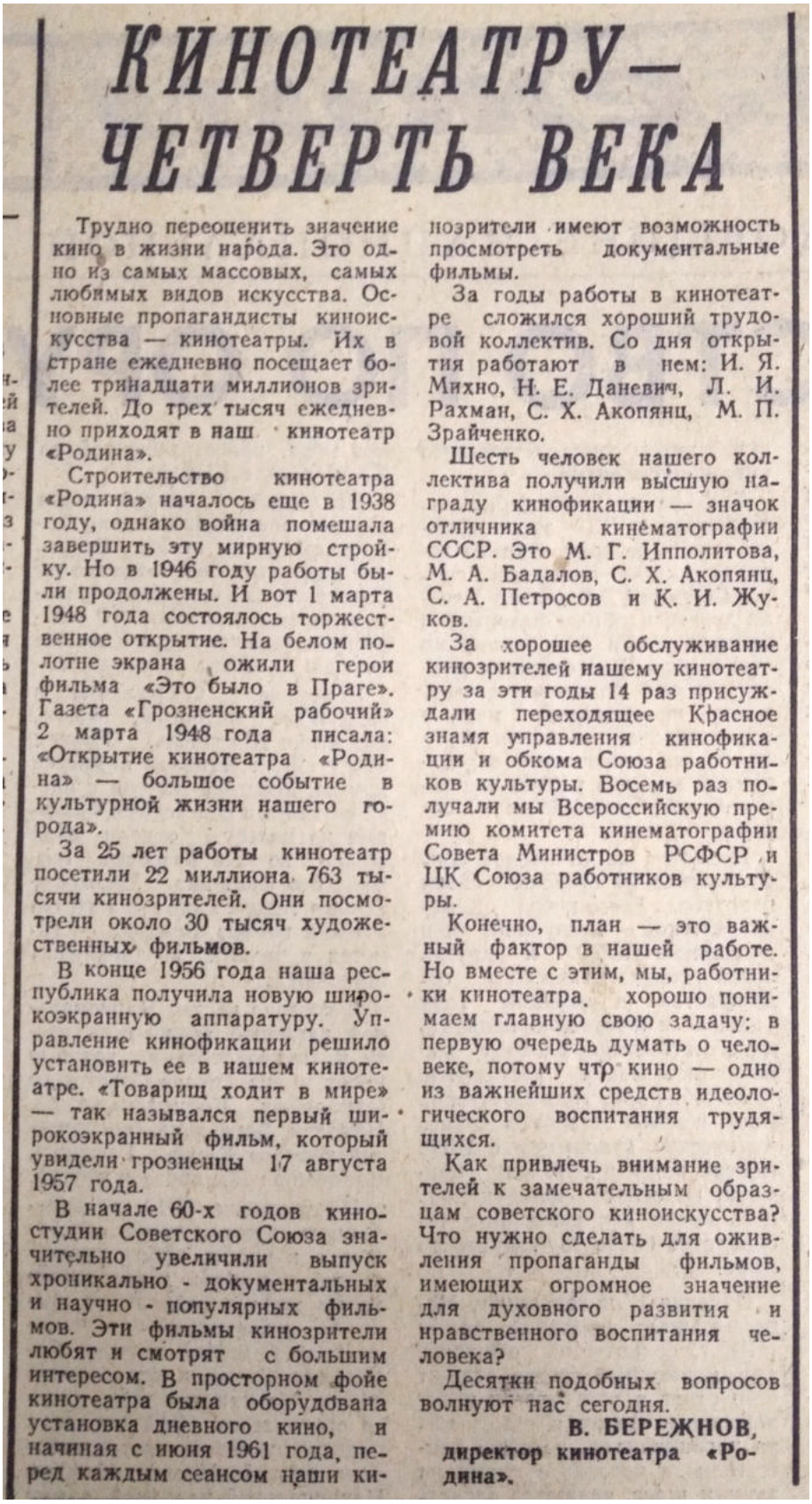

КИНОТЕАТРУ — ЧЕТВЕРТЬ ВЕКА

Трудно переоценить значение кино в жизни народа. Это одно из самых массовых, самых любимых видов искусства. Основные пропагандисты киноискусства — кинотеатры. Их в стране ежедневно посещает более тринадцати миллионов зрителей. До трех тысяч ежедневно приходят в наш кинотеатр «Родина».

Строительство кинотеатра «Родина» началось еще в 1938 году, однако война помешала завершить эту мирную стройку. Но в 1946 году работы были продолжены. И вот 1 марта 1948 года состоялось торжественное открытие. На белом полотне экрана ожили герои фильма «Это было в Праге». Газета «Грозненский рабочий» 2 марта 1948 года писала: «Открытие кинотеатра «Родина» — большое событие в культурной жизни нашего города».

За 25 лет работы кинотеатр посетили 22 миллиона 763 тысячи кинозрителей. Они посмотрели около 30 тысяч художественных фильмов.

В конце 1956 года наша республика получила новую широкоэкранную аппаратуру. Управление кинофикации решило установить ее в нашем кинотеатре. «Товарищ ходит в мире» — так назывался первый широкоэкранный фильм, который увидели грозненцы 17 августа 1957 года.

В начале 60-х годов киностудии Советского Союза значительно увеличили выпуск хроникально - документальных и научно - популярных фильмов. Эти фильмы кинозрители любят и смотрят с большим интересом. В просторном фойе кинотеатра была оборудована установка дневного кино, и начиная с июня 1961 года, перед каждым сеансом наши кинозрители имеют возможность просмотреть документальные фильмы.

За годы работы в кинотеатре сложился хороший трудовой коллектив. Со дня открытия работают в нем: И. Я. Михно, Н. Е. Даневич, Л. И. Рахман, С. Х. Акопянц, М. П. Зрайченко.

Шесть человек нашего коллектива получили высшую награду кинофикации — значок отличника кинематографии СССР. Это М. Г. Ипполитова, М. А. Бадалов, С. Х. Акопянц, С. А. Петросов и К. И. Жуков.

За хорошее обслуживание кинозрителей нашему кинотеатру за эти годы 14 раз присуждали переходящее Красное знамя управления кинофикации и обкома Союза работников культуры. Восемь раз получали мы Всероссийскую премию комитета кинематографии Совета Министров РСФСР и ЦК Союза работников культуры.

Конечно, план — это важный фактор в нашей работе. Но вместе с этим, мы, работники кинотеатра, хорошо понимаем главную свою задачу: в первую очередь думать о человеке, потому что кино — одно из важнейших средств идеологического воспитания трудящихся.

Как привлечь внимание зрителей к замечательным образцам советского киноискусства? Что нужно сделать для оживления пропаганды фильмов, имеющих огромное значение для духовного развития и нравственного воспитания человека?

Десятки подобных вопросов волнуют нас сегодня.

В. БЕРЕЖНОВ,
директор кинотеатра «Родина».

Газета «Грозненский рабочий». 1973. 11 март

МОНУМЕНТ СЛАВЫ И ДРУЖБЫ

Последний перед Первомаем день. Весеннее утро, изумруд зелени, пурпур флагов. Транспаранты, на которых начертаны: «Дружба народов СССР – великая сила!», «Слава героям гражданской войны!», «Слава КПСС!».

На площади, где установлен памятник героям гражданской войны Николаю Гикало, Асланбеку Шерипову и Гапуру Ахриеву, стекается людской поток. Здесь собрались представители коллективов трудящихся, школьники, студенты. Со всего города, из самых дальних уголков республики приехали они на открытие монумента.

Памятник пока покрыт белоснежным покрывалом. Звучат фанфары, и к его подножью подходят руководители областного и городского комитетов партии. Президиум Верховного Совета и Совета Министров ЧИАССР, горисполкома, родственники героев, участники гражданской войны.

Площадь на мгновение замирает: исполняется Гимн Советского Союза. Застыл почетный караул воинов Грозненского гарнизона.

Цветы… Сколько цветов! Они вплетены в венки, их держат в руках женщины и дети.

Настала торжественная минута. Митинг открывает председатель Совета Министра Чечено-Ингушской АССР Р. В. Вахаев и предоставляет слово первому секретарю Чечено-Ингушского обкома партии С.С. Апряткину, который по поручении обкома КПСС, Верховного Совета и Совета Министров республики объявляет об открытии памятника героям гражданской войны.

И вот – перед взорами собравшихся предстал монумент, символизирующий монолитность дружбы, единства между народами Чечено-Ингушетии. Вот они – герои, вставшие на пьедестал славы!

Снова звучит Государственный гимн Советского Союза, снова замерла площадь, и только знамена, шурша бархатом и шелком, как бы шепчут слова воспоминаний о боевых днях борьбы за власть Советов, о славных победах, о павших героях…

Присутствующие с большим внимаем слушают речь С. С. Апряткина, в которой он, в частности сказал:

– В огне революции и гражданской войны окрепла дружба наших народов. Взращенная Коммунистической партией и ее создателем Владимиром Ильичем Лениным, эта дружба выдержала все испытания и явилась могучим источником силы, разбившей внутреннюю контрреволюцию. В жестоких сражениях за окончательное утверждение Советской власти в республике в едином строю сражались грозненский пролетариат, трудовые чеченцы, ингуши, беднейшее казачество, представители разных народов…

Слушаешь слова оратора и невольно оглядываешься вокруг, вспоминаешь прочитанное, рассказанное участниками Стодневных боев. Ведь именно на этой улице, куда устремились взоры гранитных героев, проходил в те дни огневой рубеж. Именно здесь русские, чеченцы, ингуши и представители других национальностей сражались рука об руку против общего врага.

– В этой борьбе, – говорит С. С. Апряткин, – выковывались мужественные революционеры – интернационалисты Николай Гикало, Асланбек Шерипов, Гапур Ахриев и многие другие. Своей беспредельной преданностью родной Коммунистической партии, героическими подвигами и борьбе с классовым врагом они завоевали горячую любовь и признательность трудящихся нашей республики. Их имена бессмертны!

Огромные успехи, достигнутые трудящимися Чечено-Ингушетии в развитии экономики и культуры, высокие награды Родины – ордена Ленина, Октябрьской Революции, Дружбы народов – достойное продолжение того великого дела, которому посвятили свои прекрасные жизни русский Николай Гикало, чеченец Асланбек Шерипов и ингуш Гапур Ахриев.

Дружба народов Чечено-Ингушетии, выдержавшая испытание временем, прошедшая через горнило суровой классовой борьбы с местными националистами и контрреволюционерами, навечно скреплена совместно пролитой в боях кровью лучших сынов и дочерей русского, чеченского, ингушского и других народов нашей республики.

Пусть пример замечательных революционеров-интернационалистов будет способствовать воспитанию трудящихся, молодежи на революционных и боевых традициях, в духе советского патриотизма, пролетарского интернационализма и дружбы народов. Отныне эта площадь, на которой воздвигнут памятник, будет называться площадью Дружбы народов.

В эти торжественные минуты мы отдаем дань высокой благодарности тем, кто сложил свои го-

ловы в борьбе за дело рабочего класса и трудового крестьянства, кто погиб, защищая Отчизну.

В эти торжественные минуты мы обращаемся со словами благодарности и признательности к ветеранам революции, героям труда и боев, присутствующим сегодня здесь.

В эти торжественные минуты мы заверяем наш ленинский Центральный Комитет партии, что трудящиеся Чечено-Ингушетии будут и впредь неустанно крепить единство и дружбу между народами – основу силы и могущества советского государства, с еще большей настойчивостью и революционной энергией будут бороться за претворение в жизнь задач коммунистического строительства.

…У микрофона – один из тех, на кого равнялись и равняются поколения. Выступает участник гражданской войны М. Н. Шульга:

– Одного из этих героев – Николая Федоровича Гикало, – сказал он, – я знал и встречался с ним в годы гражданской войны на территории Чечено-Ингушетии. Николай Гикало был одним из организаторов грозненской Красной Армии и ее командиром. Николай Федорович умело руководил всеми боевыми операциями, появлялся в самые трудные минуты боя в наиболее опасных местах и личным примером увлекал за собой бойцов. Его героический образ, его героическая жизнь пусть всегда будет примером беззаветного служения Родине!

А вот и представитель одного из последующих поколений: выступает оператор Новогрозненского нефтеперерабатывающего завода имени Н. Анисимова, депутат Верховного Совета РСФСР А. В. Небиев:

– Мне радостно сознавать, что я тружусь в многонациональном рабочем коллективе, где мы живем как единая семья. И все это благодаря Великому Октябрю. Асланбек Шерипов, Николай Гикало, Гапур Ахриев скрепили дружбу между народами.

На личном примере знаю, что сделала для нас, горцев, власть Советов. Я вырос в обыкновенной чеченской семье. А сейчас имею среднее техническое образование, народ оказал мне большое доверие, избрав депутатом Верховного Совета РСФСР. Свободу, равенство, культуру – все это дала чеченцам, ингушам наша Советская власть.

Председатель колхоза имени Красной Армии Сунженского района Л. П. Ясинецкая говорила о том, что ушли в далекое прошлое суровые годы гражданской войны, но наш народ навеки сохранит в сердцах светлую память о бессмертных подвигах героев, несгибаемых революционерах.

Слово – представителю самого молодого поколения, студентке Чечено-Ингушского государственного университета, депутату Верховного Совета ЧИАССР Тамаре Дзауровой. Ее слова прозвучали как клятва всей нашей молодежи на верность партии, матери Родине, борцам, павшим за нашу счастливую жизнь:

– Герои своей жизнью утверждали высокие идеалы, зовя бороться за них. И сегодня, на открытии памятника, комсомольцы и молодежь клянутся, что приложат все усилия к тому, чтобы достойно продолжить начатое героями дело. И живым напоминанием об их борьбе, целеустремленности, их воли к победе будет этот монолитный памятник – символ революции, символ братской и нерушимой дружбы между народами нашей Родины!

…Митинг окончен! Исполняется Гимн Советского Союза. И к подножью памятника устремился поток трудящихся, чтобы возложить цветы в знак памяти и благодарности героям.

В скорбном молчании стоят у монумента сестры Николая Гикало Мария Федоровна и Вера Федоровна, сестра Асланбека Шерипова – Айшат, родственники героев.

Над площадью звучат революционные марши, мальчишки выпустили в небо стаю белоснежных голубей. А к ногам трех боевых братьев – Николая Гикало, Асланбека Шерипова и Гапура Ахриева – ложатся и ложатся яркие весенние цветы…

Власенко В., Журавлев А. Монумент славы и дружбы // Грозненский рабочий. 1973. 1 май.



НАКАНУНЕ ПРЕМЬЕРЫ

Через несколько дней, а точнее – 19 февраля, зазвучат фанфары под куполом нового Грозненского цирка. Впервые в нашем городе не полотняный шатер шапито, а стационарное монументальное сооружение примет под свои своды любителей этого древнейшего искусства. Поэтому сегодня мы пригласили в нашу гостиную директора Грозненского цирка Валентина Моисеевича Дудникова.

– Валентин Моисеевич, нет, наверное в Грозном жителя, который не видел бы новый цирк снаружи. Здание его поражает оригинальностью архитектуры, совершенством форм, словом радует глаз. Но всегда хочется узнать, что там внутри… Речь, конечно же, идет не об интерьере...

– Нет, почему же? С интерьера, думаю и стоит начинать разговор о достоинствах цирка. Две тысячи мест (к стати, это – удобные мягкие кресла), универсальный манеж, внутренняя архитектура – все это не только удобно, но и красиво. Во время представления гамму освещения создаст четырехпрограммный пульт управления «Старт-60» – редкой и совершенно новой конструкции. В нашем цирке под куполом может быть «подвешен» любой номер, вплоть до самого сложного воздушного полета «Галактика».

А теперь о том чего не увидит зритель. Во-первых, это хорошие комнаты для артистов. Во-вторых, удобства для зверей – слоновник, конюшня, кухня для животных (с целым штатом поваров!). В цирке создана специальная АТС. Более 20 километров труб проложено под зданием, а энергоблок помещен в боковой его части. 70 динамиков позволяют создать панорамный звук. Словом техническое оснащение цирка дает возможность выполнения любой программы, даже с использованием воды и льда.

– Валентин Моисеевич там, где манеж, мы видели…

– Стоп! Стоп! Это же все для фокусников, а разве они любят когда разглашают их тайны! Есть у нас и профессиональные секреты, так что давайте уведем разговор в другую сторону.

– Ну, скажем, в сторону афиши. Кого зрители смогут увидеть на первых представлениях?

– «Здравствуй, новый цирк»! – хорошее название? Да, первая программа так и будет называться. Перед грозненцами выступят джигиты по руководством нашего земляка заслуженного артиста ЧИАССР Тамерлана Нугзарова, которые покажут пантомиму «Горская легенда». Увидят зрители и дрессированных животных – обезьян, слонов, медведя и др. С этим аттракционом выступит один из славной династии Дуровых – Юрий. А вот клоун – заслуженный артист РСФСР Андрей Николаев – режиссер программы. Ну, и как обычно, в представлении примут участие гимнасты, акробаты, жонглеры, эквилибристы.

– А как будет создаваться программа в дальнейшем?

– Грозненский цирк – круглогодичного действия. Он входит в систему «Союзгосцирка», где формируются, и комплектуются программы для всех цирков страны. В дальнейшем мы наверняка увидим у нас ведущих мастеров арены – Вальтера Запашного, Игоря Кио, Юрия Никулина и многих других.

– И даже Юрия Никулина?

– А почему нет? Он с удовольствием гастролирует и, надо полагать, будет и у нас. В Грозный приедут и мастера зарубежного цирка.

– А будет ли создана своя, грозненская группа?

– Об этом еще рано говорить, хоть уже сейчас в гимнастических и акробатических секциях спортобществ и спортшкол просматриваются кандидатуры потенциальных артистов. По мере подготовки их номера будут вливаться в действующую программу.

– Валентин Моисеевич, цирк немыслим без музыки…

– Безусловно! И наш оркестр заканчивает последние приготовления. А руководит им наш земляк А. Эдисултанов, приехавший из ...Москвы…

– Да, он долго работал ведущим музыкантом Московского цирка. Мы послали ему приглашение, и он ответил согласием. Так что «Выходной марш» И. Дунаевского – традиционный музыкальный пролог – сыграет оркестр под управлением А. Эдисултанова.

В общем, все – и строители, и артисты, и обслуживающий персонал готовятся принять зрителей. Пожалуйте на премьеру!

Дежурил в гостиной
Геннадий Левин.
Накануне премьеры // Комсомольское племя. 1976. 14 февр.



Грозненский цирк

ЧIЕРИЙ ДУХКУ «ОКЕАНЕХЬ»

Стомара Нохч-ГIалгIайчоьнан столицан В. И. Ленинан цIарахчу центральни урамехь схьайиллина СССР-н чIерийн бахаман министерствона чуйогIуш йолчу юкъаралин кхачанан а, чIерийн товарашца махлелоран а Грозненски комплексни предприятин «Океан» цIе йолу тука. Хазачу куьцехь кечйина а, хIокхузаманахьлерчу гIирсашца шена кхачойина а ю и.

– Эцархойн хьашташ дика а, лаккхара культура йолуш а кхочушдар – ишта ю тхан махлелоран белхахойн коллективан девиз – боху туьканан заведующаяс Мачукаева Аяна.

Коьртачу декъана, кегийрхойх лаьтташ йолчу оцу коллективана юкъавогIуш ву вериге а 18 стаг. Дукха хан йоццуш царех ворхI белхало вайн Даймехкан столицехь шайн говзалла лакхайоккхуш хилира леррина йолчу курсашкахь.

ЧIерий дохкаран туькано болх бан болийна хьалхара денош бен дацахь а, амма хIинцале а эцархоша шайн сий-ларам баре кхаьчна комсомолкаш Сапаева Лайлаъ а, Умарова Iайнаъ а.

Эцархошна кхузахь шуьйрачу ассортиментехь ду тайп-тайпана керла чIерий.

ЧIерий духку «Океанехь» // Ленинан некъ. 1976. 4 апр.



КЕРЛА БАССЕЙН

№ 7 йолчу гІишлошъяран-монтажни урхаллин гІишлошъярхоша рогІера доккха совгІат дина республикан бахархошна. Дукха хан йоцуш цара ян а йина эксплуатаце дІаелла йохалла 50 метр, шоралла 21 метр йолу керла бассейн.

— Иза йилларан коьрта Іалашо ю, — элира шеца хиллачу къамелехь бассейнан директоран дешаран декъехула заместитель волчу Максимов Василий Максимовича, — Нохч - ГІалгІайчохь некадаран спортан кеп кхидІа йолчу хенахь а шуьйра кхиор.

Хи тІехь некадаран 8 некъ бу бассейнна чохь. Кхачо йина кхузаманан лехамашца жоп луш дерриге а хьелаш кхолларца. ХІинццехь дуьйна вовшахтоьхна ю нека дан Іаморан, некадаран дуккха а группаш. Шеко яц, дукха хан ялале царна юкъара цхьаболу спортсменаш шайн дикачу агІор цІе яккхийтаре кхочург хиларан. Берийн группашна куьйгалла деш ю шен хенахь некадарехула республикан чемпионка хилла йолу хьехамча Остроухова Татьяна.

Нохч - ГІалгІайчоьнан некадаран спортан кеп езархошна а доккха совгІат хилла дІахІоьттина Грознера бассейн. КестталгІа церан таро хир ю Российски Федерацехь а, СССР-хь а хьалхеяккхарна лерина дІахьон долчу къийсадаларшка хьовса.

СУРТА ТІЕХЬ: грозненски бассейнан чоьхьара гар.

В. ЮНЦЕВИЧАН сурт.

Керла бассейн // Ленинан некъ. 1976. 23 апр.



ГЛАВНАЯ УЛИЦА

В последние годы мы все чаще говорим и пишем об улице, которая носит самое дорогое для всех нас имя – имя великого Ленина. Именно здесь на этой большой и широкой магистрали особенно зримо видны те перемены, которые произошли в городе со времени предыдущих выборов в Советы. Поэтому сегодня, когда все советские люди голосуют за кандидатов народа, когда набирает силу соревнование в честь 110-й годовщины со дня рождения Ильича, мы вновь обращаем свой взор на улицу имени Ленина.

Пять лет назад в год прошлых выборов, мы восхищались первой новостройкой этой магистрали – появился огромный девятиэтажный дом современной архитектуры с квартирами улучшенной планировки. Потом напротив него вырос его близнец на первом этаже которого скоро разместится поликлиника № 1. Потянулись ввысь 12-этажные красавцы – сейчас их уже шесть. Сотни новоселов улицы Ленина получили прекрасные комфортабельные жилища.

Меняют облик стараясь идти в ногу со временем и старые сооружения. Посмотрите, как изменился фасад старого кинотеатра «Родина», любимого места отдыха грозненцев. Был реконструирован и путепровод со временем через него будет проложен маршрут троллейбуса.

Не узнают те, кто не был в Грозном пять лет и бывшей «Минутки» – ныне площади Октябрьской. Оригинальные жилые дома, построенные с помощью грузинских строителей, будто гигантские ворота открывают въезд в город с бакинской трассы. Раздалась вширь сама площадь в центре которой будет воздвигнут мемориал в память о героях гражданской войны.

Уж поскольку мы заговорили о завтрашнем дне улицы, давайте взглянем какой она будет в недалеком будущем. Скоро примет первых посетителей Дом быта, а покупателей – новый магазин «Техника в быту». Идет строительство крупнейшего в городе универмага начато сооружение Дома техники. Растут новые жилые дома которые свяжут продовольственные универсамы. Наконец полным ходом идет воздвижение моста через Сунжу. Он соединит улицу Ленина с проспектом Победы в одну широкую магистраль.

Перемен действительно много. Порой мы просто не замечаем их, даже не задумываясь о том какие огромные средства вкладывает государство, чтобы сделать наш город еще краше. И сегодня отдавая день светлой памяти великого Ленина, голосуя за кандидатов нерушимого блока коммунистов и беспартийных мы преисполнены благодарности родной партии и правительству за неустанную заботу о благе советских людей.

Главная улица // Грозненский рабочий. 1980. 24 февр.





Улица Ленина

К НОВЫМ ВЫСОТАМ

Чечено-Ингушетия и ее столица награждены переходящими Красными знаменами Совета Министров РСФСР и ВЦСПС по итогам Всероссийского социалистического соревнования в 1979 году. С большим воодушевлением и с чувством законной гордости восприняли эту, весть трудящиеся республики. Награда вызвала у каждого человека стремление работать еще лучше, внести свой вклад в общее дело.

Свои высокие устремления, думы и чаяния, направленные на дальнейший расцвет республики, ярко и убедительно воплотили коллективы предприятий в торжественных митингах посвященных награждению Чечено-Ингушетии и Грозного. На них приняты новые повышенные социалистические обязательства по досрочному завершению плановых заданий года и пятилетки в целом.

Флагман машиностроения республики ордена Октябрьской Революции завод «Красный молот». Вчера в 11 часов утра здесь по всем цехам прошли рабочие собрания и митинги. Выступившие на них единодушно выразили готовность превратить завершающий год пятилетки в год работы по-ударному, по-ленински. Красномолотовцы уверены, что нынешняя почетная вахта впишет новые славные страницы в трудовую летопись коллектива. Решено дополнительно к ранее принятым обязательствам выпустить товарной продукции на 50 тысяч рублей, сэкономить 200 тонн условного топлива, завершить поставку оборудования пусковым стройкам по производству минеральных удобрений в первом квартале года, довести число работающих по методу бригадного подряда до 1560 человек.

Объединение «Грознефтеоргсинтез». Коллектив нефтеперерабатывающего завода имени В. И. Ленина на митинге посвященном награждению республики и Грозного переходящими Красными знаменами Совета Министров РСФСР и ВЦСПС, обязался сверх ранее намеченного выработать 100 тысяч тонн дизельного топлива, а коллектив НГНПЗ имени Н. Анисимова – тысяч тонн компонентов к высококачественным бензинам. Оба предприятия снизят плановые потери нефти и нефтепродуктам на 4 тясячи тонн.

Объединение «Грознефть». Первым митинг по случаю награждения республики и ее столицы провел коллектив нефтегазодобывающего управления «Старогрознефть». Единодушно решено выполнить пятилетний план добычи нефти к 110-й годовщине со дня рождения В. И. Ленина. За счет проведения мероприятий по интенсификации добычи, внедрения новых методов и технологии будет обеспечен рост объема добычи по сравнению с 1979 годом на 410 тысяч тонн.

Рабочие собрания и митинги прошли также на радиотехническом заводе, в управлении «Грозэнерго», на Грозненском хлебокомбинате. Строители республики обязуются сдать детский сад на 280 мест, 60-квадратный жилой и крытый рынок в Черноречье, троллейбусную линию до городка Иванова, центр обслуживания населения в микрорайоне…

Прилив новых сил, вызванный награждением Чечено-Ингушетии и ее столицы знаменами, несомненно, послужит дальнейшему повышению эффективности производства и качества работы, новому размаху социалистического соревнования за досрочное завершение планов и обязательств десятой пятилетки.

Мадаев С. К новым высотам // Грозненский рабочий. 1980. 26 февр.



В марте 1982 года в Грозном был открыт крупнейший на Северном Кавказе салон-магазин «Орбита» по продаже телерадиоаппаратуры.

Материал об открытии был опубликован в газете «Грозненский рабочий» 6 марта 1982 г.

АТЕЛЬЕ СПРАВЛЯЕТ НОВОСЕЛЬЕ

Пристройка к девятиэтажному жилому дому, расположенному на проспекте Ленина неподалеку от моста через Сунжу, долгое время достраивалась, шли отделочные работы. Но вот, наконец, на ее фасаде одна за другой стали появляться вывески. Гостеприимно распахнул двери «Салон новобрачных», в новое помещение перебралось агентство Аэрофлота, скоро начнет принимать заказы ателье «Элегант».

А на днях своих первых посетителей принял фотосалон «Лидер». И они сразу смогли оценить все достоинства новой точки бытового обслуживания населения.

К «Лидеру» старое, привычное нам слово «ателье» подходит с большой натяжкой. По сути дела, это настоящее предприятие, оснащенное самой современной аппаратурой. Его можно отнести к числу самых крупных на Севером Кавказе.

Работают здесь опытные фотографы – Э. Решетов, А. Романов и другие. А возглавляет коллектив А. Пушкарев. Высокая квалификация мастеров, техническая оснащенность позволяют выполнить заказы на цветные и черно белые фотографии за 12 дней.

При фотоателье открылся и видеосалон «Меридиан».

– Работают два зала, – рассказывает заведующий «Меридианом» Ш. Бибулатов, – один для детей, второй для взрослых. Одновременно мы можем принять до 40 посетителей. В программе – советские и зарубежные фильмы. Залы не бывают пустыми.

Алексеев В. Ателье справляет новоселье // Грозненский рабочий. 1988. 9 авг.



• Город идет к юбилею

«ТАТАБАНЬЯ» РАСПАХНУЛА ДВЕРИ

Первый из числа юбилейных объектов — кафе «Татабанья» — сдан в эксплуатацию. Несколько дней назад кафе приняло первых посетителей.

На страницах газеты уже рассказывалось о нем. Новое предприятие общественного питания назвали в честь столицы породненной с Чечено-Ингушетией Комаромской области ВНР — города Татабаньи. Но не только название определяет венгерский колорит кафе. Во-первых, интерьер, выполненный по эскизам национального орнамента, воспроизводит традиционное убранство подобных заведений в Венгрии.

Во-вторых, кухня. Еще в период завершения строительства в Грозном побывала группа специалистов из Комаромской области, которые привезли множество рецептов национальных кушаний и напитков. Более двадцати блюд утверждены кулинарным советом Грозненского треста ресторанов и кафе.

Безусловно, красив интерьер «Татабаньи». Здесь и отдельные кабинеты на 4 места, и великолепная барная стойка, и оригинальные витражи. Все вокруг радует глаз, и это уже успели отметить первые посетители.

— Очень приятно работать в таком кафе, — говорит заведующая производством Р. А. Тарамова. — Мы благодарны строителям ПМК мясо - молочной промышленности за такой подарок городу. Поэтому коллектив кафе приложит все силы, чтобы достойно нести такую высокую марку. Ведь оно носит имя города - побратима...

Итак, если вы захотите отведать «паприкаш чирке» или «маглен аршован», приходите в «Татабанью», кафе, которое стало еще одним свидетельством нерушимой дружбы советского и венгерского народов.

В. САЙДАЕВ.

НА СНИМКАХ: фасад и интерьер кафе «Татабанья».

Фото Н. КОБИАШВИЛИ.

Газета «Грозненский рабочий». 1982. 31 июнь

Стоит подумать

ЗДЕСЬ ЖИЛ УЧЕНЫЙ

Год назад в «Грозненском рабочем» была напечатана статья под заголовком «И академик, и Герой», в которой рассказывалось о нашем земляке, большом советском ученом Михаиле Дмитриевиче Миллионщикове. Эту газетную вырезку я храню у себя как дорогую реликвию.

Время от времени я просматриваю ее, и тогда перед моими глазами встает образ знакомого мне с детства человека. Наша семья в тридцатые годы жила на улице Трудовой по соседству с Миллионщиковыми. Мой отец М. Рябов работал с отцом Михаила Дмитриевича в паровозном депо. Они были хорошими товарищами.

Михаил был младшим в семье Миллионщиковых. А старший брат Александр учился со мной в одной школе. Мы часто вместе ходили на занятия.

Проходя вечером мимо их дома, я почти всегда видел, как при свете большой керосиновой лампы писали или читали что-то за большим столом три брата. Родители всегда гордились своими детьми.

Недавно, спустя много лет, я решил пройти дорогой детства. На улице Трудовой с радостью увидел знакомый кирпичный дом, где жили Миллионщиковы. Сейчас в нем живут другие люди.

И вот мне о чем подумалось. В нашем городе свято чтут память о выдающемся ученом Михаиле Дмитриевиче Миллионщикове. Его имя, как известно, носит Грозненский нефтяной институт, где когда-то учился наш всемирно известный земляк.

Но мало кто знает, что его детские годы прошли в небольшом домике, расположенном по улице Трудовой, 22. А ведь этот пробел можно легко устранить, повесив здесь мемориальную доску.

Думаю, сделать это не представит особого труда. Как говорится, было бы желание.

А. РЯБОВ,
житель Грозного.

Газета «Грозненский рабочий». 1984. 14 авг.





Министерство связи СССР выпустило серию почтовых карточек и конвертов с изображением достопримечательных мест, отдельных зданий ЧИАССР.

Информация об этом была опубликована в газете «Грозненский рабочий» 5 марта 1986 г.

С НОВОСЕЛЬЕМ СТУДЕНТЫ!

Это здание, расположенное в самом центре Грозного, известно всем жителям города. Здесь размещались обком, затем горком КПСС. Теперь у белого семиэтажного корпуса новые хозяева – он передан Чечено-Ингушскому госуниверситету имени Л. Н. Толстого.

О трудностях, которые испытывает наш университет, говорилось не раз. Одна из главных заключается в недостатке площади. Теснота, скученность не только создавали массу неудобств студентам и преподавателям, но и серьезно снижали качество учебного процесса.

В новом здании разместились географический, исторический и факультет романо-германской филологии. Уже идут занятия. В недавние времена факт передачи подобного административного здания вузу и представить себе было трудно. Сейчас мы такому уже не очень и удивляемся.

Решение передать ЧИГУ здание горкома КПСС, безусловно, в духе перестройки. Правда, объективности ради надо заметить, что корпус планировался как административный, а не вузовский. И при работе в нем возникают определенные сложности. Здесь мало больших помещений, где можно организовать поточные лекции. С другой стороны, взглянем на вещи реально. Экономические проблемы попросту не позволяют надеяться на строительство специализированного здания в



ближайшее время. Так что «приобретение» пришлось весьма кстати.

С новосельем студенты // Грозненский рабочий. 1989. 9 дек.

У МЕНЯ ЗАЗВОНИЛ ТЕЛЕФОН

Первое впечатление, едва переступаешь порог АТС-24, что ты попал в лабораторию крупного института: ровным светом горит экран дисплея, печатающее устройство выдает закодировавшую информацию, пощелкивает аппаратура. Все это как-то не вяжется с привычным обликом телефонной станции, где треск переключений сливается в монотонный рокот.

Иное дело – здесь. Впрочем, чему удивляться, ведь АТС-24 вступила в строй к началу лета нынешнего года. Да и аппаратура тут импортная – производства Чехословакии и ГДР, устанавливали ее специалисты из Ростова-на-Дону.

Быть моим гидом по станции взялась инженер Алла Николаевна Горевая. Она недавно работает здесь, но уже осваивает сложное оборудование.

– Конечно, со старыми АТС нашу станцию не сравнить, – рассказывает она. – Вы уже обратили внимание, что тут значительно тише – все оборудование закрыто специальными крышками, которые глушит шум. Ну, а главное, все же, надёжность работы. Например, техническое состояние аппаратуры станции контролируется компьютером. Любая информация о неисправности сразу же высвечивается на дисплее и перепечатывается в кодограмму. То есть, мы в любой момент можем быстро найти и устранить поломку.

Действительно, удобно. Дело остается только за мастерством электромонтеров. Впрочем, Сергею Карпухину или Галине Прокоповой его

не занимать, они умело и качественно «лечат» оборудование, предупреждая тем самым сбои в работе.

Связь станции с линией осуществляется через кросс. Надежность ее обеспечивают электромонтеры Тамара Дугиева и Ирина Евсеева. Они держат контакт с монтерами на линии, контролируют работу.

Новая станция рассчитана на 10 тысяч номеров и будет обслуживать абонентов Октябрьского района Грозного. Пока же ведется переброска сюда, части абонентов с АТС-3 и раскрыта лишь пятая часть всех ее возможностей. Но уже в скором времени многие горожане наконец-то смогут поставить у себя в квартирах телефон.

А между тем аппаратуры на станции все прибавляется. Например, сейчас идет монтаж ЭКМ – оборудования, обеспечивающего доступность абонентов к телефонным линиям улучшающего, в конечном счете, качество и надежность связи.

Ах, качество, качество... Чего греха таить, в Грозном оно далеко не лучшее. Безусловно, на то есть свои причины, достаточно взглянуть на ту аппаратуру, с которой приходится работать связистам на старых телефонных станциях. Но все же перемены к лучшему есть. Хочется надеяться, что АТС-24 сможет своей работой доказать это.

Юрьев А. У меня зазвонил телефон // Грозненский рабочий. 1989. 9 дек.

ДОБРО ПОЖАЛОВАТЬ!

Раньше здесь было заурядное кафе, не пользовавшееся особой популярностью. Причина – более чем скромный интерьер, ассортимент блюд не могли удовлетворить самый невзыскательный вкус.

Но после реконструкции здесь изменилось буквально все. Старым осталось только название – «Чайка». Красивая мебель, со вкусом оформленное помещение – все это создает обстановку уюта, располагает к отдыху. «Чайка» теперь может одновременно принять 60 посетителей. Предусмотрен и банкетный зал на 30 мест, где можно организовывать свадьбы, различные торжества.

Мы много думали над ассортиментом, – рассказывает заведующий производством М. Мархиев. – Ставку решили сделать на кухню народов Кавказа и восточную. В меню будут представлены и фирменные блюда. Над их приготовлением трудятся квалифицированные повара Г. Лабышева и З. Цакаева.

Обновляется не только «Чайка». В скором времени начнется реконструкция кафе «Мороженое» и «Золотой олень».

Добро пожаловать // Грозненский рабочий. 1989. 7 февр.



В зале кафе «Чайка». *Фото Н. Кобиашвили*


Семинар зам. председателей и
инструкторов райгорисполкомов при
СМ ЧИАССР г Грозный 19-12-59г.


50-ЛЕТ









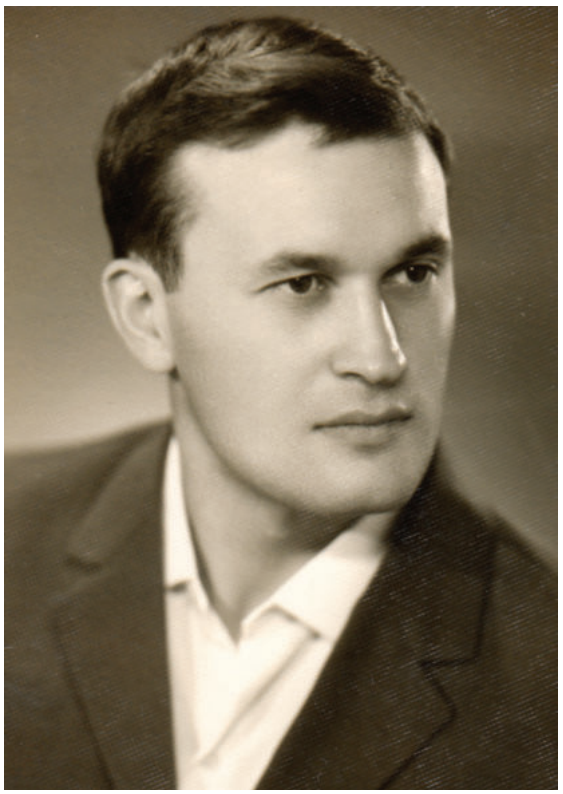



У ЗДАНИЯ ЧЕЧЕНСКОЙ ГОСФИЛАРМОНИИ






















УНИВЕРСИТЕТ

ГОРОД ГРОЗНЫЙ

1991–2004

ГРОЗНЫЙ: 1991–2000 гг.

Город Грозный к 1991 г. в своем развитии подошел высоко современным и развитым в инфраструктурном плане городом. Выскажем наше предположение, основанное на работе с материалами Н. Ш. Шабаньянца. Возможно, что бурный рост города способствовал бы в начале 90-х нормативному появлению 5-го по счету района Грозного, именуемого «Восточным». Он бы дополнил существующие 1, 2, 3, 4, 6 микрорайоны Ленинского района, имевшие очень развитую на тот период инфраструктуру.

Масштабного строительства в Грозном с 1992 г. не велось, многие проекты так и остались нереализованными, начатое строительство было приостановлено (к примеру, комплекс высотных жилых домов на ул.Первомайская), заморожено строительство очень перспективной и нужной Грозному 13-этажной гостиницы на привокзальной площади (архитектор М. Усейнов, инженер В.Измайлов), здание было снесено в начале 2000-х гг. Было законсервировано строительство нового грозненского универмага (архитектор Г. Турок); задержка в строительстве этого объекта еще в 80-е гг. определила для него название: «Умрем, но не сдадим!».

Объективности ради среди сделанного в тот период можно назвать реконструкцию гостиницы «Кавказ», мемориальный комплекс в память депортации 1944 г., строительство светомузыкального фонтана на площади, прилегающей к Президентскому дворцу, строительство объездного шоссе из микрорайона через Ханкалу. Однако деловая активность грозненцев в этот период существенно возросла, большое количество чартерных рейсов из Грозного в Турцию и ряд иных государств способствовали развитию малого предпринимательства, в Грозном возник крупнейший на тот период оптовый вещевой рынок. Стали появляться многочисленные коммерческие магазины, торговые палатки, свойственные многим крупным городам бывшего СССР, перешедшим от социалистической собственности к формированию нового кластера частного капитала и собственности.

Одновременно с этим происходило снижение объемов производства всех видов промышленной продукции. В нефтепереработке в 1993 г. сократилось производство автомобильного бензина на 85 %, дизельного топлива на 73 %, мазута на 55 %, снижение выпуска продукции химической и нефтехимической промышленности составило 89 %.

Согласно сведениям, представленным в монографии «Экономика Чеченской Республики», грозненскими нефтеперерабатывающими заводами было переработано: в 1994 г.– 2,98 млн т нефти, из них собственной 1,2 млн т. Последней поступившей в ноябре 1994 г. на переработку в Грозный была дагестанская нефть.

После трагических событий 1994–1996 гг. Грозному и его инфраструктуре, промышленному потенциалу, жилому фонду, в т. ч. памятникам архитектуры, был нанесен невосполнимый урон. Тысячи грозненцев погибли в результате известных военных событий, лишились крова, многие покинули столицу.

В декабре 1996 г. указом З. Яндарбиева город был переименован в город Джохар. В феврале 1997 г. переименование было отменено А. Масхадовым.

Тяжелое социально-экономическое положение Грозного и его жителей, как и жителей всей республики, находившихся в режиме «постоянного выживания», характеризует период 1996–2000 гг. Тем не менее, Грозный продолжал жить, благодаря силе духа, вере своих горожан в его завтрашний день. Несмотря на удручающий вид развалин, здесь, вопреки всему, продолжалась жизнь. Учителя ходили учить детей в школы, зная, что в конце месяца не получат за труд заработную плату; студенты стремились в аудитории, окна которых были затянуты полиэтиленовой пленкой, а в стенах зияли дыры от артиллерийских снарядов; медицинские работники лечили людей в разрушенных и необорудованных помещениях… Отрадно, что работали библиотекари, восстанавливая по крупицам утраченный фонд, принимая читателей в подтрибунных помещениях Стадиона ручных игр.

Всеми ими двигало одно чувство – любовь к своей столице! Вера в то, что она возродится! Многие дождались и увидели светлый день возрождения Грозного, ставшего возможным благодаря воле Всевышнего, позволившего Ахмат-Хаджи Абдулхамидовичу Кадырову вывести свой народ из пучины войны, грозившей тотальным уничтожением нации.

Сайдумов М. Х. //
Город Грозный – символ чеченского народа.
Грозный, 2018. С. 83–85

БОРЬБА ЗА СТОЛИЧНЫЙ СТАТУС ГРОЗНОГО

Еще в ходе боев 1994–1996 гг. центр города и район площади «Минутка» были разрушены почти до основания, из 6,5 млн кв. м жилья было повреждено и подлежало восстановлению 3,9 млн кв. м (60 %), из 58 школ были разрушены 37. В 1996–1999 гг. (в период президентства З. А. Яндарбиева и А. А. Масхадова) в Грозном не было построено ни одного нового здания, более-менее были восстановлены частные домовладения силами самих хозяев, которым оказывалась мизерная помощь, и первые этажи высотных зданий, где открывались кафе, магазины, офисы.

Новым страшным испытанием для грозненцев стали военные действия 1999–2000 гг. Город начали бомбить еще в ноябре 1999 г.: 23 сентября был нанесен авиационный удар по аэропорту им. Шейха Мансура, на следующий день город новь бомбили. Международная связь на конец сентября в г. Грозном еще работала, но газ для республики уже отключили, хотя председатель правления ОАО «Газпром» Рем Вяхирев сообщил о прекращении поставок газа только с 30 сентября якобы из-за задолженности и в сеть подавался неочищенный газ, электричество было с большими перебоями и 3 октября по распоряжению председателя правления РАО «ЕЭС России» А. Чубайса его тоже отключили. В конце сентября прекратили работать вузы республики. Жители начали выезжать из него в села и соседние республики, не дожидаясь подхода войск: помнили горький опыт 1994–1996 гг.

10 октября министр обороны РФ И. Сергеев заявил, что в Чечне, кроме бандитов, есть и настоящие чеченцы, и если они попросят, то войска готовы освободить Грозный. 15 октября аэропорт им. Шейха Мансура снова подвергся сильному артиллерийскому удару. 21 октября 1999 г. по Центральному рынку и всему центру города был нанесен удар тактическими ракетами, приведший к многочисленным жертвам. Ракетный обстрел города продолжался в октябре-ноябре 1999 г., были разрушены еще сохранившиеся коммуникации. Горожанам, спасавшимся от бомб и ракет в убежищах, приходилось пить дождевую воду, большие трудности были с приготовлением пищи.

Масштабы разрушений были таковы, что назначенный 15 октября 1999 г. заместитель председателя Правительства Российской Федерации – полномочный представитель Правительства Российской Федерации в Чеченской Республике, бывший председатель правительства ЧР (апрель – ноябрь 1996 г.) Н. П. Кошман (на него, согласно указу Б. Н. Ельцина, была возложена координация деятельности федеральных органов исполнительной власти по восстановлению экономики, организации жизнеобеспечения населения Чеченской Республики, оказание содействия народу Чечни в восстановлении органов государственной власти Чеченской Республики и органов местного самоуправления) заявил, что легче построить новую столицу Чечни, чем восстановить Грозный: «Сегодня по всем тем параметрам, которые существуют в Грозном, там нет условий для нормальной работы и решения задач. Гудермес – там сегодня есть связь, есть транспортные развязки».

В ноябре на вопрос о том, где будет расположена столица Чеченской Республики, первый заместитель руководителя администрации президента РФ Игорь Шабдурасулов, находящийся в Петрозаводске в рабочей поездке, ответил, что это сейчас не имеет принципиального значения, нужно довести до логического конца антитеррористическую операцию.

Несмотря на заверения военных, что в Грозном остались только боевики, президент Республики Ингушетия Р. Аушев сообщил, что по его данным в городе находятся около 50 тыс. мирных жителей. В декабре оставшимся горожанам военные предъявили ультиматум: до 11 декабря покинуть Грозный или после этой даты все оставшиеся в городе будут уничтожены как террористы. Международные правозащитные организации, премьер-министр Великобритании, президент США Б. Клинтон выразили тревогу по поводу этого ультиматума, после чего 11 декабря было объявлено о предоставлении безопасных коридоров для выхода из города. Но безопасными они были только на словах. Бои за город, начавшиеся 25 декабря 1999 г., продолжались и в первые месяцы 2000 г.

Российские подразделения воевали с боевиками, по выражению генерал-полковника В. Манилова, «на длинной дистанции»: разрушали город артиллерией и авиацией квартал за кварталом. Занятые районы Грозного «зачищались» подразделениями внутренних войск и милиции.

Эти «зачистки» в поселках Алды и Катаяма превратились в карательные акции, в ходе которых были убиты десятки мирных горожан.

6 февраля 2000 г. было объявлено об установлении контроля федеральных сил над Грозным, который представлял собой груду развалин. К концу месяца в городе было уже 50 блокпостов. Сокращение их числа шло с большим трудом и заняло несколько лет. Блокпосты чаще всего становились объектами для нападений боевиков, часто сами начинали особенно ночью, бесцельную стрельбу, которая перерастала в канонаду. Горожане привыкли к этому шуму как к неизбежному злу. По периметру города также были выставлены блок-посты, проезд через них как в город, так и из города был сопряжен с большими трудностями и отнимал много времени.

В поселке Мичурина на юго-востоке Грозного не осталось ни одного целого дома, район площади «Минутка» был превращен в свалку строительного мусора. Более-менее сохранились здания в Старопромысловском районе, 1–6 микрорайонах, в Ипподромном. В феврале 2000 г. на совещании в Гудермесе с участием полномочного представителя правительства РФ в Чечне Николая Кошмана, начальника генштаба вооруженных сил Анатолия Квашнина и руководителей местных администраций Чечни главой администрации города был назначен С. А. Махчаев, который через семь месяцев в сентябре 2000 г., в одном из интервью сообщил, что он – «мэр развалин», «города, который никому не нужен, кроме тех, кто в нем находится». На этом февральском совещании помощник президента РФ С. Ястржембский заявил, что вопрос о восстановлении Грозного как столицы Чеченской Республики надо решать вместе с чеченским населением. По его словам, основная часть многоэтажных домов в Грозном не подлежала восстановлению, в городе сохранились преимущественно одноэтажные жилые дома и по его данным, в Грозном в настоящее время проживало примерно 10 тысяч человек.

Генерал В. Г. Казанцев заявил, что в Грозный пускать жителей не будут из-за мин и опасности проникновения в город боевиков. В самом городе часты были случаи грабежей, подрыва и поджога домов, оставшихся после обстрелов. Так, например, были разрушены дома по улицам Украинская, Шевченко и другим в Октябрьском районе.

14 февраля 2000 г. Н. Кошман подтвердил, что федеральные власти не планируют восстанавливать Грозный – по крайней мере, в этом году. «Насколько я знаю, сегодня в бюджете денег на восстановление Грозного нет», – заявил вице-премьер РФ «Интерфаксу». По его мнению, восстанавливать город надо будет за счет самих чеченских денег, то есть, которые будут заработаны от деятельности восстановленной экономики – прежде всего, нефтяного комплекса республики.

25 февраля министр образования РФ В. Филиппов подписал приказ «О программе мер по восстановлению системы образования Чеченской Республики» в котором предписывалось, кроме финансирования, создания министерства образования республики, «изучить возможность восстановления высших учебных заведений в г. Грозном и организовать работу представительств вузов в г. Аргуне, направленную на их подготовку к началу учебного процесса».

15 марта 2000 г. в Кремле состоялась встреча В. Путина с главами районных администраций Чечни повестку которой он сам определил так: «Каким образом и в наименьшие сроки решить проблему восстановления социально-экономической жизни в республике, восстановить управляемость, конституционные органы власти». Было заявлено, что все ресурсы, которые есть в Чечне, должны быть направлены на решение задач возрождения Чеченской Республики, ее экономики и социальной сферы. По словам мэра Грозного С. Махчаева, Путин ему лично пообещал восстановить Грозный, заверив, вопрос о переносе столицы решит сам народ, но и здесь Н. Кошман заявил, что в программе по восстановлению Чечни средств на Грозный пока не предусмотрено.

20 марта 2000 г., В. В. Путин, прилетевший в Чечню на СУ-27 вторым пилотом, провел совещание по вопросам социально-экономической ситуации в Чечне и восстановления хозяйственных объектов республики. В беседе с журналистами по завершении совещания и. о. главы государства отметил, что восстановление Грозного возможно лишь после того, как жизнь в городе станет более безопасной: военные еще не закончили разминирование города, кое-где возникает стрельба. Свою рабочую поездку в Чечню Владимир Путин назвал интересной и полезной. Она позволила еще раз оценить размеры ущерба, нанесенного Грозному, в результате боевых действий, и провести обстоятельные беседы с военными и с теми, кто восстанавливает нормальную жизнь в республике, подчеркнул и. о. Президента.

В апреле военные разрешили въезд в город со стороны поселка Черноречье тем, кто имел грозненскую прописку. Очередь автомобилей

растянулась на несколько километров. Однако и в апреле Н. Кошман снова повторил, что, по его мнению, город проще построить на новом месте. Восстановление чеченской столицы потребует громадных денег – в 5–6 раз больше, чем ассигнования на восстановление всей Чечни. Однако сторонников восстановления Грозного и сохранения за ним статуса столицы было намного больше: в номере «Независимой газеты» от 19 апреля 2000 г. вышла статья Л. Турпалова «Приговоренный город», в которой автор подробно проанализировал состояние дел в области восстановления города и выразил уверенность в том, что Грозный будет восстановлен, тем более, что и Н. Кошман, как-будто, не настаивал на своей точке зрения. Вероятно, этому способствовал и визит В. Путина 20 марта 2000 г. Серьезную лепту в дело восстановления Грозного, как столицы республики, внесли коллективы и руководители трех грозненских вузов, которые настояли на личной встрече с Н. Кошманом и убедили его, после личного осмотра зданий вузов в необходимости начать учебный процесс в своих грозненских зданиях.

В полемику по поводу Грозного включился и депутат избранного в 1996 году парламента Чеченской Республики Амин Осмаев отметивший, что только народ должен определять, где будет столица. «Грозный был и остается ей, – сказал он. Это экономический, культурный, географический центр республики. Нельзя забывать и историю. Город таковым является уже почти полтора века. Кроме того, Грозный – самый крупный на Северном Кавказе город. Взять и зачеркнуть его нельзя».

Окончательно вопрос о статусе г. Грозный и его восстановлении был решен после назначения на должность Главы временной Администрации Чеченской Республики А. Кадырова, который 20 июня 2000 г. назвал «неуместными и некорректными» разговоры о переносе чеченской столицы в другой город и заявил, что нельзя перечеркнуть двухсотлетнюю историю города». Практически с первых дней исполнения обязанностей руководителя республики А. Кадыров поставил задачу переезда правительства в Грозный, но в тяжелых условиях второй половины 2000 – начала 2001 г. сделать это удалось только 23 апреля 2001 г.

Грозный: история и современность / ***А. Д. Осмаев.*** Борьба за столичный статус Грозного. Грозный, 2017. С. 321–332.










ИГРОВЫЕ
АВТОМАТЫ
СВЯТОСЛАВА ФЕДОРОВА








FEELING









РОЛЬ АХМАТА-ХАДЖИ КАДЫРОВА В ВОЗРОЖДЕНИИ ГРОЗНОГО

«Народ пойдет за тем лидером, который делил вместе с ним все горести и лишения, выпавшие на его долю за последние годы». Эти слова Ахмата-Хаджи Кадырова были пророческими, так как знал он всю боль и страдания своего гордого народа, который на протяжении многих лет нуждался в государственном деятеле из своей среды, не только знающем чаяния людей, но и способном положить конец безумию, творимому на древней земле чеченцев, человеке наделенном самоотверженностью, умом и смелостью, чтобы вывести из пучины войны свой народ на путь мира и созидания. И народ получил такого лидера.

12 июня 2000 года Президентом Российской Федерации Главой Администрации Чеченской Республики был назначен Ахмат-Хаджи Кадыров.

Это был луч света в конце туннеля. Это была надежда на возрождение.

Впервые во главе Чеченской Республики появился человек, ставящий превыше всего интересы народа, умеющий разбираться во всех сферах жизнедеятельности республики.

С самого начала своего назначения А. Кадыров уделял большое внимание культуре и науке чеченского народа. «Ущерб, нанесенный историко-культурному наследию народа Чечни, выразился не только в уничтожении памятников культуры и истории, находящихся под опекой государства, но и в гибели культурно-исторических ценностей, архивных материалов, документов, находившихся в частных коллекциях и в личной собственности. Эти потери совершенно невосполнимы. Военные конфликты на территории Чеченской Республики и их последствия для культурного наследия одного из древнейших народов земли, как никогда прежде, актуализируют вопрос об охране культурно-исторических ценностей любого народа, которые являются частью мирового культурного наследия. Особенность ситуации в Чечне заключается в тотальности уничтожения культурного наследия. Здесь гибло все, что связывало народ с прошлым, что свидетельствовало о его историческом пути, который чеченцы прошли со всем человечеством. Единственное – не погибла историческая память и национальные традиции народа», – говорил он.

Грозный еще лежал в руинах, продолжались военные действия, ни у кого не было уверенности



в завтрашнем дне. В такой обстановке мало кто верил, что вообще удастся кому-либо справиться с такими задачами как восстановление и возрождение Грозного. Необходимо было в хаосе военных действий и беспредела восстанавливать разрушенную экономику, налаживать инфраструктуру, отогреть отчаявшиеся людские души*.

Одной из попыток уничтожить культурное наследие было предложение о переносе столицы в Гудермесе.

Телерепортеры, освещавшие события тех дней сравнили его с послевоенным Сталинградом и английским Ковентри. По оценке федеральных экспертов, на восстановление города необходимо было потратить немалые финансовые и материальные средства. Так, по подсчетам комиссии 50 % в частном секторе и около 80 % многоэтажных домов и административных зданий города по всем строительным нормам вообще не подлежали восстановлению. На вывоз разрушенных зданий и разбор завалов, было необходимо задействовать более тысяч единиц строительной техники, которой республика не располагала.

Исходя из реальной картины увиденного, экспертная комиссия пришла к выводу об экономической нецелесообразности восстановления бывшей столицы республики, и предложила перенести ее в Гудермес. Тем не менее, назначенный

---

* Архивный вестник. Вып. 4. 2016. С. 5, 6.

12 июня 2000 г. Указом Президента Российской Федерации В. В. Путина Главой Администрации Чеченской Республики Ахмат-Хаджи Кадыров заявил, что восстановление Грозного для каждого чеченца является делом чести. В своем обращении к народу по этому поводу Ахмат-Хаджи сказал: «Чеченцы! Мы доказали всему миру что мы умеем воевать, давайте теперь докажем что мы умеем и созидать». Слова нового лидера Чечни были восприняты в народе как боевой клич к новым свершениям на пути к мирной и созидательной жизни.

Конечно, на тот момент даже в окружении Ахмат-Хаджи было немало скептиков, придерживавшихся в данном вопросе аналогичных взглядов, что и федеральные чиновники. Ведь по предварительным подсчетам, только на подготовку строительных площадок под новостройки и расчистку завалов понадобилось бы как минимум 5–7 лет упорного труда.

Несмотря на эти заявления, Ахмат-Хаджи всегда и везде высказывал ставшую крылатой фразу – «Грозный должен быть возрожден». Знавший не понаслышке духовный и нравственный потенциал чеченского народа, его трудолюбие и неуемную энергию он занял «однозначную позицию, по этому вопросу позволившую сохранить столицу в Грозном» и не ошибся. Любопытно, отчего Ахмат-Хаджи был так сильно уверен в своем народе?

Дело в том, что по его собственному признанию ему в молодости не раз приходилось выезжать вместе с односельчанами и родственниками на различные народнохозяйственные стройки Казахстана, Сибири и Поволжья. В 70–80-е годы прошлого века чеченские строители пользовались в нашей стране особым спросом. Работая по 15–16 часов в сутки, невзирая на трудные погодные условия, чеченские бригады сдавали принятые по договору к сдаче объекты не только в срок, но и качественно. Учитывая данный факт Ахмат-Хаджи, убежденный в неиссякаемых возможностях и трудовом энтузиазме своего народа поставил перед ним трудную, но вполне выполнимую задачу.

Грозненцы обеспокоенные высказываниями чиновников о будущем своего города с воодушевлением приняли идею народного лидера. Душевный подъем горожан подогревался еще и тем, что масса безработной молодежи, получила бы работу и смогла бы направить свою силу в созидательное русло, нежели идти в горы или в ваххабитское подполье. Граждане республики, вдохновленные желанным поворотом событий, выступили в поддержку своего лидера, и дело восстановления Грозного с легкой руки Ахмат-Хаджи стало долгом и честью каждого жителя республики. Получив моральную и духовную поддержку народа, он навсегда выбил почву из-под ног тех, кто подвергал сомнению возможность ее возрождения.

Объявив город Гудермес временной столицей республики, куда были передислоцированы основные государственные учреждения, Ахмат-Хаджи, создал вокруг себя сплоченную команду единомышленников и параллельно с налаживанием системы управления республикой, сделал упор на скорейшее восстановление Грозного. В одном из своих интервью он уверенно заявил, что новая столица Чечни будет совершенно иным городом и заверил соотечественников в том, что это будет один из самых прекрасных городов Северного Кавказа, да и всей страны.

Примечательно, что воссоздание города по настоянию Ахмат-Хаджи строители начали с наиболее пострадавшего в ходе боев главного проспекта столицы, ныне носящего имя Президента РФ В. В. Путина, вдоль которого проходила линия соприкосновения между штурмовыми подразделениями федеральных войск и оборонявшими город сепаратистами. Занятно, что в августе 1918 года, во время Стодневных боев, за город, линия фронта между бичераховцами и защитниками города, проходила по этой же улице именуемой тогда Граничной. Тогда она являлась естественной границей между городом и станицей Грозненская, где дислоцировались силы белоказаков. После установления Советской власти в Чечне она стала называться Августовской, а в середине 50-х гг. XX в. к очередной годовщине Дня Победы, по просьбе трудящихся и жителей города получила новое название после чего «эта коротенькая улица стала началом одной из красивейших магистралей столицы Чечено-Ингушетии – проспекта Победы. С ней связаны важные события в истории нашего города».

Первым делом Ахмат-Хаджи счел необходимым отреставрировать разрушенный во время уличных боев, единственный в городе памятник героям Гражданской войны – чеченцу А. Шерипову, ингушу Г. Ахриеву и русскому Н. Гикало, на площади Дружбы народов непосредственно

примыкающему к проспекту. Этот довольно символичный момент в новой истории города, да и всей республики характеризует Ахмат-Хаджи Кадырова как нового лидера чеченского народа, показавшего, что его цель – мирное сосуществование чеченского народа в общей семье народов России, ведь памятник борцам за Советскую власть в Чечено-Ингушетии давно стал для жителей республики символом дружбы народов.

Как известно Ахмат-Хаджи родился во время депортации чеченцев в Казахстане. Вернувшись на историческую родину, он лишь дважды покидал ее на долгий срок, ради получения религиозного образования. Он всегда жил со своим народом, ради него, гордился им и как никто другой понимал его нужду и чаяния. Встав во главе республики, он до конца своей жизни делал все, что в его силах ради ее процветания.

То, что чеченцы не только воины, но и созидатели стало проясняться уже с первых дней восстановления. Грозный в одночасье стал похож на огромную строительную площадку. Казалось, он превратился в огромный монитор, на котором горожане смотрят строительную эпопею.

День от дня улицы и проспекты столицы стали заметно преображаться. Появление светофоров и ночного освещения в городе вылилось во всеобщий праздник. Грозненцы вечерами стали прогуливаться по городу, теперь здесь можно было услышать давно забытый детский смех. С улиц исчезли изрядно надоевшие горожанам блокпосты внутренних войск, дальнейшее функционирование которых уже не имело смысла в связи с активизацией мирной жизни и воссозданием УВД по г. Грозному.

Теперь существенным аргументом в руках Ахмат-Хаджи в его диалоге со скептиками, подвергавшими ранее сомнению возможность возрождения Грозного на прежнем месте, стало возвращение грозненцев в родные дома. Горожане, покинувшие его с началом военных действий, поверили власти.

Увеличивающееся изо дня в день население Грозного поставило перед городской администрацией новые задачи. В первую очередь назрела острая необходимость обеспечения прибывающих пунктами временного жилья и запуска городского пассажирского транспорта, в связи, с чем министерство транспорта и автомобильных дорог республики закупило партию новых автобусов, а также запустило работу таксомоторных парков города.

С реконструкцией грозненского железнодорожного вокзала начались интенсивные пассажирские и грузовые перевозки как внутри республики, так и за ее пределы. Вопрос налаживания прямого железнодорожного сообщения с другими регионами страны и в первую очередь со столицей нашей страны ввиду отсутствия авиасообщения Ахмат-Хаджи считал особо важным для республики и держал под личным контролем*.

Благодаря мудрому политическому курсу, определенному Первым Президентом Чеченской Республики, Героем России Ахмат-Хаджи Кадыровым, отныне чеченский народ достойно встретит вызовы и испытания нового времени, и впредь не позволит политическим авантюристам избрать себя объектом военно-политических экспериментов в будущем. Залогом этого является жизнестойкость чеченцев, их трудолюбие, национальное достоинство и уважение к другим народам. Слишком высокую цену мы заплатили за науку выживания в двух жесточайших войнах, затронувших каждую чеченскую семью и каждого жителя республики. Поэтому, сегодня чеченцы выбрали путь мира и духовного возрождения.

---

* Грозный: история и современность // Историко-этнографический сборник статей. Вып. 1. Грозный, 2017. С. 376–380.


У ЧЕЧНИ ОДНА ДОРОГА:
К МИРУ И ВОЗРОЖДЕНИЮ!



















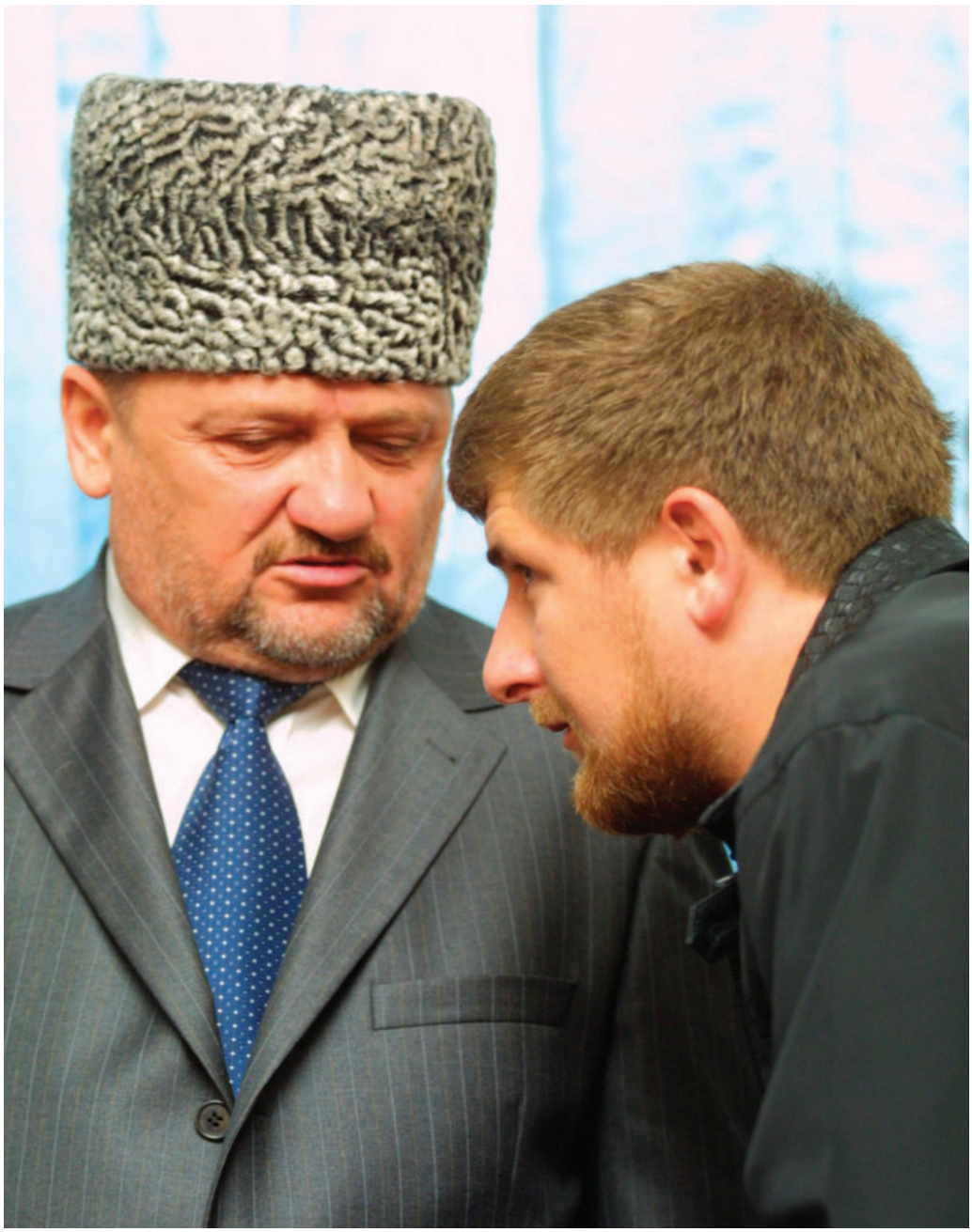

СЛОВА ПАМЯТИ

Я считаю своим долгом и честью продолжить то дело, ради которого мой отец отдал свою жизнь. Дело во благо нашего народа, нашей республики. Ради этой высшей цели я не пожалею ни сил, ни средств, ни возможностей... Я боюсь сейчас только одного – что я подведу отца, что не закончу начатое им дело.

Рамзан Кадыров

АХМАТ КАДЫРОВ МЕЧТАЛ О НЕДАЛЕКОМ СВЕТЛОМ БУДУЩЕМ

По чеченским обычаям не принято говорить об отце и наоборот. И поэтому я буду говорить об Ахмате Кадырове не как о своем отце, а как о лидере чеченского народа. Ахмат-Хаджи сделал очень много для своего народа и для России в целом. Об этом говорит и звезда Героя России, и благодарная память о нем в народе, и этот вечер памяти. В жизни он был простым и непритязательным человеком и остро переживал драматические события последнего десятилетия. Он сделал все возможное, чтобы выправить ситуацию. С самого начала он знал, на что идет, но, тем не менее, пошел до конца.

Сегодня, когда за окнами совсем другая жизнь, другие люди, другие взгляды и убеждения в обществе, в это верится с трудом, но это так. И произошло это, на мой взгляд, именно благодаря той вере, о которой и говорил Ахмат-Хаджи – вере в себя и в свои силы. Произошло, потому что за нами была правда.

Главный урок, который он мне преподнес не на словах, а на деле – это быть всегда со своим народом и в радости, и в горе, делать все во имя этого народа. Сила Ахмат-Хаджи Кадырова заключалась в том, что он в сконцентрированном виде выражал волю народа Чеченской Республики. Быть вместе с Россией, добиться мира и созидания, возможности мирно трудиться и жить. Поэтому он и получил абсолютное доверие народа.

В арабском мире существует поговорка, которая дословно звучит так: «Когда рождается человек, на небе загорается новая звезда. Человек умирает – эта звезда гаснет». Сегодня мне вручен сертификат о присвоении имени моего отца звезде. Значит, звезда Ахмата Кадырова не погасла. Она вновь сияет на звездном небе. Этот человек любил эту землю и свой народ, верил в его прекрасное будущее. Будущее Чечни я, как и он, вижу только в сообществе народов России. Некогда мой край был одним из самых процветающих регионов юга страны. У нас был сильный социальный сектор и мощная экономика, а теперь мой народ живет хуже всех на Северном Кавказе.

Я не могу и, может быть, никогда не смогу говорить о нем в прошедшем времени. Он рядом с нами – в наших детях, в его внуках, в людях, которых он любил, в его делах. Человек смертен и, наверное, единственная возможность стать бессмертным состоит в том, чтобы оставить после себя нечто, что не подвержено влиянию времени.

Так случилось, что в семье, при личном общении я называл его Ваши*. Наверное, потому, что он всегда был для меня другом. Это произошло благодаря его доброте, пониманию и, самое главное, доверию, которое он мне оказывал. Но он был и отцом.

Когда возникали трудности, я всегда набирал номер его телефона и получал глубокие по своей мудрости советы, требующие дальнейшего осмысления. Это очень помогало мне учиться думать и искать решения в самых сложных ситуациях. Я и сейчас, после 9 мая 2004 года, ловлю себя на том, что рука тянется к телефону. Мне нужен совет. И вдруг сердце обжигает мысль: «Кому я буду звонить? Куда?» В трудное время, когда выбор им уже был сделан, он обратился ко мне и сказал: «Нам предстоит сложный и опасный путь. Я не могу тебя неволить. Если ты сознательно станешь моим спутником на этой дороге, это будет твой выбор. А если нет, я тебя пойму тоже».

Сомнения в победе были. Нас было мало вначале. Но я ответил, что я стану его товарищем и буду рядом до конца.

Он жил с людьми так, как будто на него смотрел Аллах, а с Богом общался так, словно его слушали все люди. Скоро наши ряды пополнились сторонниками борьбы с ваххабизмом и терроризмом. Теми, для которых мир на родной земле и стабильность стали главным делом в жизни. Свойство учителя – не колебаться, быть уверенным в том, что он делает и говорит. Отец после трудных размышлений, приняв решение, уже не колебался. В этом была его сила, поэтому ему поверили. Наши ряды умножились. Март 2003 года доказал правильность выбора и то, что чеченский народ желает только мира.

Мы благодарны Президенту России Владимиру Владимировичу Путину за поддержку, которую Ахмат-Хаджи приобрел в Москве. Это помощь не Президенту Чеченской Республики, это помощь всему народу. Но думаю, что во многом это благодаря убежденности, обаянию и умению отстаивать свои позиции.

---

* *Ваши* – уважительное обращение к старшему.

Мы должны продолжить дело Кадырова. Это подъем экономики, стабилизация общественно-политической ситуации, бескомпромиссная борьба с преступностью, терроризмом и ваххабизмом, это возвращение обманутых и одурманенных наших братьев из лесов.

Я не хочу присваивать память о нем. Хотя это наш отец. От его рук исходило тепло, которое он дарил нам. Его глаза с усмешкой в уголках светились глубокой добротой.

Светлое небо над головой, цветущие города и села. Вот о чем мечтал Ахмат Кадыров и был уверен, что его мечта сбудется, и чеченский народ в недалеком времени обретет достойную жизнь.

За последние десять лет наш народ прошел трудный период драматических и трагических ошибок. Период поиска лидера, способного отвести людей от края бездны. Ахмат Кадыров принял на себя огромный груз ответственности за власть, данную ему народом. Его жизнь для меня как завещание, которое я должен выполнить. Путь подсказан им самим. Он не оставил меня без совета и теперь.

Я горд и счастлив, что моим отцом был Ахмат-Хаджи Кадыров. Быть сыном этого человека обязывает ко многому.

Кадыров Р. А. Избранные статьи и речи. Грозный, 2008. С 8–10.





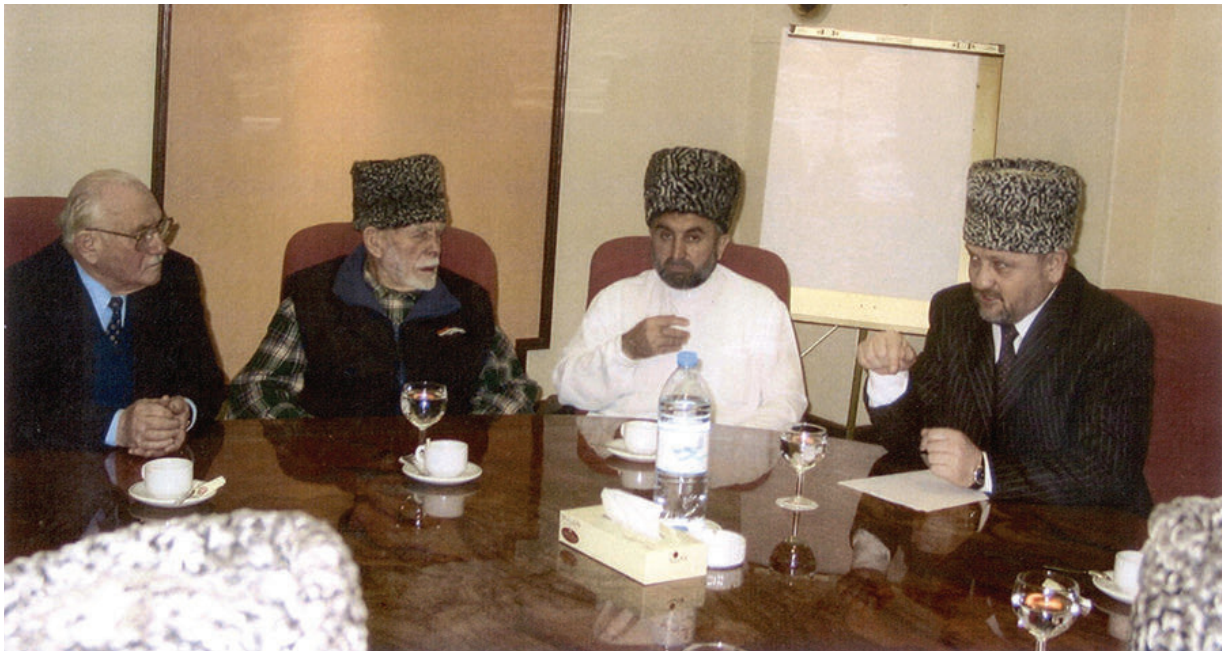


23 МАРТА
«Чтобы война не повторилась через пятьдесят лет, я хочу заложить железный фундамент нашего будущего»
А.-Х. Кадыров
ДЕНЬ КОНСТИТУЦИИ ЧЕЧЕНСКОЙ РЕСПУБЛИКИ






ЧЕРЕЗ МИР И СОГЛАСИЕ-К

















ГОРОД ГРОЗНЫЙ

2005–2018



ОН СЫН СВОЕГО ОТЦА И СЫН СВОЕГО НАРОДА

Осень всегда на Руси была тем временем года, когда принято подводить предварительные итоги. Этот факт нашел свое отражение и в народной мудрости: «Цыплят по осени считают». Вот и мы решили, находясь под впечатлениями от недавней поездки в Чечню и добрый город Грозный, дать свою небольшую оценку увиденному.

И если в первой заметке мы постарались рассказать о том теплом приеме, который нам был оказан со стороны сотрудника газеты «Вести республики» Хамзата Сатуева и его семьи, то сегодня мы хотели бы выразить искреннее уважение тому человеку, благодаря которому Грозный возродился, словно птица Феникс, из пепла и руин. Мы говорим о нынешнем Главе Чеченской Республики Рамзане Кадырове.

На наш взгляд, чтобы оценить значимость того или иного человека, необходимо, прежде всего, посмотреть на его дела. На то, что сделано им.

Трудно поверить, но чтобы «сказку сделать былью», ему, совсем еще молодому человеку, понадобилось меньше десяти лет. Опираясь на политический и духовный фундамент, установленный его отцом, первым всенародно избранным Президентом Чечни, Героем России Ахмат-Хаджи Кадыровым, Рамзан Ахматович возродил республику к новой мирной жизни, вместе со всей Россией восстановил, опираясь на своих единомышленников и жителей Чечни, Грозный и добился того, что столица республики признана самым чистым городом в Северо-Кавказском федеральном округе, а по итогам первого полугодия 2011 года – еще и самым мирным городом страны, а Чеченская Республика – наиболее спокойным регионом России.

И в этом мы смогли убедиться лично во время нашего пребывания в Чечне, когда спокойно гуляли ночью по дворам и центральным улицам, ходили по рынкам и нигде не встречали настороженного или враждебного отношения. Мы также не увидели на улицах Грозного подвыпившего молодого человека и не встретили кого-либо с сигаретой в руках. И не только обычаями можно это объяснить, но еще, наверное, и тем, что свою роль в этом играет и то, что руководство республики, общественные организации ведут огромную работу по духовно-нравственному воспитанию подрастающего поколения. И ведущими

в этом направлениями объединениями стали патриотические клубы «Рамзан» и «В. В. Путин».

Побывав в Чечне, мы убедились, что сегодня республика – это динамично развивающийся регион, с педантично побеленными стволами деревьев вдоль дорог, повсеместно распаханными и засеянными полями. С чистыми улицами, где газоны облагораживают уже не только женщины, но и молодые парни. От города к городу ведут автобаны не хуже европейских. В центре столицы вырос Грозный-сити, под стать московским высоткам. Это то, что замечено беглым взглядом жителя Подмосковья. Глядя на улицы города, не верится, что всего несколько лет назад Грозный лежал в руинах. Центр столицы Чечни сегодня уже практически восстановлен, но продолжает развиваться. В городе практически нет мест, в которых оставались бы разрушенные дома. Везде либо идет стройка, либо возведен забор, за которым пустые пространства готовятся к дальнейшей застройке. Власти России и Чечни тратят огромное количество сил и средств на восстановление города, чтобы все могли жить спокойно на своей земле и с гордостью показывать её красоту своим гостям.

Возможно это стало еще и благодаря тому, что те бесценные качества, которые были свойственны А. А. Кадырову: умение прислушиваться к мнению своего народа, дорожить этим мнением,– перенял от отца нынешний Глава Чеченской Республики. Далеко за пределами республики очень многим известны его прямые, непосредственные встречи с жителями Чечни, открытые передачи по телевидению – телемосты, которые периодически приводятся им, собирая огромные аудитории, где все желающие во всем мире могут задавать любые вопросы и получать откровенные конкретные ответы. Нам это очень импонирует и хотелось бы, чтобы этому примеру следовали в России все руководители, независимо от уровня ответственности.

Поэтому становится понятным, почему в столице республики очень популярен лозунг: «Рамзан, спасибо за Грозный!» Вообще, в Чечне лозунгам и плакатам, как нам показалось, уделяется особое внимание. Весь город в цитатах и портретах. Кстати, мы обратили внимание, что портрет Дмитрия Анатольевича Медведева обычно висит рядом с портретом Ахмата-Хаджи Кадырова, а портрет Владимира Владимировича Путина рядом с Рамзаном Ахматовичем. На рынке можно купить памятную майку. Очень популярны майки с надписями: «95 регион», «Чечня возрождается», портретами Кадырова, названиями спортивных клубов и видами борьбы. И это тоже знаки искреннего уважения к лидеру республики, который ко всему остальному уделяет физкультуре и спорту огромное значение. По признанию Р. А. Кадырова, «спортом мы, чеченские мужчины, характер показываем». А недавно построенный стадион имени А.-Х. Кадырова, по нашему мнению, один из лучших в Европе, – стал одним из символов возрожденной республики.

В образе Героя России Рамзана Ахматовича, как нам показалось, очень органично воплотились мудрость и молодость, опыт политика мирового масштаба и юношеский задор человека, готового отдать всего себя во имя благородной цели. Он опирается не только на тех людей, которые составили костяк команды первого Президента республики – Ахмат-Хаджи Кадырова, но и на многовековую историю и культуру своего народа. И очень правильно, что в центре Грозного, словно подчеркивая единство народов и народностей, проживающих в республике и ее столице, стоят православная церковь Михаила Архангела, которую основали в конце XIX века терские казаки и скорейшему восстановлению которой способствовал Рамзан Кадыров и мечеть «Сердце Чечни» имени Ахмата Кадырова, построенная по заветам отца при непосредственном участии Рамзана Ахматовича. И эти два символа наиболее исповедуемых в республике религий объединены рекой Сунжа, архитектурно дополняя единство.

Мировая история неоднократно доказывала на примерах, что от национального лидера зависит очень многое. Говорят, каков народ, такова и избранная им личность. Чеченский народ доказал, что они выбрали мирный путь созидания, доверив главный пост республики Рамзану Ахматовичу. «В Чечне умеют работать и работают эффективно. Команда Главы Республики Рамзана Кадырова концентрирует свои усилия, финансовые возможности как федеральные, так и собственные, на решение ключевых текущих задач, от которых действительно зависит социальное самочувствие граждан РФ, проживающих на территории Чеченской Республики. Я очень рад этим позитивным изменениям, уже никто не скажет про Грозный, что он напоминает Сталинград 1943–1944 годов прошлого столетия...» – такую оценку Р. А Кадырову во время его первого президентского срока дал Владимир Владимирович Путин, и эту оценку мы полностью разделяем.

Из личных заметок Главы Чечни, опубликованных в Интернете, мы смогли понять, что

служа народу своей республики, он всегда руководствуется мудростью старшего поколения: «Мой дедушка Абдул-Хамид, очень мудрый человек, часто говорил мне: «Ты – глава народа, и в этом ты ответственен перед Богом. Не только за людей, ты в ответе за голодного котенка, оставшегося под дождем. Помни об этом всегда». Я помню об этом».

Естественно, говоря сегодня о Рамзане Ахматовиче, нельзя не сказать несколько слов о первом Президенте Чеченской Республике Ахмат-Хаджи Кадырове. Именно Ахмат Абдулхамидович в начале третьего тысячелетия стал своеобразным мостом доверия между чеченцами и остальными народами и народностями Великой России, своим авторитетом во многом способствуя укреплению доверия. У него было много планов – грандиозных по масштабам, но в то же время простых, как и все гениальное. И все эти планы были объединены одной благородной целью – сделать жизнь чеченского народа и всех жителей республики лучше, чище, краше. Он заложил основы будущего новейшей истории Чеченской Республики. В первые годы возрождения своей Родины Ахмат-Хаджи взялся за выполнение труднейшей задачи – направить народ на верный путь, вывести его из огня войны, вернуть ему былое достоинство и имя. Находясь на посту Главы Администрации, а затем и Президента Чеченской Республики, он сделал для этого все, что мог. В своей программной статье «Два года у власти» А.-Х. Кадыров писал: «А ведь я мог спокойно уехать за границу и жить там в свое удовольствие. Подальше от войны. От крови. От всех этих ужасов. Но тогда я не был бы чеченцем. Мусульманином. Кадыровым. И только из этих соображений я принял решение взвалить на свои плечи всю ответственность за судьбу всей своей Чечни. И больше ничего». Что являлось высшей целью его политики, Ахмат-Хаджи сказал сам: «Благополучие и коренное улучшение качества жизни каждого жителя республики». Нам кажется, что точно также может сказать о себе и его сын, Рамзан Кадыров, нынешний лидер республики.

«В 1999 году, когда рядом с Ахматом Кадыровым не было людей, – вспоминает Рамзан Ахматович, – я сказал отцу об этом и высказал сомнение, «стоит ли браться за такое дело». Отец тогда заявил, что если даже он погибнет, он будет бороться с терроризмом и ваххабизмом. И он мне предложил, если я боюсь, отойти в сторону. Я тогда поклялся, что ни на минуту не оставлю своего отца одного... 5 мая 2004 года, за четыре дня до его смерти, у нас состоялся разговор. Совершенно неожиданно отец сказал: «Если что случится, мне без тебя будет очень и очень тяжело. Всех своих бойцов, каждого рядового ты по имени знаешь. Я так не смогу. Если погибну я – тебе будет легче. Но тогда ты не раздумывай долго, сразу принимайся за дело. Тебе придется заменить меня». Я горжусь, что он был моим отцом. Потому что он действительно был патриотом своего народа. Он любил свой народ, никогда ни перед кем не вставал на колени».

И сегодня планы Ахмата Абдулхамидовича становятся реальностью, потому что его великое дело продолжает его сын и единомышленник – Глава республики Рамзан Ахматович Кадыров. Как сам он признался в интервью с журналистами: «Сегодня мы полностью выполняем все, что наметил наш первый Президент, все его программы реализуем сегодня, доводим до логического конца». «Я сын своего отца и сын своего народа. Я в команде, я член команды, – подчеркивает Глава Чечни. – У нас мощная команда, команда первого Президента Чеченской Республики. Я – слуга народа и служу народу, стараюсь правильно, правдиво служить. У нас есть команда, и команда направляет, команда определяет, команда разрабатывает и реализует все программы и проекты».

На состоявшемся недавно съезде Всероссийской политической партии «Единая Россия» было официально заявлено, что единым кандидатом от партии на президентских выборах в марте 2012 года будет Владимир Владимирович Путин. «Мне очень приятно, что и Д. Медведев, и В. Путин всему миру продемонстрировали, что являются лидерами единой, мощной, сплоченной команды, готовой ради российского народа, ради государства и впредь действовать вместе. Я твердо уверен в том, что на предстоящих выборах В. Путин получит в первом же туре абсолютное большинство голосов, и эта моя уверенность основана на том огромном авторитете, которым В. Путин пользуется среди россиян. Это убеждение основано на анализе состояния дел в нашей стране. Возглавив в начале 2000-х истекающую кровью Россию, В. Путин сумел достичь политической стабильности, вернуть ей доброе имя и, на мой взгляд, под руководством В.Путина Россию ждет великое будущее», – прокомментировал это событие Глава Чеченской Республики.

В свое время, вспоминая о своих встречах с В. В. Путиным, А.-Х. Кадыров писал: «Владимир Владимирович, как лидер великой державы, хорошо понимает, что сила государства – в единстве составляющих его частей. Северный Кавказ – южный форпост России. Геополитическое положение этого региона, его природные ресурсы и народонаселение составляют в своей совокупности стратегические интересы Москвы на Кавказе. Чечня – важнейшее звено в цепи общекавказских проблем и противоречий... Перспектива исторического развития для чеченского народа лежит только через сотрудничество и взаимодействие с Российской Федерацией. В рамках единого и целостного государства».

Это политическое и духовное завещание первого Президента Чеченской Республики, как нам кажется, является путеводной звездой деятельности нынешнего лидера республики и всех ее жителей, независимо от национальности и вероисповедания. «Я хочу построить сильную безопасность, чтобы никто никогда законов не нарушал, – неоднократно подчеркивал Рамзан Ахматович. – И хочу определить направление жизни общества нашей республики, чтобы оно никогда не поддавалось на провокации. И обеспечить население, чтобы люди получали удовольствие от жизни. Если мы будем перечислять, часами, сутками можно сидеть. Самая для меня главная задача – все намеченные планы моего отца, нашего Первого Президента, и Владимира Владимировича Путина, нашего национального лидера, довести до логического конца. Чтобы народ знал, что эти два сильных человека желали гражданам России – и чеченцам – мира, стабильности и процветания».

Волей Всевышнего, календарь с промежутком всего месяц с небольшим разделяет даты рождения двух Президентов, двух капитанов большого и очень красивого «корабля» под названием Чеченская Республика. Флаг, поднятый отцом, по просторам мировой политики уверенно ведет, наверное, самый молодой из руководителей субъектов Российской Федерации, лидер республики – Рамзан Ахматович Кадыров. От всей души желаем ему, а в его лице всему чеченскому народу мира, здоровья, счастья и процветания. Семь футов под килем в океане политики!

Игорь и Мария Кучменко.
Газета «Вести республики». 4 дек. 2011 г.

ЛИДЕР

Один из самых популярных молодых политиков России, сильная волевая личность, обладатель потрясающей харизмы, труженик с феноменальной работоспособностью, лидер – все это, конечно же, о Рамзане Кадырове. Причем такую характеристику нашему Президенту давно дают уже за пределами республики, где, наконец, поняли, что только человек исключительно позитивной энергетики мог бы совершить грандиозные преобразования на послевоенной территории за столь короткое время.

Президентству Рамзана Кадырова – всего лишь три года, и не перестаешь удивляться, какой самоотдачей и каким мужеством надо обладать, чтобы в таком возрасте и в таком тяжелом послевоенном положении, в котором оказалась Чеченская Республика, невозмутимо браться за столь грандиозные задачи. Сегодня даже безнадежным пессимистам понятно, что Рамзан Кадаров – это безоговорочный лидер нации и неординарная личность, доказывающая своими делами, что и один человек, наделенный Всевышним особыми способностями, может повлиять на ход истории, может опережать само время.

Сегодня далеко не каждый субъект Российской Федерации мог бы похвастать такими темпами строительно-восстановительных работ, которыми охвачена Чеченская Республика. Результаты этих работ восхищают и радуют глаз: великолепный аэропорт, лучший на Северном Кавказе, заслуженно получивший статус международного, также лучший Дом печати с благоустроенным сквером для журналистов, отстроенный заново Государственный театрально-концертный зал, развлекательный центр с кинозалами и ледовыми катками, аквапарк, наконец, грандиозная мечеть «Сердце Чечни», названная именем Ахмата-Хаджи Кадырова, возведение которой вылилось в создание крупного исламского центра.

О Рамзане Кадырове можно говорить много. Без устали. Достаточно просто мысленно окинуть взглядом происходящее вокруг, чтобы осознать глубину и силу этой личности, чтобы вновь и вновь поражаться его деяниям, его неукротимой



энергии, его благодатной поступи на нашей истерзанной земле.

Впрочем, будучи сыном такого выдающегося человека, как Ахмат-Хаджи Кадыров, другим он и не мог быть. Вряд ли кто другой, а не сын такого мужественного человека, мог продолжить путь мира и созидания и привести наш народ к сегодняшней спокойной жизни. Благо, оказались на высоте и соратники Ахмат-Хаджи и Рамзана Кадырова, что позволило создать сильную и слаженную команду.

Неудивительно, что Рамзан Кадыров всецело облечен доверием со стороны руководства страны, вплоть до персональных поручений во внешней политической деятельности Российского государства. Налицо также всеобщая поддержка жителей республики, оказываемая ими своему Президенту. Это отчетливо видно после многочисленных встреч Рамзана Ахматовича с общественностью, и это действительно уникальное явление, когда народ и его лидер столь уважительно относятся к друг к другу.

Все это дает нам уверенность в том, что впереди нас ждут еще более лучшие времена, а гарантом этого остается Рамзан Кадыров – самый молодой и самый деятельный региональный руководитель России.

Д. Абдурахманов,
Председатель Парламента
Чеченской Республики.
Газета «Вести Республики». 5 апр. 2010 г.


Больше не будет войн
Больше не будет смертей
Больше не будет разлук
Больше не будет горя







В. В. Путин, А. Н. Кадырова, Р. А. Кадыров в Кремле



Счастье сына – согреть сердце матери



Праздничный салют



Мечеть «Сердце Чечни»



Рамзан – главный хранитель реликвий Пророка (С.А.С.)



Рамзан Кадыров с шейхами Дубая



День памяти А.-Х. Кадырова



Мемориал А.-Х. Кадырова в сквере «Грознефтегаз»



Мемориал памяти



Стела «Город воинской славы»





Проспект им. В. В. Путина



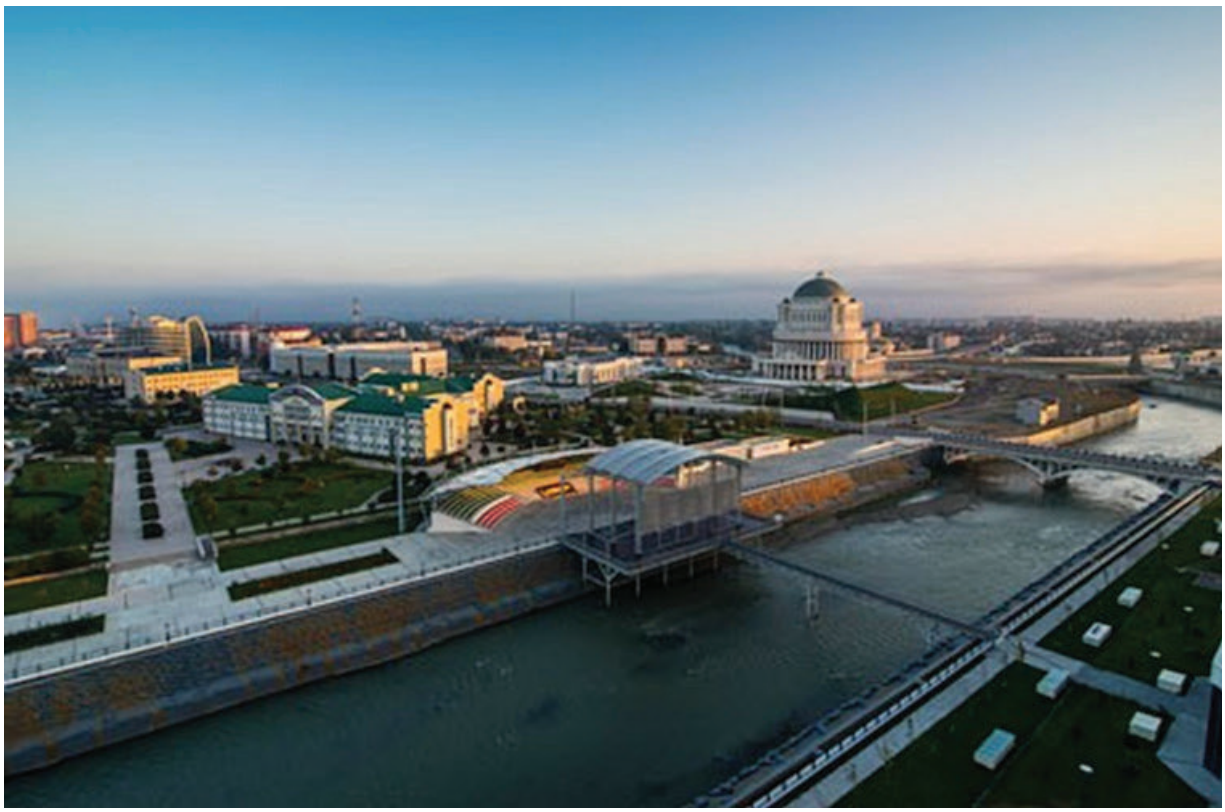

Набережная реки Сунжи



Аэропорт



Проспект им. А.-Х. Кадырова





Проспект им. А.-Х. Кадырова



Ночной Грозный



Площадь Минутка



Д. А. Медведев и Р. А. Кадыров на открытии стадиона «Ахмат-арена»



Стадион «Ахмат-арена»



Стадион «Ахмат-арена»



Проспект им. В .В. Путина



Дворик по проспекту им. В. В. Путина



Цех завода «Грознефтемаш»



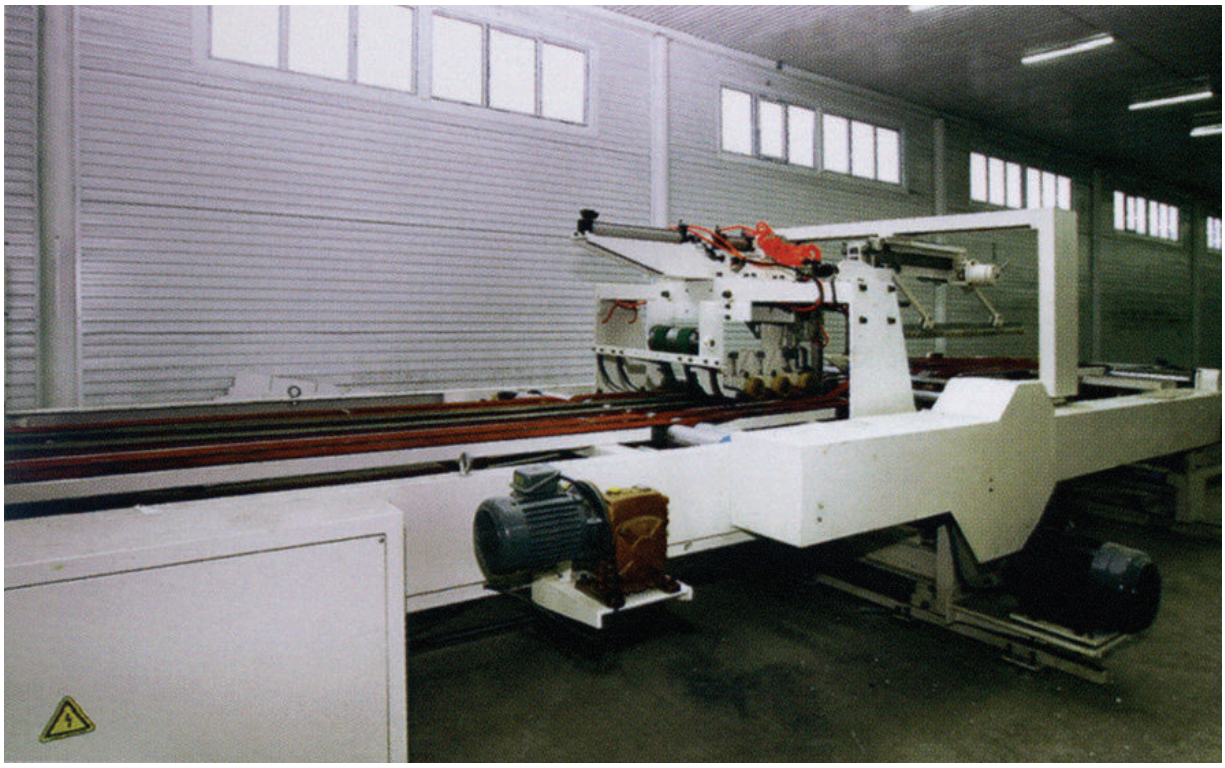

Цеха завода «Грознефтемаш»



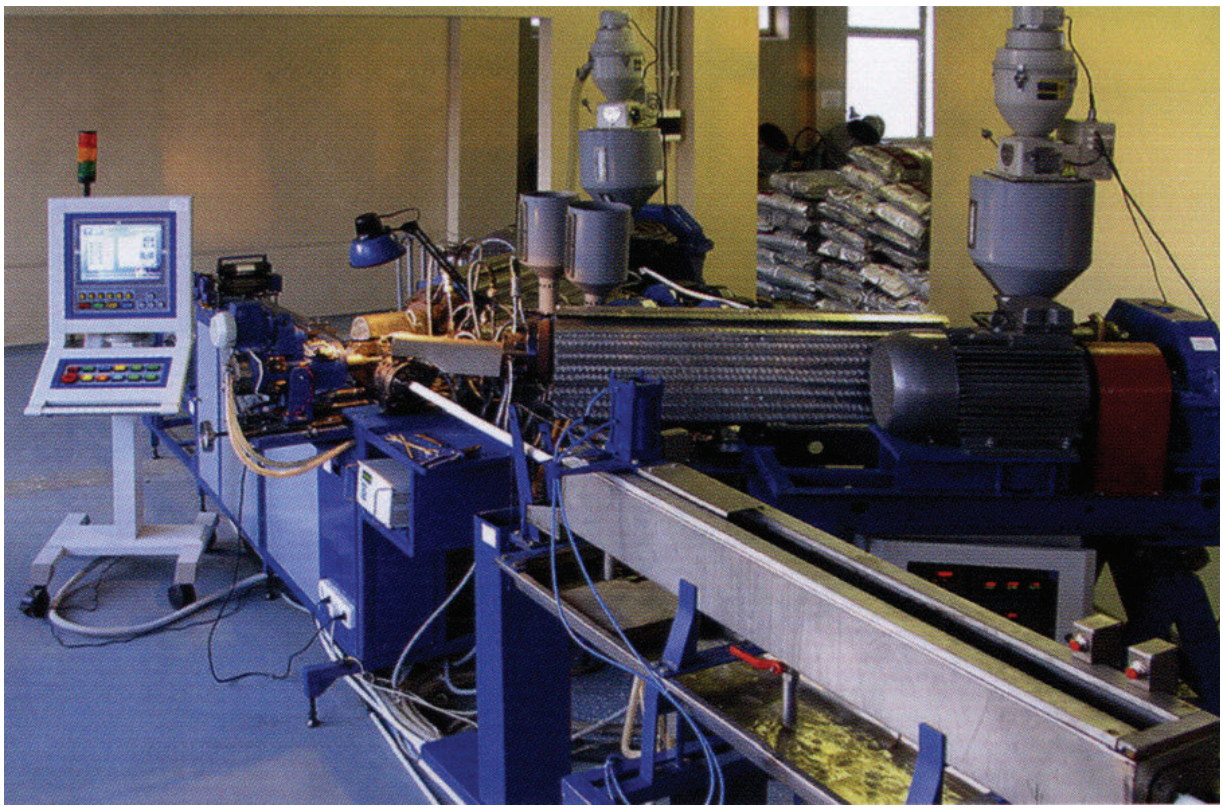

Грозненский завод металлопластиковых и полимерных труб



Республиканская клиническая больница



ГБУ «Республиканский онкологический диспансер»



В операционной



Участники ежегодной специализированной конференции СКФО



Открытие Республиканского клинического центра ОЗМИР



Рождение новой жизни



Врачи на страже здоровья новорожденных



Первый звонок – на первый в жизни урок



Президентский лицей г. Грозного



Здание Академии наук Чеченской Республики



Заседание Академии наук Чеченской Республики



Математическая школа г. Грозного



Награды победителям Интеллектуального центра Чеченской Республики «Серебряная сова»



Преподаватели Грозненского государственного нефтяного технического университета
им. Академика М. Д. Миллионщикова



Коллектив Архивного управления Правительства Чеченской Республики



Сотрудники АУП ЧР на презентации книги «Восстановление ЧИАССР»



Спикер Парламента Чеченской Республики Д. Б. Абдурахманов гость АУП ЧР. *2014 г.*



А. А. Аслаханов с сотрудниками Архивного управления Правительства Чеченской Республики



Национальный музей Чеченской Республики



Национальная библиотека им. А. Айдамирова



Коллектив Национальной библиотеки



Вручение Общероссийской общественной премии «Щит и роза»
сотрудникам правоохранительных органов и спецслужб



Чеченский драматический театр им. Х. Нурадилова



Грозненский русский драматический театр им. М. Ю. Лермонтова



Труппа Грозненского русского драматического театра им. М. Ю. Лермонтова



Театрально-концертный зал



Колизей



Спортсмены клуба «Ахмат»



Открытие здания Чеченского государственного ансамбля «Вайнах»



Открытие Дома Союза писателей



Дом Союза писателей



Российский Исламский университет им. Кунта-Хаджи



Грозненский государственный нефтяной технический университет
им. академика М. Д. Миллионщикова



Чеченский государственный университет



Чеченский государственный педагогический университет



Тоннель



Дельфинарий

ВОСПОМИНАНИЯ О ГРОЗНОМ

«Я на свете повидал немало
Древних и красивых городов,
Но, таких как Грозный, не встречал…»



Действительно, за свою жизнь я объездил почти весь мир, но любимее для меня места, начиная с начала апреля 1957 года, когда наша семья вернулась из депортации, нет.

Отец купил дом в центре Грозного на улице Ленина, дом 60, в котором наша семья проживала до ноября 1977 года.

Родом мой отец из Галанчожского района и тайпа «Нашхой», мать из Шатоевского района и тайпа «Буссой».

С 1960-го по 1970 год учился в самой лучше в мире школе № 22 г. Грозного, которая находилась на улице Субботникова, дом 60.

Самые лучшие на свете преподаватели работали в этой школе: директор Евгений Никифорович, завучи Нина Ивановна, Нелли Давыдовна, учителя Лидия Федоровна, Вера Михайловна, Светлана Рубеновна, Людмила Ивановна, Борис Иванович, Сергей Петрович, Мери Леонидовна, Елена Владимировна.

Наш 10 «А» – самый лучший класс и мои любимые друзья, с которыми я дружу до сегодняшнего дня. При первой возможности мы всегда встречаемся с одноклассниками и едем к нашему любимому классному руководителю Светлане Рубеновне в Санкт-Петербург. Большая заслуга в этом наших дорогих организаторов – одноклассников – Рыжовой Галины, Васильевой Ларисы, Мининой Тамары, Дакаева Умара, Мороко Олега, Сыдыкова Руслана.

С огромной теплотой вспоминаю своих друзей-соседей. Мы жили не как соседи, а как братья, радуясь друг за друга в счастливые минуты и сопереживая при горе и неудачах. Никогда их не забываю и радуюсь когда их слышу, не говоря уже о том, когда их вижу. Помню дом каждого, как будто это было вчера. Сразу за углом была улица Кавказская, на которой проживали Шовхаловы, Бахшянцы, Лоовы, Мельники, Моковозовы, Моллаевы, Солтыхановы, Асухановы, Садулаевы, Хумпаровы, Бутримовы, Магадовы, Тазабаевы, Кащеевы, Нассрединовы. На Ватутина проживали Мунаевы, Шуаповы, Пашановы, Ашуровы.

Все эти перечисленные семьи были разных национальностей, но я этого никогда не ощущал и мне все они казались близкими родственниками. Мы и сегодня поддерживаем теплые дружеские отношения. Так было во многих районах Грозного. Теплота друг к другу, взаимоуважение, гордость за свой город – это отличительные черты грозненцев.

Грозный был безумно красивым и добрым городом. Его улицы и проспекты, аллеи и парки, площади и бульвары являлись не только составными элементами градостроительства, но и памятниками, которые остались в моей душе и моем сердце на всю жизнь. Никогда не забуду самый лучший в мире Чечено-Ингушский государственный университет имени Л. Н. Толстого, с его великими преподавателями: И. Ю. Алироевым, Н. П. Гриценко, И. С. Лоовым, В. П. Крикуновым, Л. Н. Колосовым, Н. В. Потоковой, Т. Т. Мальсаговой, З. А.-Г. Гойговой, Н. А. Тавакалян, А. И. Хасбулатовым, Х. А. Гакаевым, М. Х. Багаевым, Д. Ж. Гакаевым, К. И. Дулейран, С. О. Зоевым и многими другими.

Грозненцы свое свободное время проводили в парке культуры и отдыха им. С.М. Кирова, который мы с детства называли «треком», потому что на территории парка находился открытый

плавательный бассейн, которой по своей форме был похож на велотрек. Были и другие парки: парк культуры им. Ленина, Крупской.

Любовью грозненцев также пользовались стадионы им. Орджоникидзе (в Заводском районе, где играл любимый «Терек»), «Динамо» (в центре Грозного, где рядом я проживал с 1977-го по 1991 г.), «Локомотив».

Чечено-Ингушский государственный театр имени героя Советского Союза Ханпаши Нурадилова, драматический театр имени М. Ю. Лермонтова, многочисленные кинотеатры имени Челюскинцев, «Родина», «Россия», «Юбилейный», «Космос», «Новости Дня», «Октябрь», «Машиностроитель» и другие.

Грозный был городом тружеником, на его знамени блистали высокие государственные награды, свидетельствовавшие о славных подвигах горожан. И все это наше родное, самое красивое, что у нас было, разгромлено варварами в ходе последних войн.

Я никогда не верил, что когда-нибудь в своей жизни увижу свой любимый Грозный, что мы будем приезжать в родной город, где прошли самые лучшие годы моей жизни, будем проводить наши юбилеи, свадьбы, дни рождения, ходить на стадионы и болеть за нашу любимую футбольную команду, посещать концерты любимых артистов.

Но произошло чудо. Аллах смилостивился над нами. Наш любимый Грозный и наша любимая республика возродилась из пепла и руин, благодаря новому молодому руководству республики во главе с Р. А. Кадыровым. Они мне вернули самое-самое близкое, что у меня есть – мою Родину, мою Чечню, мой Грозный. И я сегодня самый счастливый человек, что у меня есть самая красивая Родина с самой красивой столицей на земле – Грозный. Я счастлив, что в деле возрождения Грозного есть и мое скромное участие.

Песня лети, песня лети,
Обойди все горы!
Песня лети, всем расскажи,
Как живет наш город…

Ваха Абуевич Агаев,
доктор экономических наук,
заместитель председателя Комитета
Государственной Думы

Мне приходилось в жизни много путешествовать: я побывал в 82 государствах. Могу сказать с уверенностью, без всякого преувеличения, что такого радикального и позитивного преображения, как в Чеченской Республике за последние десять лет, я не видел нигде.

В регионе наблюдается развитие практически всех сфер общественной деятельности. Жители всех районов Чечни, даже высокогорных, за короткий период времени были обеспечены электроэнергией, водой, газом. Настоящим чудом является то, что все это было восстановлено, повторюсь, за очень короткий срок. Более того, сразу оговорюсь, высокогорные районы республики были проблемными еще в самые благополучные времена советского периода. Жители этих районов даже в те годы жили мечтами о газе, водопроводе и хороших дорогах. А в настоящее время, несмотря на крайне сложные проблемы поствоенного периода, руководство республики изыскало возможность не только восстановления



довоенных условий жизни в этих районах, но и развило их до уровня современных требований. Во многих высокогорных населенных пунктах, где проблемы дорог, отопления, жилья и бытового водоснабжения были столь естественны, как и многие иные сложности жизни в условиях гор, люди, по их словам, до сих пор не могут привыкнуть к тому, что эти проблемы исчезли.

Сегодня республику посещают туристы не только из других регионов России, но и зарубежных стран. Это очень показательно: люди не ездят в гости к тем, у кого их жизнь может подвергаться опасности. И то, что республика и ее столица – город Грозный – все чаще выбирается туристами для экскурсий, красноречиво говорит о том, что мы окончательно избавились от имиджа «горячей точки».

Очень приятно наблюдать за тем, как развивается и расцветает родной край после всех прошедших невзгод. Грозный живет и процветает. Все это происходит, несомненно, благодаря грамотной политике Рамзана Кадырова, который изначально проявил себя как сильный человек.

Я считаю, что восстановленный Грозный напоминает довоенный город.

По выходным на проспекте В. В. Путина в Грозном перекрывают автомобильное движение, чтобы жители республики могли спокойно проводить досуг. Это старая грозненская традиция: в советские времена и, по былым свидетельствам, в более ранние годы одну из центральных улиц города перекрывали, чтобы предоставить ее для прогулок и отдыха горожан. Очень приятно, что подобные традиции не забываются.

Я с огромным удовольствием наблюдал за тем, как танцуют юноши и девушки на ловзаре (национальные танцы), как смеются дети. Это все впечатляет и напоминает старый Грозный. Тогда так же перекрывали в выходные дни проспект и проводили развлекательные мероприятия для жителей.

По возможности сохраняется и исторический облик города. Университет и Нефтяной институт, к примеру, были своего рода визитными карточками научной мысли в Грозном. Радует, что вузы республики восстановлены в местах своего прежнего функционирования. Думаю, что наша молодежь вполне обладает необходимым ресурсом, чтобы возродить былой потенциал этих знаковых центров республики. То же самое можно смело отнести и к культурным центрам: театру им. Х. Нурадилова и Театрально-концертному залу.

Также нельзя оставить без внимания и то, что огромное внимание уделяется озеленению города, строительству и оснащению больниц и школ. Здоровье нации и образование стоит на первых позициях в планах руководства. Это видно по всему, что делается.

Когда-то наш город был родным домом для представителей многих национальностей. Даже исторические названия отдельных районов города говорили о его многоликости, культурном богатстве. На территории города проживали не только русские и чеченцы, здесь были исторически сложившиеся армянская слобода, еврейские кварталы, улицы компактного проживания татар и т. д. И то, что происходит последнее десятилетие в Грозном, станет тем фундаментом, на котором начнет снова развиваться многонациональная, разноликая культура нашего края.

Асламбек Ахмедович Аслаханов,
генерал-майор, доктор юридических наук,
советник Президента Российской Федерации

С особой теплотой вспоминаю г. Грозный, в котором жили люди разных национальностей и народностей, это был интернациональный город, где все друг друга знали. Буквально каждую пятницу и субботу у нас собирались гости. Это были люди, которые вернулись из депортации и которые, не тая зла, но, очевидно, все-таки не забыв обиды, начинали строить свою новую жизнь. В нашем доме всегда было много гостей.

Когда мы приехали из г. Алма-Аты в 1958 году, у нас уже был первый на улице телевизор «Темп-3». Я помню – со всей улицы приходили люди смотреть телевизор. Смотрели концерты чечено-ингушского телевидения, спектакли на вайнахском языке. Тогда ставили очень смешные телевизионные спектакли – до сих пор помню артистов, которые в них снимались.

Вспоминаю школу № 55, куда пошел в 1-й класс. Школа была очень красивая, сталинского типа, строение похоже на букву «П». Стадион хороший был, спортивный зал и спортивные площадки. Но в связи с тем, что школа была рядом с железной дорогой и шоссе, где погибло несколько школьников, было принято решение о строительстве новой школы. Поэтому, я закончил уже среднюю школу № 11 в 1971 году.

В тот период в г. Грозном был большой частный сектор. Семьи, как правило, были многодетные. У ингушей и чеченцев, по традиции, работал только глава семьи, так что без подсобного хозяйства выжить было очень трудно.

Вспоминаю кинотеатр «Радуга», который находился недалеко от дома и площадку у кинотеатра – традиционное и притягательное место встречи сверстников.

До сих пор у меня остаются друзья со школы. В 1994 году, когда на город посыпались первые бомбы, я оказывал всевозможную помощь нашим учителям и моим одноклассникам. Конечно, нас разбросало – но кого ни вспоминаю, грозненцев, своих одноклассников со школы – в душе возникают самые теплые чувства.



А мы, грозненцы, иногда собираемся в г. Москве и вспоминаем тот город – интернациональный. У всех, кто там жил – чеченцев, ингушей, русских, украинцев, евреев и других народов даже ментальность осталась наша, кавказская. Сразу чувствуется, что люди, жившие в г. Грозном впитали в себя наши традиции и обычаи. Они ведут себя немного по-другому, это гордые и уверенные в себе люди. И мы считаем их родными. Кстати, много наших ребят сейчас работает в органах государственной власти, в силовых структурах и у всех у них сохранился своеобразный отпечаток г. Грозного. Нашего г. Грозного – того города, в котором мы жили.

Руслан Султанович Аушев,
Герой Советского Союза,
генерал-лейтенант, Первый Президент
Республики Ингушетия



Впервые я посетил Грозный в 1962 году. И там же познакомился впоследствии со своим старшим братом, великим чеченцем, танцовщиком, Махмудом Алисултановичем Эсамбаевым. С тех пор я приезжал в Грозный ежегодно, очень любил приезжать весной, когда все расцветало и привлекало своей свежестью. Я любил заходить на рынок за черемшой и лепешками, которые были необычайно вкусными. Со временем у меня появились друзья в Грозном, они приглашали меня домой обедать и особенно мне полюбилось национальное чеченское блюдо – жижиг галнаш.

Да и что говорить, это был совершенно другой народ, который несмотря на все притеснения и выселку из республики, остался незлобным, добрым и гостеприимным.

А в 1964 году я исполнил песню, которая до сих пор звучит на улицах города – «Песню о Грозном»:

Песня, лети, песня, лети,
Обойди все горы!
Песня, лети, всем расскажи,
Как живет наш город...

Город действительно расцветал – и жители Чечено-Ингушетии очень любили свою столицу, свой город. Уже потом наступило то пресловутое время для Грозного – время политического противостояния. Я помню, как когда уже будучи Народным депутатом СССР, вместе с Махмудом Алисултановичем Эсамбаевым, настоящим красавцем, и Героем Советского Союза Русланом Султановичем Аушевым, мы приезжали в город с целью успокоить народ, потому что они очень волновались.

Когда появился Джохар Дудаев, он почему-то захотел разъединить Чечню и Ингушетию. Мне всегда это было непонятно – один раз я даже спросил у Махмуда (Эсамбаева. – *Прим. ред.)*: «Махмуд, а какая разница между чеченцем и ингушом?», на что он мне ответил: «Хм, трудный вопрос! А какая разница, что в лоб, что по лбу? – Вот именно такая разница между чеченцем и ингушом». Они братья, у них практически один язык, они – вайнахи, древний и гордый народ, и когда кто-то хотел покорить его, то непременно сталкивался с настоящим сопротивлением – что испытали на себе и царизм, и советская власть. Нельзя было нарушать психологическую эко-систему, все-таки в чужой монастырь со своим уставом не ходят. Своя религия, свои традиции.

Что мне всегда очень нравилось у чеченцев – так это стремление к сохранению национальной культуры и традиций. В отличие от той же России, в эфире на радио всегда звучит чеченская музыка. Даже в Институте Гнесиных, где я учился, была чеченская студия, я очень дружил с прекрасным композитором, Аднаном Маккаевичем Шахбулатовым, писавшим и симфоническую, и эстрадную музыку.

Все в этом городе было хорошо! Проводились мероприятия: фестивали русского искусства, фестивали советского искусства; народ радовался, народ улыбался, народ танцевал, и как танцевал…

В последний раз я был в Грозном на юбилее Асламбека Ахмедовича Аслаханова, который организовал Глава Республики Рамзан Кадыров. Я был хорошо знаком с его отцом, Ахматом-Хаджи Кадыровым, и меня до сих пор удивляет, как чеченцы чествуют своих героев. Ведь уже столько лет Асламбек не живет в Грозном, но город показал, что такое национальное единство и гордость. Асламбек Ахмедович не подвел своих людей, он не воевал против своего народа, и именно поэтому ему устроили такой замечательный праздник.

Я устроил свой очередной тур по республикам Северного Кавказа, и как только мы отъехали от Грозного, который выстроил свой Сити, построил свои дома и улицы, похожие на декорации – настолько они уютные и красивые, я подумал, что это только в столице настолько хорошо и чисто. Но, посетив другие районы, мы убедились в том, что вся республика отстраивается заново, и это поразительно.

Когда шла война, я приехал в Грозный во время референдума и по просьбе должен был исполнить «Песню о Грозном». Но Грозного не было. Город был разрушен до основания, совсем как советские города во время Великой Отечественной. И я не хотел петь эту песню, потому что она была написана совсем о другом городе, но все-таки согласился это сделать, ведь надеялся, что на этой земле наступит мир, на которой вы сможете гордиться своей столицей.

Так оно и случилось! Недавно мы проезжали по этим прекрасным улицам мимо великолепных домов, архитектуру которых нельзя назвать национальной, но строили их с любовью и от всей души. Видно, что люди любят и заботятся о своей земле!

Когда шли военные действия, я возглавил Фонд «Фронтовые дети Чечни» для того, чтобы помочь искалеченным войной детям, страдающим от последствий попадания под снаряды, крохам, лишенным конечностей, глаз… Мы собирали средства, медикаменты, продукты… Сейчас эти дети уже выросли. Но они помнят. Они запомнили хорошее. Я боялся, что когда они подрастут, то запомнят причиненное войной зло и ужас, и будут мстить. Я не могу сказать, что вайнахи забыли произошедшее в 90-е годы, так же как и мы навеки будем помнить Великую Отечественную войну, но жизнь-то продолжается!

Благодаря руководству республики, благодаря молодому Рамзану Кадырову, который позаботился о сохранении народа, жизнь в Чечне кипит! Он заставил и жителей, и гостей республики гордиться тем, что такой современный город буквально восстал из руин! В Москве, например, есть Сити – и он не стал местом встречи всех москвичей, он не стал культурной и развлекательной Меккой столицы, а вот Грозный-Сити – стал. Он стал местом, где встречается и молодежь, и старшее поколение, где проводятся свадьбы и торжества. И я очень рад, что находясь в Грозном, не создается впечатление того, что городу причинили зло, что война навсегда оставила свой кровавый след – нет такого чувства! Жизнь продолжается. Подросли дети. Выросли новые города и дома. Мы должны благодарить разумных руководителей за это.

Мы должны любить свою землю и чтить свои традиции так же, как это делают чеченцы. Недавно я приехал почтить память Ахмата-Хаджи Кадырова, и меня поразило, что несмотря на все возможности отстроить величественный мавзолей и все бесчисленные заслуги Первого Президента современной Чечни, руководство республики ограничилось скромной могилой. Чтобы любой человек откуда угодно пришел и посмотрел, что смерть забирает человека в землю и что ему не нужны никакие богатства кроме тех, что он оставил в наследство своему народу, своей семье и своим детям. Память должна быть не в памятниках, а в головах и сердцах, и именно поэтому я люблю Северный Кавказ.

Я еще раз подчеркну, что мне радостно от того, как чеченцы относятся к своим традициям. Например, дочь Рамзана Ахматовича, Айшат Кадырова, основала свой модный дом и устраивает великолепные показы. Отличие чеченцев в том, что они живут современной жизнью, не отрекаясь от своего культурного наследия, в отличии от остальной России. У нас и эфир, и киноэкраны засорены иностранной музыкой и фильмами, тогда как в Чечне хранятся традиции предков. И в этом я вижу не национал-шовинизм, а национал-патриотизм, что идет от любви к своей стране, своему народу, своей культуре и своим традициям.

Есть одна чеченская особенность, к которой я долго не мог привыкнуть – никто из детей не садится рядом с родителями. Нельзя? Оказывается, можно. Но эту традицию поддерживал даже президент Руслан Аушев, который, будучи вайнахом, не садился рядом с отцом Султаном за один стол. Я удивленно спросил: «Папа Султан, можно Руслан сядет с нами за стол?», и он ответил: «Пускай!», на что Руслан Султанович только смеялся и не садился. Даже президент не нарушает традиций, их будут поддерживать и его дети, и дети его детей.

Чеченцы очень воспитанные, очень культурные, очень мужественные. Когда я вижу выступления детей, то говорю, что этот народ нельзя победить, его можно только уничтожить (*смеется*). Этот темперамент, это жизнелюбие! Посмотрите на этих детей – какие они маленькие, но как они любят свою национальную культуру! Как только начинает звучать лезгинка, они сразу пускаются в пляс!

Очень хороший город – Грозный. И наравне со столицей гармонично развиваются и провинции Чечни. Я очень благодарен, что так подробно рассказывается о столице Чеченской Республики. Я очень люблю этот город, я его знаю много лет, и всем жителям Чечни и Грозного желаю счастья, процветания и благополучия!

Иосиф Давыдович Кобзон,
народный артист СССР,
заслуженный артист ЧИАССР



«…Но такой как Грозный не встречал я,
не видал нигде таких садов…»

Мое первое, правда, мимолетное, знакомство с городом Грозный состоялось 3 мая 1957 г. В этот весенний день целый эшелон с бывшими спецпереселенцами прибыл из Казахстана, в т. ч. и наша семья.

Через семь лет – в 1964 г. – после окончания Горячеисточненской восьмилетней школы я поступил в Грозненский кооперативный техникум (ул. Дзержинская, 21). С этого времени и по сей день я грозненец. В этом городе я получил путевку в большую жизнь. Здесь родились мои дети. Здесь они получили образование. Здесь они выросли…

Я всегда любил свой город. Люблю его и сегодня.

– Чем он мне памятен?! – Прежде всего, людьми – его жителями. Грозный – столица Чечено-Ингушской АССР, до трагических событий 90-х гг. был многонациональным, по-настоящему интернациональным городом. Здесь русские, чеченцы, ингуши, украинцы, грузины, армяне, азербайджанцы, евреи, представители народов Дагестана и многие другие жили дружной семьей. Отличительная черта грозненцев – их естественная красота, безграничная доброта, чувство гордости и высокая культура взаимоуважения.

Грозный дышал историей. Его улицы и проспекты, аллеи и парки, площади и бульвары являлись не только составными элементами градостроительства, но и памятниками, логично связующими прошлое с настоящим. Грозный утопал в зелени, в садах.

Грозный, как город, как столица, как промышленный центр был рациональным, хотя это завидное качество достигалось не сиюминутно, а со временем. Здесь работа, учеба, отдых, развлечение разумно сочеталось. Заводы, фабрики, учебные заведения (школы, техникумы, вузы), дома культуры, театры, парки, библиотеки были, как говорится, в шаговой доступности.

По вечерам грозненцы, и стар, и млад, заполняли проспекты, улицы… Этот дух повседневного празднества воодушевлял, радовал, веселил. Молодежь получала знания по своим интересам. На весь мир был известен ордена Трудового Красного Знамени Грозненский нефтяной институт им. академика М. Д. Миллионщикова (ГНИ).

В 1972 г. Чечено-Ингушский государственный педагогический институт был преобразован в университет. В скором времени ему было присвоено имя великого русского писателя Л. Н. Толстого. Здесь нам, будущим историкам, преподавали такие замечательные педагоги: Н. П. Гриценко, В. П. Крикунов, Л. Н. Колосов, Н. В. Потокова, Т. Т. Мальсагова, З. А-Г. Гойгова, Н. А. Тавакалян, А. И. Хасбулатов, Р. А. Вартанова (Шахназарова), Х. А. Гакаев, К. И. Ефанов, Р. П. Дулерайн, С. О. Зоев и многие другие.

Любимым местом отдыха грозненцев были Парк им. С. М. Кирова, дома культуры им. В. И. Ленина, Н. К. Крупской, многочисленные кинотеатры, в частности им. Челюскинцев, «Родина», «Космос», «Россия», «Юбилейный», «Машиностроитель» и др.

Любовью грозненцев пользовались творческие коллективы театров: Чечено-Ингушского государственного драматического театра им. Героя Советского Союза Ханпаши Нурадилова, драматического театра им. М. Ю. Лермонтова.

Грозненцы гордились многочисленными спортивными сооружениями и комплексами: стадионами им. Орджоникидзе, «Динамо», дворцами спорта…

Грозный был городом-тружеником: на его знамени, на знамени его заводов и фабрик блистали высокие государственные награды, свидетельствовавшие о славных ратных и трудовых подвигах горожан…

Многое хочется сказать о любимом городе… Он этого заслуживает!

И прежде всего потому, что за свою двухвековую историю, несмотря ни на что, доказал достоинство своего имени – ГРОЗНЫЙ.

Абдула Махмудович Бугаев,
ученый, государственный
и общественный деятель

«Улицы моего детства –
Трудовая и Окружная...»



Улица Трудовая начиналась сразу за поликлиникой МВД и шла параллельно улице Ленина справа, если ехать к Минутке. Распоряжением Администрации г. Грозного от 11.02. 2009 г. № 188 ул. Трудовая г. Грозного переименована в улицу имени ее выдающегося жителя академика М.Д. Миллионщикова. И вот в доме № 6 по улице Трудовой в марте 1952 г. я родился в рабочей семье.

Двор, в котором мы жили, был очень большой, там было 5 или 6 семей, как тогда говорили «жили на квартире». Двор был интернациональным: рядом жили русские, азербайджанцы, украинцы, армяне, а после 1957 г. чеченцы и узбеки, впрочем, тогда никто и не интересовался национальностью соседей.

Помню, как прямо напротив нашего двора было построено здание общежития Нефтяного института (ул. Ленина, дом 30). Так что, мы жили во дворе этого общежития, а в центре этого двора было бомбоубежище и мы, маленькие 5–6-летние пацаны умудрялись со страхом путешествовать в этой кромешной тьме, имея лишь коробок спичек. Чем запомнилось раннее, и летом обязательное босоногое детство, так это вкусными абрикосами, сначала зелеными, а потом …яркими, красно-оранжевыми, чудесными, ловлей бабочек и жуков, которых мы почему-то хранили в спичечных коробках, а также постоянным пребыванием на улице. Домой мы приходили днем лишь поесть и вечером спать.

На нашей улице был один дом, возможно под номером 26 или 24, на воротах которого была нарисована, а может быть вырезана из жести, красная звезда. Старшие говорили, что это дом Зозули. Тогда я еще не знал, что в этом дворе родился Герой Советского Союза, летчик Георгий Петрович Зозуля.

Помню, что в конце улицы Ленина, где находилась школа № 18 и сейчас находится путепровод, слева был маслозавод, на котором изготавливали подсолнечное масло и всегда был приятный запах семечек. Там всегда можно было разжиться пластинами макухи. Макуха – отжим от переработанных подсолнечных семечек. Она внешне напоминала плотно спрессованную пластмассу, но нам она почему-то нравилась. Поход за макухой для нас малышей был настоящим путешествием во взрослый мир, т.к. это было не близко.

Летом у нас было интересное занятие – бегать по легкой и теплой пыли. Мы становились босыми ногами в пыльную ямку и на ногах образовывались пыльные носки. Какая же это была прелесть! С большим удовольствием мы строили шалаши из веток деревьев и высокой травы, устраивали там пир из хлебных горбушек, натертых чесноком и посыпанных солью, помидоров и огурцов. Каждое воскресенье в кинотеатре «Родина» первый сеанс, начинавшийся в 8 часов утра, был детским, билеты стоили очень дешево и мы умудрялись съесть одну порцию мороженого до сеанса, а вторую после.

Осенью 1959 г. я пошел в первый класс средней школы № 22, которая находилась на ул. Субботников. К сожалению, из памяти стерлись имена моих одноклассников и первой учительницы. Помню, что ходил я в школу по ул. Трудовой, потом на пересечении с переулком Иванова сворачивал направо и по переулку шел до улицы им. Анисимова, затем поворот направо и до ул. Субботников, переходил ее и вот я в школе. А иногда проходил немного дальше по переулку Иванова и поворачивал направо в переулок Безымянный (позже переименованный в переулок имени Гапура Ахриева) и шел до железнодорожной пекарни. Какой же приятный был аромат свежеиспеченного хлеба.

Никаких ярких впечатлений о первых двух годах школьной жизни не сохранилось, кроме собственно поступления в первый класс.

В 1961 г. мы переехали жить, как тогда говорили на Окружную, в трехэтажные дома по

улице Тобольской, что находились за воинской частью. Наш дом имел № 15. Улица Окружная в 1961г. начиналась у площади Минутка, тянулась до железнодорожной больницы у «алдынского спуска». Через несколько лет ее переименовали в улицу Сайханова. По правой стороне этой улицы были проложены трамвайные пути, по которым ходили трамваи №№ 3 и 4 мимо площади Южной и Автовокзала, сначала до Алдов, где было кольцо, а позже по дамбе грозненского «моря»в Черноречье. Проезд стоил 3 копейки, вагоны были оборудованы автоматическими кассами, но редко случалось ездить и с кондуктором.

Школа № 57 новая, только что построенная на улице Нахимова, за железнодорожной больницей. Мы третьеклассники стоим на линейке, на спортивной площадке, как мы тогда говорили – школьном стадионе. Перед входом нас встречают учителя во главе с первым директором Якубом Дашлаковичем Мальсаговым.Когда он стал директором нашей школы ему, наверное, было чуть больше 30-ти лет. Я. Д. Мальсагов для меня легендарная личность. Высокий, стройный, интеллигентный, в меру строгий молодой человек, нам казался несколько пожилым. Директором нашей школы он был больше 30 лет, до начала 1990-х годов. Все кому сейчас от 30 до 70 лет, жители улиц Сайханова, Нахимова, Тобольской, Кирова, Заболотного и других переулков района Окружной, включая улицу Дербентскую у Нового автовокзала, а также и поселка Новые Алды – его ученики. Уверен, что они помнят и чтут Якуба Дашлаковича, хотя когда мы были школьниками, относились к нему и нашим прекрасным учителям без должного почтения. Вот уж действительно – большое видится на расстоянии. Сегодня мне хочется сказать, что вновь отстроенной средней школе № 57 следовало бы присвоить имя Я. Д. Мальсагова.

В школе № 57 моей первой учительницей была Зоя Махмудовна Ахмадова. Молодая красивая девушка 22 лет, только что окончившая педагогический институт, в 1961 г. пришла в наш 3 «Д» класс. Как же ей было с нами, «вертлявыми и языкатыми», трудно. О том, как нас принимали в пионеры рассказывать не буду, отмечу только, что с первого раза меня и некоторых моих друзей не приняли, что меня сильно расстроило. Надо полагать, было за что.

Зимой хорошо было тем ребятам, у которых были кирзовые сапоги. Мы на них катались, как тогда говорили, «на ногах», т. е. стоя или сидя на корточках. А иногда с помощью крючков цеплялись за грузовые машины, а шофера нас гоняли.

К концу летних каникул я уже успевал соскучиться по школе. Не могу точно сказать, за кем и за чем конкретно я скучал, за ребятами или занятиями, а может быть мне хотелось увидеть, как изменились мои друзья или показать всем новые книги и прочие школьные принадлежности. Помню, что все лето ходил босиком и босым же играл в футбол, это было предметом гордости и некоторой удали.

Как-то раз, видимо, в пятом классе, а учились мы во вторую смену, забылся и пришел в школу босым. А босых не пускали в школьное здание. Что делать? В спортивном зале всегда было несколько порванных спортивных тапочек (темно-синих со шнурками, на резиновой подошве). Ребята из нашего класса сбросили их мне в окно, они мне были не по размеру, да и ноги мои были такие же черные, как подошва тех тапочек. Вымыть ноги негде, так и пошел на уроки в тапочках не по размеру и с грязными ногами.

Очень мне хотелось иметь велосипед. Но его не было, по причине высокой цены. И вот где-то в шестом или седьмом классе нам с братом купили велосипед «Орлёнок». Радости не было конца. Вечером я старался быстрее заснуть, чтобы рано утром проснувшись накататься вдоволь, пока все спят. Радость наша продолжалась до осени. Один наш товарищ сильно разогнался на спуске с горки и врезался в угол нашего дома. К счастью, он отделался ушибами, велосипедная рама сломалась пополам, а о колесах и говорить не надо. Все – велосипеда нет.

На летние каникулы мои родители, как тогда говорили, брали мне путевки в пионерский лагерь. Особенно мне нравился пионерлагерь им. Ю. А. Гагарина в селе Автуры. Прекрасный горный климат, обилие фруктов в заброшенных садах, драки с местными мальчишками, спортивные соревнования, пионерские костры и фильмы в столовой, и самое главное – нет родительской опеки. Любимой игрушкой был перочинный ножичек за 30 или 35 копеек.

Хочется назвать имена некоторых наших учителей, это мой классный руководитель Иван Васильевич Фарафонов, преподаватель географии и астрономии. Добрейшей души человек привил мне и некоторым другим ребятам любовь к географии. Я и сегодня свободно пользуюсь этими знаниями, чему немало удивляются мои коллеги по работе. Иван Васильевич проводил с нами и вечерние занятия после захода солнца. Вечером мы приходили на школьный двор, а он выносил в красивом и таинственном для нас футляре те-

лескоп с треногой, и мы рассматривали звездное небо. Здесь я впервые смог разглядеть кратеры на Луне. Какое же это было удивление. И не меньшее удивление для меня сегодняшнего, сколько же дополнительно с нами возились наши учителя. Любовь к чтению и вкус к художественной литературе нам привила наша учительница литературы Клара Павловна Коробкина. Очень интересно историю нам преподавала Вера Георгиевна Раубяк.

Отдельно надо сказать о преподавателе физкультуры Эдуарде Константиновиче Мирзоянце. Первые годы своей работы в школе приблизительно года три-четыре он с семьей жил прямо в школе. Его квартира находилась под спортивным залом. Наша школа неизменно занимала призовые места во всех районных и городских соревнованиях по многим видам спорта. Я помню в учительской, в кабинете директора и спортзале школы были полки, полностью заставленные кубками, а стены были обвешаны грамотами в несколько слоев. Эдуард Константинович умел выявить в ребенке его физические способности и развить их. Из нашей школы вышли выдающиеся спортсмены: гимнасты – братья Власенко, И. Рыбушкин, атлет по прыжкам с шестом Хусейн Ибрагимов, мастер спорта международного класса, акробатка Ирина Бабина, рекордсмен Европы по спортивной ходьбе Петр Мысливцев, капитан молодежной сборной команды СССР по футболу Александр Плешаков (1969 г.) и многие другие. Вспоминаю лишь тех, с кем одновременно учился в нашей школе, некоторые из них были старше меня, некоторые младше. Любовь к спорту и физкультуре нам привил Э.К. Мирзоянц.

Учитель физики Михаил Семенович Лившиц очень интересно показывал физические опыты по электричеству, оптике, магнетизму и смог пристрастить нас к физике. Он был молодым увлеченным педагогом и к окончанию нами школы стал нашим другом. Не случайно по прошествии нескольких лет он стал директором другой школы. Очень интересно у нас проходили уроки по труду, где нас научили работать напильником, рубанком, ножовками по металлу и дереву, другим полезным вещам.

О нашем классе мог бы вспомнить много интересного и смешного, как это обычно бывает в молодежной среде, но главное то, что между нами была настоящая товарищеская дружба. Все мы были, как бы сегодня сказали, дети разных народов: чеченцы, русские, армяне, евреи, азербайджанцы, греки, венгры, ингуши, украинцы, татары и еще многие другие.

И вот в 17 лет в 1969 г. мы окончили десять классов, и началась наша взрослая жизнь. Некоторые наши ребята сразу поступили в разные институты и техникумы Грозного и других городов, но большая часть наших парней пошла служить в армию и я в их числе. Тогда служба в армии была делом уважаемым.

Когда летом и осенью 1972 года мы вернулись из армии, то некоторые пошли учиться, а некоторые работать. С этого времени началась моя студенческая жизнь на нефтемеханическом факультете в Грозненском ордена Трудового Красного Знамени нефтяном институте. Но это уже другая история.

Сейчас, когда мне уже много лет, могу ответственно подтвердить: Да! Все начинается с детства! Как же нам всем повезло, что у нас был наш славный город Грозный, с его прекрасными людьми, вкусными абрикосами и вишнями, вареной черемшой и кукурузой, чернореченским «морем» и чернореченским лесом, кинотеатрами «Родина» и «Октябрь», трамваями № 3 и № 4. Очень жаль, что сейчас в Грозном нет трамвая, а ведь это часть его истории и обаяния.

Керим Исламович Джафаров,
доктор технических наук,
профессор, академик РАЕН



Мне хорошо запомнился г. Грозный, столица Чечено-Ингушской АССР с 1966-го по 1994 г., когда я постоянно проживал там.

Город был зеленым с большим количеством парков и садов. Среди этих парков (парк им. Чехова, парк им. Полежаева, парк «Голубины» и др.), особенно выделялся своей красотой и ухоженностью – Центральный парк им. С. М. Кирова, в простонародье называемый «трэк». На входе в парк обращала на себя внимание аллея из «чайных роз», которая своими ароматами сразу настраивала посетителей на романтический лад. В парке было много аттракционов для детей, был открытый плавательный бассейн (в 1970-е годы это было большой редкостью), было много кафе для отдыха. С трех сторон парк окружала река Сунжа, по берегу которой склонялись вековые дубы и тополя. Грозный имел немало фонтанов, среди которых особенно выделялся фонтанный каскад в парке им. А. П. Чехова, расположенный перед Республиканской библиотекой. Здание Республиканской библиотеки им. А. П. Чехова своей архитектурой и местом расположения в парке являлось одним из самых красивых и привлекательных мест в городе.

Я, будучи студентом ГНИ с 1967-го по 1972 г., часто посещал эту библиотеку, меня привлекали: богатый научно-технический книжный фонд и просторные, комфортные читальные залы, где были созданы все условия для работы с литературой.

По моему мнению, самым популярным местом в г. Грозном были две улицы: проспект Победы (в народе называемая «аллейка» или «августовская») и проспект Революции (в народе – «бродвей»). Проспект Победы привлекал старшеклассников, юношей и девушек своей знаменитой тенистой аллеей с большим числом скамеек. Вся «аллейка» вечером была заполнена компаниями юношей и девушек, которые уютно располагались на сдвинутых друг к другу скамейках. Там всегда были слышны магнитофонная музыка, смех, громкие приветствия и прощания и т. д.

На проспекте Революции вечером всегда бывало многолюдно. Гуляли, не присаживаясь, группами по 3–5 человек, более «взрослая» молодежь – студенты старших курсов, аспиранты, молодые инженеры и педагоги. Среди них вайнахская молодежь предпочитала больше находиться на пересечении пр. Революции и ул. Мира около национального театра им. Х. Нурадилова. Побывав несколько раз на таких вечерних прогулках, любой приезжий гость мог отчетливо увидеть интернациональный состав горожан. В каждой компании можно было выделить чеченцев, ингушей, русских (их было большинство в городе), армян, евреев, ногайцев и других. Интернациональность города Грозного была одной из его отличительных черт.

В Грозном любили заниматься спортом, в городе работало много бесплатных спортивных секций. Основным центром притяжения спортивной молодежи был стадион «Динамо», расположенный в самом центре. Позднее рядом с ним были построены: Дворец спорта завода «Красный молот», зал спортивной гимнастики (специально для тренировок олимпийской чемпионки Людмилы Турищевой), стадион ручных игр.

В этом комплексе спортивных сооружений концентрировались занятия наиболее популярными видами спорта: борьба, штанга, ручной мяч, легкая атлетика, волейбол, гимнастика. Только основная футбольная база находилась на стадионе им. С. Орджоникидзе в Заводском районе и главная боксерская база с высокими спортивными результатами располагалась во Дворце спорта Грозненского нефтяного института на улице им. В. И. Ленина (во главе с прекрасным тренером Вартановым Г. М.). В 1990-х годах мы, горожане, гордились многими заслуженными нашими спортсменами – чемпионами Европы, Мира, Олимпийских Игр.

Образование в городе было на высоком уровне. Выпускники средних школ без особых

проблем поступали в ведущие вузы СССР, включая наш знаменитый Грозненский нефтяной институт (ГНИ), который славился на всю страну своими выпускниками. Из их числа были министры СССР (по нефти – Мальцев Н. А., Чурилов Л. Д.; по нефтепереработке и нефтехимии – Федоров В. С., Хаджиев С. Н.). Наши молодые специалисты – выпускники ГНИ, начиная свой трудовой жизненный путь в Тюменской области и Сибири, в течении 5 лет достигали уровня руководителей нефтепроизводств. Соответственно г. Грозный, как город нефтяников, обладал мощнейшей на тот период времени нефтепереработкой. Уникальность г. Грозного заключалась в том, что это был единственный в СССР город, в черте которого находилось 5 заводов нефтяного профиля: три нефтеперерабатывающих, один нефтехимический, один газоперерабатывающий. Такой высокой концентрации нефтезаводов не было нигде! Отсюда и некоторые экологические проблемы города. В реке Сунже, которая протекала через весь город, нередко плавали жирные мазутные пятна, от реки пахло «керосином». В 90-х годах, когда на заводах начали перерабатывать Мангышлакскую нефть с повышенным содержанием серы, зимой снег через несколько дней окрашивался слегка в рыжий или желтоватый цвет, а летом выпадали порой «кислотные» дожди.

Помимо заводов по нефтепереработке, в Грозном и его окрестностях располагались нефтедобывающие промыслы. При нефтедобывающем объединении «Грознефть» функционировал лучший в стране автоматизированный и компьютеризированный Центр управления промыслами (ЦУП). Нефтяники со всего СССР приезжали на повышение квалификации в ЦУП «Грознефть».

Вокруг нефтедобычи и нефтепереработки в Грозном была создана вся необходимая инфраструктура: ВУЗ ГНИ, Научно-исследовательские институты (ГрозНИИ, СевКавНИПИ, Промавтоматика, КовНИИ Геофизика и др.), проектный институт ГИПРОГРОЗНЕФТЬ и промышленные предприятия (завод «Красный молот», ГАРО, Трансмаш, Электроприбор и др.). В этой разветвленной научно-производственной сервисной инфраструктуре работали высококвалифицированные научные и инженерные кадры. Благодаря этим людям г. Грозный, по моему мнению, был первым городом на Северном Кавказе по научно-техническому потенциалу.

В этом я убедился, когда в 1996–1997 гг. проходил научную стажировку в США. Там я общался «на равных» с американскими учеными, работающими в нефтегазовой отрасли.

Архитектура Грозного на фоне других городов Юга России не отличалась изысканностью. Мне нравились несколько зданий: старое здание Чечено-Ингушского Обкома КПСС (бывший Азово-Терский банк), здание библиотеки им. А. П. Чехова, здание, где размещался Союз писателей ЧИАССР на ул. Грибоедова, старый и новый корпуса Грозненского нефтяного института, корпуса Чечено-Ингушского государственного университета, здание Грозненского цирка. Прекрасное впечатление на всех производил вид «грозненского моря», которое было построено в 1970-е годы как летняя база отдыха горожан. Вид на Заводской район со стороны дамбы этого «моря» никого из наблюдателей не оставлял равнодушным. Перед глазами людей представала впечатляющая панорама нефтеперерабатывающей «мощи» города Грозного. Не случайно этот вид с уникальными установками изображался на гербе города.

Главная ценность Грозного заключалась в том, что он был красив и богат своей атмосферой дружбы, интернационализма, общечеловеческой культуры и нравственности. Таким я буду помнить его всегда!

Сегодня наблюдая за восстановлением города из руин, отмечая как становится краше он год от года, хочется надеяться, что и его духовная жизнь также будет восстановлена.

Джамалдин Сурхоевич Курумов,
доктор технических наук, профессор



Родился я в городе Грозном на улице Кравта, недалеко от набережной Сунжи, в небольшом двухэтажном доме, где проживала моя семья. Я родом из Мациевых.

Из детских воспоминаний самое яркое, это как мама утром брала меня с собой на рынок. В том месте, где в конце 60-х годов было построено новое здание ресторана «Чайка» на набережной Сунжи, в те времена бойко торговали ливерными пирожками и мороженым. До сих пор помню аппетитный запах этих пирожков. Но мама быстро пробегала мимо и на мою просьбу купить пирожок, отвечала: «Они со свининой!».

Еще помню, как летом 1941 года меня (мне было 4 года) привезли на вокзал попрощаться с отцом, который уходил на фронт. Провожала его вся наша многочисленная семья: бабушка, дедушка, тетушки, братья и их дети. Отец, одетый в новое военное обмундирование, стал каким-то другим, непривычным. Он обнял меня, отойдя за ларьки, стоявшие на перроне, чтобы не видели старшие, прижал меня к себе... Помню этот специфический запах шинели, которая была на отце.

В феврале 1944 года мы были сосланы в Казахстан, город Джамбул, где и прожили 13 лет высылки. Еще помню, что каждый вечер, когда наша огромная семья собиралась за ужином, все наши разговоры были о Грозном, о Родине, по которой мы все скучали. Но самое удивительное, никто из нас ни на минуту не сомневался в том, что мы вернемся обратно на родину.

Осенью 1957 года семья наша, наконец-то, вернулась домой в Грозный. Город встретил нас теплыми осенними деньками, тенистыми аллеями. Это был уютный гостеприимный город с жилыми кварталами, школами, больницами, театрами, институтами, заводами и фабриками. За время нашего отсутствия город разросся и стал огромным промышленным центром. По всему Заводскому району нескончаемой цепью тянулись нефтеперерабатывающие заводы. На окраине города огромный гигант – машиностроительный завод «Красный молот», который экспортировал свою продукцию во многие страны содружества.

Утром грозненцы просыпались под звуки спешащих автобусов, машин, стук трамваев, гудящих электричек, шума заводов. Все это сливалось в стройную симфонию рабочего города, которая рождала ощущение, что ты – часть этой огромной семьи грозненцев.

Особенно похорошел Грозный в 70-е годы. На глазах рос новый жилой массив микрорайон, росли, как грибы, новые здания театров, больниц, школ, бассейна «Садко», новое здание цирка.

Но самое главное – это приветливые, доброжелательные грозненцы. Это была огромная многонациональная семья, в которой никогда не упоминалось о национальности. Все: русские, армяне, чеченцы, ингуши, осетины, аварцы, кумыки – были одной огромной семьей.

Асламбек Азиевич Домбаев,
1975–2010 гг. – директор
школы-интерната № 2 г. Грозный

Все познается в сравнении. Прожив в одном городе сорок лет, сравнение можно делать во времени, опираясь на события, которые произошли и, как они повлияли на все, что окружает человека. Когда в 1955 году я впервые приехал в Грозный – это был центр Грозненской области. Только тогда мне довелось узнать, что Грозный бывшая столица автономной республики, титульные народы которой – чеченцы и ингуши были репрессированы и подвергнуты бесчеловечному акту – выселению с земли, где многие века проживали их предки. Наверно поэтому весь в зелени, красивый южный город Грозный, как и многие населенные пункты области, казался каким-то неухоженным и запущенным, городом, давно покинутым своим хозяином. Достаточно сказать, что на многих улицах и проспектах города, и даже на центральном проспекте Ленина оставались старые одноэтажные дома. Через два года, в 1957 году справедливость восторжествовала – Чечено-Ингушская Республика была восстановлена, и сразу почувствовалось, что хозяин вернулся. В городе начали появляться новые микрорайоны, застраиваемые многоэтажными жилыми домами, наводился порядок во дворах, облагораживались улицы и проспекты старой застройки. Лед тронулся, почувствовалась хозяйская рука и ее результаты. Однако многое давалось с большим трудом или вовсе не решалось. Не случайно, что приехавший в республику из Москвы новый первый секретарь Чечено-Ингушского обкома КПСС А. В. Власов, посетив многие районы Грозного, пригласил к себе руководителей республиканских и городских партийных и советских органов и подверг резкой критике состояние города. В заключении он задал всем руководителям вопрос:

– Когда республику посетят гости, что вы им будете показывать в столице?

Началась реализация мер по изменению ситуации. Активизировалось строительство многоэтажных жилых домов, ускоренно велась застройка главной городской магистрали – проспекта Ленина. Все оживилось, делалось по тем временам немало, но в облике города особых изменений, к сожалению, не произошло. В условиях плановой системы даже власти первого секретаря обкома партии оказалось недостаточно, чтобы желаемое превратить в действительность. К великому сожалению, не успев оправиться от трагедии выселения, народ республики вновь постигла беда – началась война. Вынужденно покидая Грозный, в январе 1995 года, мы с ужасом смотрели на разрушения, которым он был подвергнут. Через несколько месяцев после этого, вновь, оказавшись в Грозном уже по заданию Министерства связи, где меня назначили советником, я увидел еще более разрушенный город, на многих улицах и проспектах ни одного уцелевшего дома. Смотреть на все было невероятно тяжело и горестно. Тогда трудно было поверить, что город Грозный вновь возродится. Но усилиями трудолюбивого чеченского народа это свершилось и город стал во много крат краше. Побывав в Грозном в 2009-м, а потом в 2013 году смог своими глазами убедиться в преобразованиях, вызывающих восхищение. Первое, что увидел – это восстановленный, ставший гораздо более красивым аэропорт Северный. По широкой, прекрасно содержавшейся магистрали из аэропорта проехали в центр города, где появилось много восстановленных в современном стиле зданий. До неузнаваемости изменился бывший проспект Ленина, переименованный в проспект А. Кадырова. В центре Грозного возвышается мечеть, которая названа и по праву является «Сердцем Чечни». Можно без преувеличения сказать, что это поистине грандиозное сооружение, как исторический памятник, сохранится на века. Повсюду встречалось много огражденных территорий, где велись работы по сооружению новых зданий, в том числе высотных. Поражала чистота на улицах и проспектах, их освещенность, чувствовалось, что обеспечивается безопасность жителей города. Был построен «Грозный-Сити», благодаря кото-



рому Грозный еще более принял вид красивого современного города, достойного подражания. Довелось побывать в городах Гудермес, Аргун, которые превратились в прекрасные города с архитектурно нестандартными домами и новыми городскими магистралями. Многие города республики застраиваются по новому плану, с учетом современных требований градостроительства. Когда хотят подчеркнуть высокое качество, нередко говорят – евроремонт, евростандарт, и в определенной мере это не без оснований. Не будет преувеличением сказать, что современный Грозный во многом этому соответствует. Недавно мне довелось побывать в Республике Словения. Кстати, Российскую Федерацию в этой стране, в ранге чрезвычайного и полномочного посла, достойно представляет бывший видный партийный и государственный деятель Чечено-Ингушской Республики Д. Г. Завгаев. Небольшая европейская страна, но первое, что здесь бросается в глаза – ухоженность ее городов и даже маленьких населенных пунктов, чистота на дорогах и улицах. Всем этим, Грозный и в целом Чеченская Республика напоминают эту европейскую страну и ее столицу город Любляна, но, вместе с тем превосходят их своим обликом, архитектурой домов, планировкой улиц и проспектов. Знаю Грозный, как центр Грозненской области, затем Грозный, как столицу восстановленной Чечено-Ингушской АССР, затем Грозный весь в руинах после военных действий, наконец, сегодняшний возрожденный Грозный, как столицу Чеченской Республики. Поэтому могу сравнивать и испытываю чувство гордости, что эти сравнения в пользу города Грозного, воскрешенного из руин. Хочется восхищаться тем, на что способен чеченский народ, приветствовать тех, кто непосредственно этим занимается и радоваться тому, что Грозный стал одним из красивейших городов нашей страны.

Абрам Захарович Хаит,
бывший начальник
Чечено-Ингушского управления связи



В 1946 году я приехал в Грозненскую область вместе со своей мамой по программе переселения. Именно так назывался этот край. Отец погиб на фронте и мать завербовалась в поисках лучшей жизни. Таких переселенцев как мы было довольно много. Это люди из Украины, Молдавии, Ростовской области и Дальнего Востока.

Грозный того времени трудно назвать городом. В основном одноэтажные глинобитные дома, из капитальных домов только продовольственный магазин на улице Ленина, впоследствии знаменитый чеченский гастроном, а также Нефтяной институт и бывший Азовский банк, а затем обком партии.

Нас с матерью и других людей заселили в барак. Если кто не знает что это такое, то это длинное здание сбитое из дранки и оштукатуренное с длинным коридором, из которого выходили двери в разные комнаты. Вода и удобства на улице, отопление дровяное. Мать пошла работать на завод.

Постепенно жизнь стала налаживаться. В 1950 году начали строить новую трамвайную линию. Строили то ли заключенные, то ли пленные, но охраняли их люди в военной форме с собаками. Примерно, с 1955 года стали проводить в дома газ, менять дровяное отопление на газовое. Появились первые пятиэтажные дома.

Из промышленных производств помню завод «Красный молот», Кирпичный, Маслобойный и Нефтеперегонный заводы. Рынок конечно, был всегда.

В 1957 году на Родину стали возвращаться чеченцы. Кое-кто смог вернуться в свой дом, но большая часть бывших грозненцев осталась без родных когда-то очагов. Однако люди не впали в уныние и общими силами стали как-то обустраиваться. Власть всячески старалась помочь с жильем и работой. Возникло много совхозов и колхозов, новых учебных заведений, таких как медицинское училище, педагогический институт и т. д. Девушек-горянок в учебные заведения брали без вступительных экзаменов. Они обучались и возвращались работать в свои села и аулы.

Русские и чеченцы жили довольно дружно, уважая законы и устои жизни каждого народа. Молодежь из Чечни уезжала учиться во все учебные заведения СССР, ребята-чеченцы служили в армии по всей стране.

Сегодня, когда судьба раскидала многих из нас по разным городам и странам, мы с теплотой вспоминаем наш город – Грозный.

Михаил Алексеевич Урсакий,
зам. директора загородного отеля
«Ателика Липки», г. Одинцово

«Главный город нашей юности,
город сладких воспоминаний...»



И снова весна, и снова на родной земле, на Кавказе, в родном городе Грозном. Годы шестидесятые.

Никогда я не была так счастлива и горда, как в незабываемые 60-е годы. Я была сказочно счастлива в городе, в котором родилась и жила пока в три года не была объявлена «врагом народа» и выброшена на растерзание снежным вьюгам, песчаным буранам, голоду и болезням далеко от родины, в безжизненно-холодные казахстанские степи.

…А сейчас, лишь закрою глаза, как на кадрах кинохроники я снова и снова вижу улицы, площади, скверы, фонтаны, дома любимого города Грозного, превращенного в руины за считанные минуты ковровыми бомбардировками, точечными ударами, ракетными обстрелами....

И ... аромат. Тончайший аромат только-только политых цветов, особенно роз, как в далеком до депортационном детстве. Роз в городе Грозном много, не просто много, а очень много во всех скверах, на клумбах перед административными зданиями, на обочинах тротуаров и площадях. Изобилие цветов и красоту города отмечают даже гости из курортных городов Кавказа.

Раннее утро. Солнечные лучи зажигают маленькие радуги в струях фонтанов, бликами отражаются в мокром асфальте, вымытом старенькими поливочными машинами, ласковым шепотом своих струй, вселяющих мир и покой в душу каждого.

Мой путь в это раннее утро лежит от начала проспекта Революции до моста через реку Сунжу у здания Совета Министров и дальше по улице Ленина, по которой в те времена ходили шумные трамваи до железнодорожной линии, рассекающей город пополам. По ту сторону насыпи – площадь Минутка. Тоннеля в те времена еще не было, его построили гораздо позже. Трамваи разворачивались перед железнодорожной насыпью и поворачивали в сторону Заводского района города. Этот район промышленно-индустриальный район старые жители Грозного продолжали именовать Сталинским.

Почти безлюдно и тихо. Стук моих каблуков отскакивает от стен, спокойно спящих домов и еще пустых по причине раннего утра, административных зданий, и усиливается в несколько раз: «Тук-тук-тук!»

Справа здание обкома комсомола, слева – сквер Полежаева. К слову сказать, скверов в центре города довольно много. Дальше за сквером виднеется здание «Главпочтамта». Быстро перехожу трамвайную линию. Останавливаюсь у витрины закрытого еще, разумеется, магазина «Спорттовары». В вымытых стеклах огромных витрин отражается вход в желтое здание национального театра имени Ханпаши Нурадилова. Это самое любимое место встреч жителей республики. Тогдашние жители Грозного, если и не были лично знакомы, знали друг друга чисто визуально. Встретив такого знакомого незнакомца где-нибудь в Москве, Ленинграде, Ростове ты был несказанно рад ему(ей) как самому родному человеку.

На премьерные спектакли театра приезжали даже зрители из сел. Театр для нас, особенно студентов, не только досуг, отдых, развлечение – это школа родного языка, школа национальной культуры и традиций. Мы просто боготворили актеров этого театра, особенно старшее его поколение.

«Золотой магазин» или «магазин Крафта» (так грозненцы называли ювелирный), «Кассы аэрофлота» и магазин «Букинистический».

Выхожу на площадь Ленина. Вот он памятник Ильичу (самый центр города), в окружении цветочных клумб. Много роз, на них хрустальные капельки воды, в которых отражаются солнечные зайчики. Дивный аромат по всей площади.

За спиной вождя, сумевшего под лозунгами равенства и братства ввергнуть многочисленные народы российской империи в тотальную нищету и заразить их « бациллами» безбожья, сквер с фонтаном и мостиком. В глубине – сквера, бирюзовое здание (тогда еще двухэтажное) Дворца пионеров и школьников.

Мрамор, хрусталь люстр, белоснежные колонны создавали праздничное настроение как только, открыв тяжелые дубовые двери, вступаешь в вестибюль. Атмосфера праздника усиливали звуки музыки, доносившиеся со всех сторон, со всех этажей. Во Дворце множество музыкальных кружков.

Не могу не сказать о любимом всеми студентами тех лет кафе-мороженое, которое находилось через дорогу от кукольного театра. Это летнее кафе было построено в форме подковы. Мы так и называли его – «Подкова». Обычно студенты каждый раз отмечали здесь очередную успешно сданную сессию, сбрасываясь «кто сколько может» на вкуснейший пломбир. Сейчас такого не делают. При этом, ребята располагались за одним столом, а девушки за другим. Сейчас это наверно звучит смешно, наивно, старомодно, но назначая свидание в кафе, юноша и девушка тоже не садились за один столик.

Напротив памятника Ильичу резные решетки ворот под аркой, ведущих в глубину двора, окруженного со всех сторон домами, в которых в те времена проживала республиканская партийная элита: работники обкома, горкома, райкомов, различных министерств и исполкомов. Кинотеатр «Юность», кафе-мороженое «Родничок» и «Книготорг» замыкают этот двор.

А саму Площадь Ленина замыкает красивейшее здание Грозного, построенное до революции для Азово-Черноморского банка, окрашенное в персиковый цвет с колоннами, балконами и арочными окнами в восточном стиле. В нем размещался Областной Комитет КПСС ЧИАССР.

Вот и мост, это уже улица Ленина. Позади меня остались гостиница «Кавказ» и ресторан с одноименным названием. А дальше, непосредственно перед мостом солидное здание Совета Министров и Президиума Верховного Совета ЧИ АССР.

Не могу не сказать о городской филармонии, которая помещалась в приземистом здании по правую сторону от моста.

Филармония сыграла немалую роль в формировании нашего культурного уровня. Здесь мы соприкасались с творчеством замечательных артистов нашего времени: Умара Димаева , Марьям Айдамировой, Махмуда Эсамбаева, Султана Магамедова, Шиты Эдисултанова.

Сюда мы приходили на первые в Чечено-Ингушетии концерты, совсем еще молодого и не столь пока известного Муслима Магомаева, внука нашего знаменитого земляка композитора Муслима Магомаева.

А национальный театр имени Ханпаши Нурадилова был кузницей зрительского вкуса и формирования нашего национального самосознания. Красоту и сочность родного языка во многом мы постигали именно на спектаклях по произведениям С. Бадуева, А.-Х. Хамидова, Х. Ошаева, М. Мусаева.

Талантливейшими преподавателями родного языка тогда для нас наряду с преподавателями института были актеры этого театра – Я. Зубайраев, А. Исаева, М. Давлетмирзаев, Т. Алиева, А. Ташухаджиева, Х. Чимаев, З. Исакова, А. Дениев, З. Багалова, Ю. Идаев, Д. Омаев, М. Дудаев, А. Марисултанов и др. – носители чистейшего чеченского языка.

...1959 год. Как-то незаметно весна быстро перешла в лето. Самыми востребованными трамвайными остановками стали кинотеатр «Родина» на улице Ленина, недалеко находился Чечено-Ингушский государственный педагогический институт (ЧИГПИ); по улице Красных Фронтовиков «Театр Лермонтова». Горячее время приема документов в вузы. Их в Грозном всего два: нефтяной и педагогический. Выбор, прямо скажем, небольшой, но свой я сделала еще в школе. Я не мыслю себя без профессии учителя.

Чудовищно грохочущие трамваи подвозят все новые и новые стайки девчушек – все в тех же бантиках в косичках, но уже без обязательной школьной формы, коричневых платьев и белых фартуков; более взрослых и солидных ребят в кепках восьмиклинках, дань моде 50–60-х годов.

Мимо кинотеатра «Родина» и летнего кинотеатра, примкнувшего к его тыльной стороне, подходим к сказочно красивому на наш неискушенный взгляд, трехэтажному зданию Чечено-Ингушского педагогического института. Зеленый сквер с клумбами цветов перед зданием, белоснежные колонны, массивные двери цвета ореха. Дух захватывает от аромата цветов, буйной зелени и великолепия самого здания.

Массивные двери открыты настежь, приглашают в прохладу огромного вестибюля с мраморным полом и множеством указателей со стрелками: «Прием документов», «Ректорат», «Деканат», «Библиотека», «Буфет», «Медпункт», «Актовый зал». Многие, как и я, ошарашены новизной и значимостью происходящего.

Началась новая эпоха в жизни моего поколения уже на родной земле. Поколения, по большому счету, очень счастливого, потому что преподавателями у нас были именитые вайнахские поэты, писатели, ученые: Х. Ошаев, Н. Музаев, М. Сулаев, Д. Д. Мальсагов, А. Мациев, Т. Т. Мальсагова, С. Эльмурзаев, К. З. Чокаев, И. Арсаханов, И. Оздоев, И. Алироев, А. Г. Гойгова, Л. Д. Мальсагов . Некоторые из них были в сталинских расстрельных списках и возвращение их домой являлось невероятным чудом.

Это их имена были достойны увековечивания при жизни в названиях проспектов, улиц, скверов, учебных заведений. Это их портреты, написанные художниками еще при их жизни, должны были красоваться на выставках картинных галерей и музеев. Это о них должны были снимать фильмы кинематографисты, а не о сварщицах и доярках с сомнительными трудовыми достижениями.

Благодаря им уже в 1962 году состоялся первый выпуск так необходимых республике учителей родного языка и литературы, русского языка и литературы, истории. Благодаря тем кирпичикам знаний, вложенных ими в нас и национального самосознания, привитого ими, уже в семидесятые годы появились первые кандидаты наук в области филологии, истории, философии.

Моими однокурсниками были прожившие такую недолгую жизнь, но оставившие заметный след своим творчеством в сердцах читателей, писатель Султан Юсупов, поэт Магомед Дикаев. Мы гордились тем, что на студенческой скамье рядом с нами сидели диктор республиканского телевиденья Аднан Хатуев, режиссер телевидения Мусаев Альви (Петр).

На том же факультете, что и я учились ребята и девушки, ставшие впоследствии известными учеными-лингвистами, историками, археологами, работниками национального радио, телевидения и кино, преподавателями вузов, авторами учебников: Якуб Эсхаджиев, Якуб Вагапов, Юша Айдаев, Ваха Тимаев, Ильяс Татаев, Ахмет Мальсагов, Тамара Талгатова, Хасан Туркаев, Зулай Хамидова, Зура Магамадова, Макшарип Мужухоев, Саид-Магомед Хасиев, Шарпудин Ахмадов, Ибрагим Дахкильгов, Муса Багаев, Або Мальсагов, Магомед Музаев, всех и не перечислить.

Жажда знаний нашей молодежи, ее стремление к самоутверждению, реализации мечты о возрождении национальной культуры были настолько сильны, что в 90-х годах в Чечено-Ингушском государственном университете работало более 60 докторов и более 300 кандидатов наук, среди которых было немало женщин. Появились кандидаты и доктора наук в области медицины, экономики, права, химии, сельского хозяйства.

Роза Орстхо

СОДЕРЖАНИЕ

От издателя 5
Крепость Грозная (1818–1869 гг.) 7
Город Грозный (1870–1917 гг.) 109
Образование в Грозном (1862–1917 гг.) 237
Грозненцы. Конец XIX – начало XX в. 393
Город Грозный (1918–1940 гг.) 397
Город Грозный (1941–1956 гг.) 479
Город Грозный (1957–1990 гг.) 523
Грозненцы (1957–1990 гг.) 605
Город Грозный (1991–2004 гг.) 613
Город Грозный (2005–2018 гг.) 643
Воспоминания о Грозном 686

Архивное издание

ГОРОД ГРОЗНЫЙ
1818–2018

200 ЛЕТ ИСТОРИИ

Оформление *А. М. Иевлева*
Корректор *Т. М. Ачабаева*
Компьютерная верстка *Н. Т. Расторгуевой*

Рабочая группа:
Мусаева Л. А., Гадаев С. Ш., Тазабаева Л.С-М., Незиров Рахман Э., Ахмадова М. Х., Незиров Ризван Э., Орсаханов Ш. Р., Сагариева А. А.

Подписано в печать 07.09. 2018.
Формат 60x84 $^{1}/_{8}$. Печать офсетная. Гарнитура AllianceC, Bodoni72C.
Бумага мелованная. Усл. п. л. 81,84. Тираж 1000 экз. Заказ № 362.

ISBN 978-5-6041209-0-3

